

# Protection de la nature : les monuments naturels protégés par l'Etat dans le Jura bernois et dans la région limitrophe au sud du Jura

Autor(en): **Baumgartner, René**

Objektyp: **Article**

Zeitschrift: **Les intérêts du Jura : bulletin de l'Association pour la défense des intérêts du Jura**

Band (Jahr): **36 (1965)**

Heft 9

PDF erstellt am: **27.06.2024**

Persistenter Link: <https://doi.org/10.5169/seals-824875>

## **Nutzungsbedingungen**

Die ETH-Bibliothek ist Anbieterin der digitalisierten Zeitschriften. Sie besitzt keine Urheberrechte an den Inhalten der Zeitschriften. Die Rechte liegen in der Regel bei den Herausgebern.

Die auf der Plattform e-periodica veröffentlichten Dokumente stehen für nicht-kommerzielle Zwecke in Lehre und Forschung sowie für die private Nutzung frei zur Verfügung. Einzelne Dateien oder Ausdrucke aus diesem Angebot können zusammen mit diesen Nutzungsbedingungen und den korrekten Herkunftsbezeichnungen weitergegeben werden.

Das Veröffentlichen von Bildern in Print- und Online-Publikationen ist nur mit vorheriger Genehmigung der Rechteinhaber erlaubt. Die systematische Speicherung von Teilen des elektronischen Angebots auf anderen Servern bedarf ebenfalls des schriftlichen Einverständnisses der Rechteinhaber.

## **Haftungsausschluss**

Alle Angaben erfolgen ohne Gewähr für Vollständigkeit oder Richtigkeit. Es wird keine Haftung übernommen für Schäden durch die Verwendung von Informationen aus diesem Online-Angebot oder durch das Fehlen von Informationen. Dies gilt auch für Inhalte Dritter, die über dieses Angebot zugänglich sind.

## Protection de la nature

# Les monuments naturels protégés par l'Etat dans le Jura bernois et dans la région limitrophe au sud du Jura

Le bulletin de l'ADIJ, « Les Intérêts du Jura », publie chaque année, dans le cadre du rapport annuel de l'association, le rapport d'activité de la Commission jurassienne pour la protection de la nature, dans lequel sont signalés les objets qui, dans le Jura bernois, ont été placés, par arrêtés du Conseil-exécutif, sous la protection de l'Etat, durant l'exercice écoulé. Quand l'ADIJ créa cette commission — c'était en 1937 — il n'y avait dans le Jura bernois que quelques rares objets protégés, entre autres les gorges du Taubenloch et le Parc jurassien de la Combe-Grède ; aujourd'hui il y en a plus de quarante. La commission jurassienne ne revendique pas intégralement ce succès ; elle a cependant collaboré dans une large mesure aux travaux préliminaires nécessaires pour les propositions de mise sous protection des objets considérés.

Nous pensons intéresser les lecteurs du bulletin que les choses de la protection de la nature ne laissent pas indifférents, en leur donnant la liste complète — à jour jusqu'au milieu de 1964 — des monuments naturels (réserves, arbres et blocs erratiques) du Jura bernois placés sous la protection de l'Etat. Logiquement nous aurions dû nous arrêter, dans notre énumération, à la rive gauche du lac de Biemme. Nous avons cependant inclus dans la liste une zone au pied sud du Jura limitée par une ligne qui, partant de l'embouchure de la Broye dans le lac de Neuchâtel, passe par Anet, Täuffelen, Nidau, suit ensuite le canal de l'Aar Nidau-Büren, puis le cours de l'Aar jusqu'à sa sortie du canton de Berne. Les objets protégés appartenant à cette zone figurent en petits caractères dans notre liste.

Les monuments naturels sont classés dans trois groupes :

- I. Les réserves (régions naturelles).
- II. Les objets botaniques (arbres).
- III. Les objets géologiques (blocs erratiques et une caverne).

\* \* \*

Le chiffre qui précède chaque objet correspond à l'ordre de succession chronologique des arrêtés du Conseil-exécutif, tel qu'il figure dans l'« Etat des monuments naturels protégés dans le canton de Berne ». La date qui suit est celle de l'arrêté du Conseil-exécutif relatif à l'objet. La dénomination de chacun d'eux est accompagnée de ses coordonnées militaires ; pour les réserves, celles-ci en marquent le centre, ou alors les points extrêmes.

Cette liste incitera peut-être le lecteur à choisir une fois ou l'autre, comme but d'excursion, l'un des objets qui y figurent, et qu'il trouvera aisément à l'aide d'une bonne carte topographique et grâce aux coordonnées militaires.

Les réserves naturelles méritent chacune une visite. Parmi les arbres protégés, l'excursionniste contemplatif ralentira certainement son pas en

# LA JURASSIENNE

Caisse d'assurance-maladie  
créée par l'ADIJ, reconnue par la Confédération  
est ouverte à tous les Jurassiens

INDEMNITÉS JOURNALIÈRES ET D'HOSPITALISATION  
INDEMNITÉS AU DÉCÈS — ASSURANCE-TUBERCULOSE  
SOINS MÉDICAUX ET PHARMACEUTIQUES  
ASSURANCE-MATERNITÉ — ASSURANCE COLLECTIVE

Présidence : **Delémont**, avenue de la Gare 46, tél. (066) 2 15 13

Administration : **Cortébert**, tél. (032) 97 14 44

1252

machine  
à centrifuger

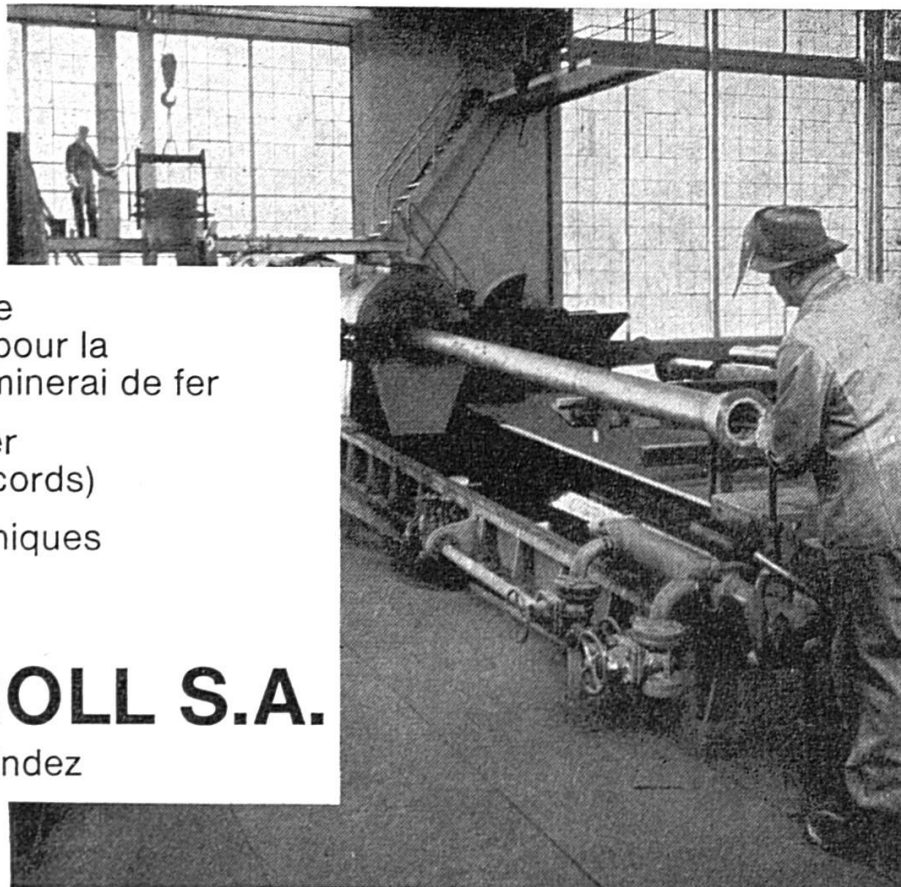

Four électrique  
à cuve basse pour la  
réduction du minerai de fer

Fonderie de fer  
(tuyaux et raccords)

Ateliers mécaniques

## VON ROLL S.A.

Usine de Choindéz

472

**Imprimerie du**

**Démocrate**

**Delémont Tél. 066 / 2 17 51**

Nos nouvelles installations et notre équipement moderne servis par un personnel qualifié nous permettent une livraison rapide de prospectus illustrés et en couleurs, catalogues, brochures et de tous les imprimés administratifs et d'usage privé



Nous vous conseillons objectivement et nous sommes à votre entière disposition pour tous les renseignements, offres, projets, devis, etc.

1274

passant devant le vénérable tulipier de Gottstatt (Orpond), ou en présence du majestueux tilleul de Lajoux, tandis que le naturaliste voudra faire connaissance avec l'épicéa vergé des Prés-d'Orvin, le cyprès chauve d'Angenstein ou le frêne monophylle de Charmoille ; le méditatif, à la vue d'un bloc erratique sur la rive du lac de Biemme, ou près de la crête du Chasseral, ou encore à Bellelay, fera peut-être en pensée le voyage de ces blocs à l'époque froide de notre pays, lorsque le glacier du Rhône les a amenés des Alpes valaisannes jusque chez nous !

### I. Les réserves

1. 7.1.27. *Gorges du Taubenloch* : entrée à Boujean, sortie à Frinvillier. Commune de Biemme. 586.820/222.660.
2. 6.5.32 ; 16.6.33 ; 4.6.40 ; 3.9.48 ; 27.9.57. *Parc jurassien de la Combe-Grède*. Réserve botanique et zoologique ; rochers et forêts, gorge et pâturages. Superficie 1202 ha. Communes de Villeret, Cormoret et Saint-Imier. 569.100/221.400.
3. 9.6.33. *Chemin des Païens* (Heidenweg) et *Ile de Saint-Pierre*, lac de Biemme. 758 ha. Communes de Douanne et de Cerlier. 574.400/210.700 et 577.450/214.000.

Cliché ADIJ No 556



Le chemin des Païens qui, de Cerlier, mène à l'île de Saint-Pierre

4. 13.4.34. *Meienriedloch* (Trou de Meienried), ancien cours de la Thièle avec prairies marécageuses, près de Büren s/A. 24,9584 ha. Communes de Meienried, Safnern et Scheuren. 592.100/220.500 et 592.100/221.100.

10. 12.3.43 ; 4.5.43 ; 22.4.55 ; 22.8.63 (12.9.63 : protection permanente). *Etang de la Gruère*. Lac de hauts marais et forêt de pins de montagne. Entre Saignelégier et Tramelan. 123,86 ha. Communes de Saignelégier, Le Bémont, Montfaucon et Tramelan. 570.500/232.000.

Cliché ADIJ No 59



Etang de la Gruère

15. 5.4.44. *Aareinseli in der Breite* (petite île de l'Aar), à l'est de Wangen s/A. Réserve botanique et zoologique. 90,52 a. Communes de Wangen s/A. et Wiedlisbach. 617.640/231.770.
16. 5.4.44. *Aareinseli Vogelraupfi* (petite île de l'Aar), au nord de Graben près de Herzogenbuchsee. Réserve botanique et zoologique. 29,45 a. 621.480/231.800.
20. 14.10.47 ; 26.5.59. *Les Pontins*, deux hauts marais boisés, chacun de 6 ha. environ. 12,0485 ha. Commune de Saint-Imier. 565.800/219.750 et 566.600/219.850.
22. 5.5.50. *Lehnfluh près de Niederbipp*. Végétation xérophytique du Jura. 1,3373 ha. Commune de Niederbipp. Entre 619.196/237.260 et 619.547/237.433.
24. 5.1.51 ; 4.8.59. *Réserve naturelle de Witzwil*. Réserve ornithologique et botanique, au bord du lac de Neuchâtel. 12,252 ha. Communes de Gam-pelen et Anet. 570.120/203.720.
25. 30.5.52. *Garrigue rocheuse de Pieterlen* (Perles), végétation xérophytique du Jura. 5,415 ha. Commune de Perles. 592.500/225.300.
28. 16.9.53. *Rive du lac de Biemme à Mörigen*. réserve botanique et ornithologique. 12,5 ha. Commune de Mörigen. 582.100/214.850.
30. 11.5.54. *Delta de l'Aar à Hagneck*, réserve ornithologique et botanique. 35,4988 ha. Communes de Lüscherz, Hagneck et Täuffelen, plus la partie

- du lac de Bienne appartenant à l'Etat (peuplement de roseaux). 580.400/212.400.
33. 25.5.56. *Garrigue rocheuse du Pavillon Felseck, à Bienne*. Végétation xérophytique du Jura. 45,3 ha. Commune de Bienne. 584.200/220.500.
38. 30.10.59. *Rive lacustre de Lüscherz (Locraz)*. 18,192 ha. Commune de Locraz. Du point 578.132/210.800, au sud-ouest, au point 579.800/211.742.
40. 21.10.60. *Aulnaie Es Boulats*. Forêt d'aulnes noirs. 5,3 ha. Commune de Bonfol. 579.260/257.650.

Cliché ADIJ No 532



Aulnée Es Boulats

44. 18.5.62. *Etangs de Bonfol et de Vendlincourt*, y compris les trois étangs Rougeat. 24,4469 ha. Communes de Bonfol et de Vendlin-court. Bonfol : parcelles 3000, 3001, 3002, 3017, 3018 et 3021 ; Vendlincourt : 1637 et 1640.

Cliché ADIJ No 534

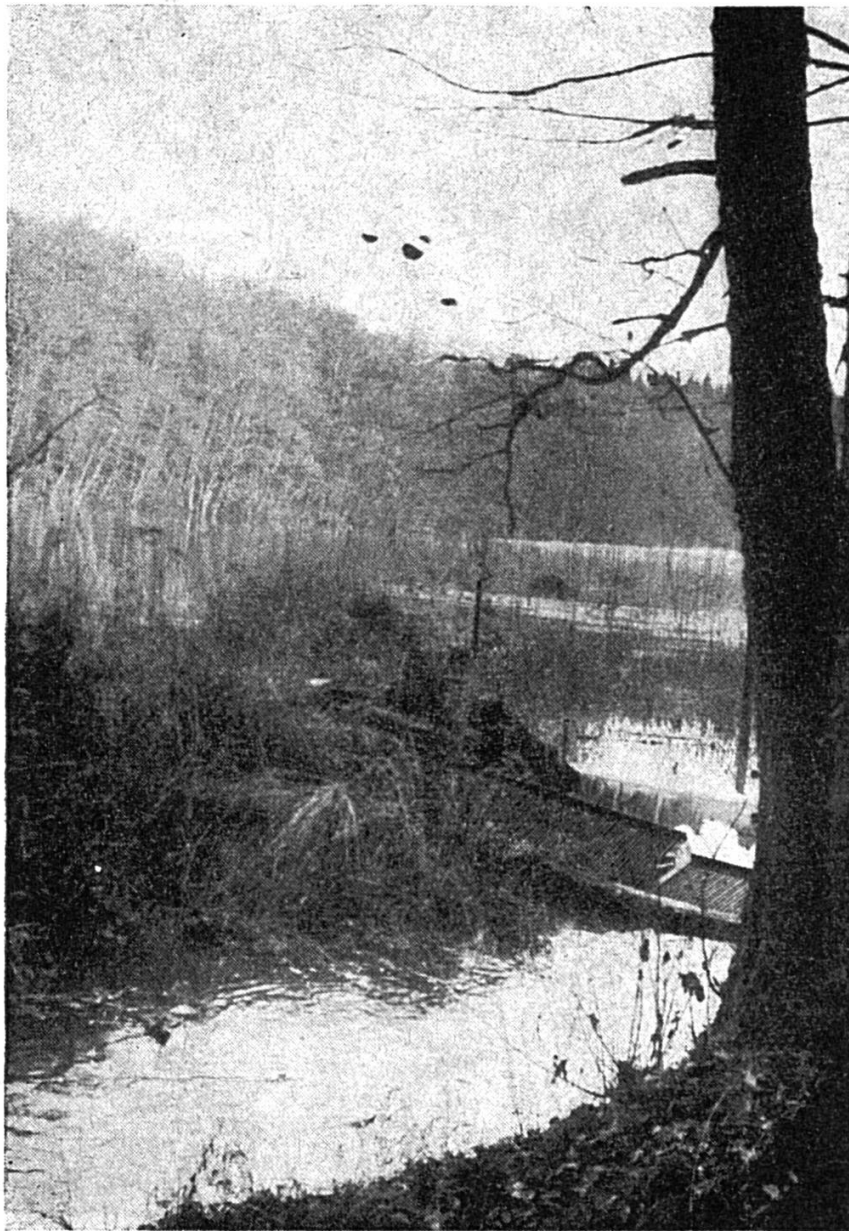

**Etangs de Bonfol**

46. *Réserve naturelle de Gals*. Rivage lacustre typique : réserve botanique et zoologique. Communes de Cerlier et de Gals.





L'île de Saint-Pierre vue de Gléresse

## II. Les objets botaniques

7. 25.5.40. *Tilleul sur le pâturage de l'Envers*. Tilleul à feuilles larges (*Tilia platyphyllos* Scop.). Commune de Corgémont. 578.150/226.000. Propriétaire : M. Alcide Widmer, Corgémont.
9. 11.6.40. *Tilleul séculaire*. Tilleul à petites feuilles (*Tilia cordata* Miller). Devant l'École cantonale à Porrentruy. 572.620/251.640. Propriétaire : commune de Porrentruy.
16. 19.9.44. *Epicéa vergé* (*Picea excelsa* Link *lusus virgata* Casp.), près de l'Hôtel « Bellevue », aux Prés-d'Orvin. Commune d'Orvin. 580.325/222.667. Propriétaire : M. H. Fuhrmann, Dr méd. vét., Bienne.
19. 15.6.45. *Groupes d'arbres et lisières de forêts* (principalement *Picea excelsa* Link, *Tilia platyphyllos* Scop., *Fagus silvatica* L., *Prunus avium* L., *Corylus avellana* L.), aux « Studmatten » de Macolin, commune d'Evilard. Protection provisoire. 582.800/221.250.
23. 22.10.46. *Peuplements de buis* (*Buxus sempervirens* L.), près de l'église de Pieterlen (Perles). 592.200/225.100.
35. 4.10.49. *Tulipier* (*Liliodendron tulipifera* L.), à l'est de l'ancien couvent de Gottstatt. Commune d'Orpond. 220.712/590.513.
36. 4.10.49. *Hêtre sanguin* (*Fagus silvaticus* L., var. *sanguinea* Rchb.), près du Restaurant « Zihlbrücke ». Commune de Gals. 207.871/569.260.

39. 5.5.50. *Hêtre du pâturage* (*Fagus silvatica* L.), sur la Waldenalp, à l'ouest de la Lehnfluh. Commune de Niederbipp. 237.277/619.158.
41. 1.6.50. *Hêtre Neuhaus* (*Fagus silvatica* L.). A la rue Karl-Neuhaus, à Bienne. 220.872/585.110.
44. 19.12.50. *Chêne des Bosses* (*Quercus robur* L.). Au sud-ouest du village de Châtillon, sur le pâturage « La Metteneux ». Commune de Châtillon. 241.520/592.510. Propriétaire : commune bourgeoise.

Cliché ADIJ No 558

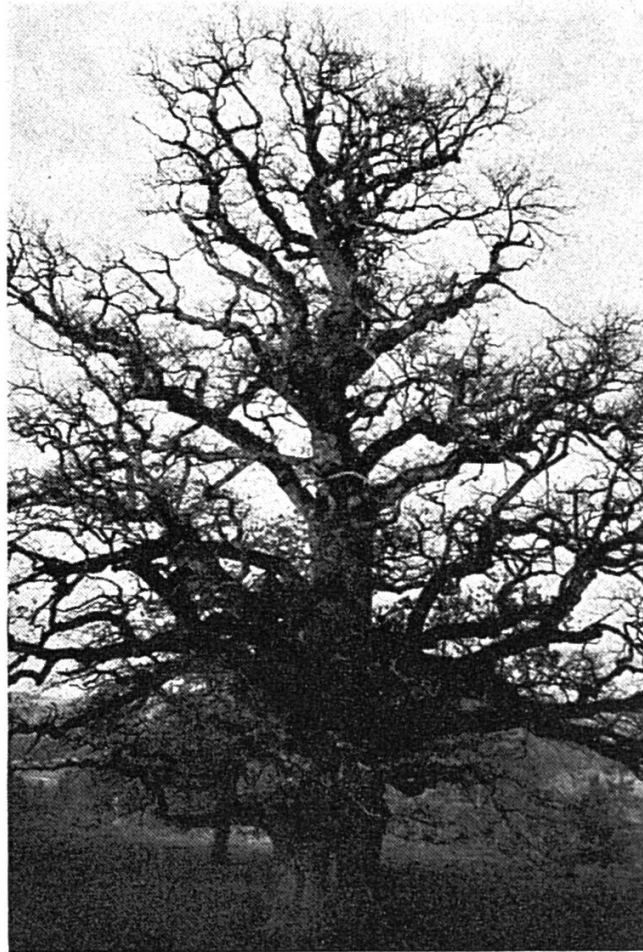

Le chêne des Bosses

49. 10.6.52. « *Dicke Buche* » (Le gros hêtre - *Fagus silvatica* L.). Pâturage sur le Blauen, « Im äussern Feld ». Commune de Blauen. 607.072/255.752. Propriétaires : communes bourgeoise et municipale.
50. 10.6.52. *Cinq chênes rouvres* (*Quercus sessiliflora* Salisb.). Trois « In der Stelli », un près des pins et un près du stand de tir. Commune de Blauen. 605.064/225.770, 605.171/255.766, 605.230/255.795. 605.482/255.995, 605.876/255.752. Propriétaire : commune bourgeoise de Blauen.

51. 13.6.52. *Cyprès chauve* (*Taxodium distichum* L.). Au bord de l'étang du Château d'Angenstein. Commune de Duggingen. 612.742/256.860. Propriétaire : commune municipale de Bâle-Ville.
67. 12.3.57. *Chêne rouvre* (*Quercus robur* L.). « Scheurer Eiche. » Commune de Gampelen. 570.414/207.390.
71. 21.1.58. *Hêtre de la Längmatte à Nidau* (*Fagus silvatica* L. var. *sanguinea* Rchb.). 585.267/218.754.
83. 31.12.63. *Grand tilleul au village*. Tilleul à petites feuilles (*Tilia cordata* Miller). Commune de Lajoux. 576.946/236.424. Propriétaire : commune mixte de Lajoux.
84. 31.12.63. *Frêne monophylle au Bois défendu* (*Fraxinus excelsior* L. var. *diversifolia* Aiton). Commune de Charmoille. 584.938/252.815. Propriétaire : commune de Charmoille.
85. 31.12.63. *Quatre chênes rouvres* (*Quercus robur* L.). Sur le pâturage du Droit, Haut-des-Golats, de la commune bourgeoise de Moutier. 595.083/237.387, 595.238/237.551, 595.254/237.282, 595.248/237.262.

### III. Les objets géologiques

1. 9.12.20. « *Freistein*. » Pierre de refuge. Bloc erratique dressé ; menhir. Granit du Mont-Blanc. Commune d'Attiswil. 613.360/232.625.
8. 28.5.40. *Bloc erratique près de Lamboing*. Granit du Mont-Blanc. A Praz-de-Charraz, dans la partie supérieure des gorges de la Douanne. Commune de Douanne. 577.400/217.400. Offert par la commune bourgeoise de Douanne au Musée d'histoire naturelle de Berne.
9. 11.6.40. *Grande pierre des Sarrasins* (Grosser Heidenstein). Bloc erratique de gneiss, dans la forêt du Längholz ou forêt de Brügg. Commune de Brügg. 587.430/220.490.
10. 11.6.40. *Petite pierre des Sarrasins* (Kleiner Heidenstein). Bloc erratique de gneiss, dans la forêt du Längholz. Commune de Brügg. 587.350/220.550.
11. 14.6.40. « *Bernstein* » (Pierre de Berne !). Bloc erratique de granit du Mont-Blanc, à l'ouest d'Eichholz, au-dessous du Bleuerhof. Commune d'Attiswil. 613.920/233.680.
13. 21.6.40. « *Teufelsbürde* » (Fardeau du diable). Bloc erratique d'arkésine, sur le Jolimont. Commune de Gals. 572.250/209.360.
14. 21.6.40. « *Pierre grise* » (Grauer Stein). Granit du Mont-Blanc ; à la lisière de la forêt, au nord de Bienne. Commune de Bienne. 584.920/221.310. Propriété de la ville de Bienne.
16. 25.6.40. « *Graufli*. » Bloc erratique de granit du Mont-Blanc ; Heiterenmooshöhe im Längwald. Commune de Niederbipp. 621.000/232.970.
18. 18.12.42. « *Uers la Pompe* ». Bloc erratique, élogite de la vallée de Saas ; au nord de Sonceboz. Commune de Sonceboz. 580.090/228.190. Propriétaire : M. Abraham Schnegg, Sonceboz.
19. 18.12.42. « *Pré la Patte sur Montoz* ». Blocs erratiques de gneiss du val d'Hérens. Commune de Péry. 588.500/228.800. Propriétaire : commune bourgeoise de Péry.
20. 18.12.42. « *Ferme de Jobert* ». Bloc de gneiss d'Arolla, du val d'Hérens ; sur la chaîne de Chasseral. Commune d'Orvin. 580.080/223.900. Propriétaire : commune bourgeoise d'Orvin.

21. 18.12.42. *Bloc erratique du pâturage du Droit*. Gabbro-euphotide de la vallée de Saas ; au nord de Corgémont. Commune de Corgémont. 577.820/227.800. Propriétaire : Musée d'histoire naturelle de Berne.
30. 12.1.45. « *Dachsenstein, Niederhölzli*. » Bloc de gabbro de la région de l'Allalin. Commune de Brüttelen. 579.700/210.000.
35. 17.12.46. « *Pierre à cupules* » (Pierre à écuelles). Bloc de gneiss du Valais ; au sud de la route Anet-Müntschemier. Commune d'Anet. 575.906/205.691.
37. 13.1.48. « *Zwölfistein* » (Pierre de minuit). Bloc de granit du Mont-Blanc ; au bord de la Haute-Route, 82a, à Bienne. 221.341/585.225. Acheté par le CAS en 1890, offert à la ville de Bienne.
41. 10.12.48. « *La Pierre du Genevret* » (Pierre commémorative Montagu). Bloc de granit du Mont-Blanc ; coteau au nord de La Neuveville. Commune de La Neuveville. 213.274/573.777. Propriétaire : commune bourgeoise de La Neuveville.
42. 10.5.49. « *Pierre à cupules I*. » Bloc d'arkésine sur le Jolimont. Commune de Gals. 209.061/572.088.
43. 10.5.49. « *Pierre à cupules II*. » Bloc de gabbro sur le Jolimont. Commune de Gals. 209.331/572.178.
45. 10.6.49. « *Pierre à cupules au Kleinhölzli*. » Bloc de conglomérat de Vallorcine. A deux kilomètres au sud-est de la station de Wiedlisbach. Commune de Wiedlisbach. 232.301/617.046.
46. 10.6.49. « *Graufloh*. » Bloc de gneiss. Au Längwald, au sud de Niederbipp. Commune de Wiedlisbach. 232.360/620.065.
51. 20.1.50. « *Petit menhir*. » Bloc de granit. A l'ouest de la dernière maison de Wiedlisbach, près de la grand-route. 233.159/614.922.
52. 31.1.50 « *Polenstein*. » Bloc erratique de granit du Mont-Blanc ; au sud-ouest de Täuffelen. Commune de Täuffelen. 212.365/581.277.
55. 5.5.50. *Bloc erratique de granit du Mont-Blanc*, au nord du Technicum de Bienne. 221.319/585.284.
69. 19.12.50. « *Huppergrüebler Schalenstein* » (Pierre à cupules, du Hupergraben). Commune de Lengnau (Longeau).
91. 9.10.51. *Bloc erratique de la forêt de l'Envers*. Gneiss d'Arolla. Commune de Sorvilier. 230.348/590.782. Propriétaire : commune bourgeoise de Sorvilier.
92. 9.10.51. *Bloc erratique du Bas des Sagnes*. Gneiss d'Arolla. Commune de Sorvilier. 231.520/590.852. Propriétaire : commune bourgeoise de Sorvilier.
93. 9.10.51. *Bloc erratique à l'ouest de la Montagne de Sorvilier/Montoz*. Bloc d'arkésine. Commune de Sorvilier. 229.690/589.671. Propriétaires : M<sup>me</sup> Laure-Jeanne Germiquet, Berne ; M. H. Romy, Sorvilier.
94. 9.10.51. « *Pierre meulière d'Orange* ». Gneiss d'Arolla. Au sud-est de la bifurcation de la route, sur le coteau sud de la Trame. Commune de Tavannes. 231.275/578.447. Propriétaire : commune bourgeoise de Tavannes.
97. 28.12.51. *Plaque d'arkésine des Cerisiers*. Sur Montoz. Commune de Péry. 228.572/585.487. Propriétaire : M. Emile Schlappach, Péry (Montoz).

Routes

**JAUQUET & PETER S.A.**

Génie civil - Bâtiments

**Delémont-Bure-Porrentruy**

1267

AGENCE OFFICIELLE

**FIAT**

POUR LE JURA BERNOIS

**Etablissements MERÇAY & C<sup>ie</sup>**

**DELÉMONT**

**MOUTIER**

1272

# Nos bons hôtels du Jura

Vous pouvez vous adresser en toute confiance aux établissements  
ci-dessous et les recommander à vos amis

<b>Bévilard</b>	<b>Hôtel du Cheval-Blanc</b> Moderne et confortable	(R. Ludi) <b>(032) 92 15 51</b>
<b>Bienne</b>	<b>Hôtel Seeland</b> Entièrement rénové - Confort	(A. Flückiger) <b>(032) 2 27 11</b>
<b>Boncourt</b>	<b>Hôtel à la Locomotive</b> Salles pour sociétés - Confort	(L. Gatherat) <b>(066) 7 56 63</b>
<b>Courgenay</b>	<b>Restaurant La Diligence</b> Sa cuisine française	(Jean Cœudevez) <b>(066) 7 11 65</b>
<b>Delémont</b>	<b>Hôtel du Midi</b> Rénové - Confort	(Oscar Broggi) <b>(066) 2 17 77</b>
<b>Moutier</b>	<b>Hôtel Suisse</b> Rénové, grandes salles	(Famille Brioschi-Bassi) <b>(032) 93 10 37</b>
<b>La Neuveville</b>	<b>Hôtel J.-J. Rousseau</b> Neuf - Confort, salles	(Jean Marty) <b>(038) 7 94 55</b>
<b>Porrentruy</b>	<b>Hôtel du Cheval-Blanc</b> Rénové, confort, salles	(C. Sigrist) <b>(066) 6 11 41</b>
<b>Reuchenette</b>	<b>Hôtel de la Truite</b> Rôtisserie « Au Duc de Bourgogne »	(Fred. Rufer-Gfeller) <b>(032) 96 14 10</b>
<b>Saint-Ursanne</b>	<b>Hôtel du Bœuf</b> Salle pour sociétés - Restauration soignée	(A. Berset-Scheuber) <b>(066) 5 31 49</b>

1259

100. 18.4.52. *Bloc de magnétite*. Bloc erratique originaire de Mont-Che-min. Commune de Pieterlen (Perles). 224.937/592.247.
101. 18.4.52. *Conglomérat de Vallorcine I*. Au bord de l'ancienne grand-route. Commune de Pieterlen. 224.959/591.991.
102. *Conglomérat de Vallorcine II*. Hintere Gasse. Commune de Pieterlen. 224.930/592.003.
104. 13.10.53. *Bloc erratique sur le Jensberg*. Porphyre-granit, de la région d'Arolla. Commune de Studen. 588.891/218.083.
111. 11.5.54. *Trois pierres à cupules sur le Büttenberg*. Granit du Mont-Blanc. Communes de Bienne et de Safnern. 589.178/222.572, 589.295/222.643, 589.425/222.826.
126. 20.9.55. *Quatre blocs erratiques à l'entrée sud des gorges de Court*, dont trois de roche cristalline et un de calcaire clair. Commune de Court. 593.156/232.728. Propriétaire : commune de Court.
127. 20.9.55. *Bloc d'arkésine de La Bottière*, Bellelay. Commune de Saicourt. 580.739/233.963. Propriétaire : Etat de Berne.
128. 20.9.55. *Bloc erratique de gneiss-chlorite, de Bellelay*. Commune de Saicourt. 580.070/234.574. Propriétaire : Etat de Berne.
129. 20.9.55. « *Caillou de Sornetan*. » Bloc de quartzite, d'origine incertaine. Commune de Sornetan. 589.911/235.632. Propriétaire : M. Graber, Maupas (Sornetan).
138. 21.5.57. *Pierre à cupules de schiste de Casana*. Bloc erratique dans le Längholz. Commune de Brügg. 587.457/220.543.
139. 25.7.58. *Bloc de granit du Mont-Blanc, de la Combe*. Commune de Sonvilier. 563.987/220.711. Propriétaire : commune de Sonvilier.
149. 22.11.61. *Caverne préhistorique « Birmatten », Basishöhle*, près de Nenzlingen. Communes de Nenzlingen et Zwingen. Approximativement : 608.385/254.880. Propriétaires : Fabrique de papier Ziegler S.A., Grellingue, commune mixte de Nenzlingen, M. Alfred Hänggi, Nenzlingen, et M. Fridolin Mendelin, Nenzlingen.
166. 11.2.64. *Bloc erratique pyramidal de gneiss granitique à hornblende (Arkésine)*. De la Dent-Blanche. Rive gauche de la Suze, à Cortébert. 574.646/226.660. Propriétaire : Etat de Berne.
167. 11.2.64. *Deux blocs erratiques de gneiss granitique à hornblende*. De la Dent-Blanche. Au bord de la patinoire artificielle de Saint-Imier. 566.331/222.008. Propriétaire : patinoire artificielle de l'Er-guel.
168. 11.2.64. *Bloc erratique de schiste à hornblende*. Originaire de la région d'Aletsch. A l'est du cimetière de Sonvilier. 564.071/221.028. Propriétaire : commune de Sonvilier.
169. 11.2.64. *Bloc erratique de schiste de Casana*. Originaire du Valais méridional. Sur la rive du lac de Bienne près de Marnin. commune de La Neuveville. 575.888/214.088. Propriétaire : commune de La Neuveville.

Il nous semble que la liste des objets géologiques serait incomplète si nous n'y ajoutions pas un bloc erratique qui ne figure pas dans le répertoire officiel des monuments protégés, et qui, en fait, est aussi protégé. Il s'agit du « *Hohle Stein* », une énorme dalle de granit du Mont-Blanc, qui repose à l'est de Gaicht (Jugy), commune de Douanne. La

bourgeoisie de Douanne en a fait cadeau au Musée d'histoire naturelle de Berne en 1870. 580.390/217.810.

Les indications essentielles pour l'établissement de la présente liste nous ont été fournies par l'« Etat des monuments naturels protégés dans le canton de Berne », de la Direction des forêts, élaboré par l'Administration de la protection de la nature et la Commission cantonale pour la protection de la nature ; tirage multcopié du 1<sup>er</sup> novembre 1960. Les données relatives aux objets placés sous protection depuis lors jusqu'en 1964 sont tirées des archives de la Commission jurassienne pour la protection de la nature.

René BAUMGARTNER

## Quelques industries jurassiennes vues à la loupe

### Monographie : Condor S. A.

Condor S.A. est établie à Courfaiivre et occupe plus de deux cents personnes. Cette entreprise est surtout connue pour la fabrication de bicyclettes et de motos ; cependant, le dynamisme de sa direction sut la doter d'une gamme de production très étendue : cyclomoteurs, voitures pour invalides, meubles scolaires, chaises et depuis deux ans, machines-outils et dispositifs pour machines-outils (diviseurs et tables pivotantes à coordonnées).

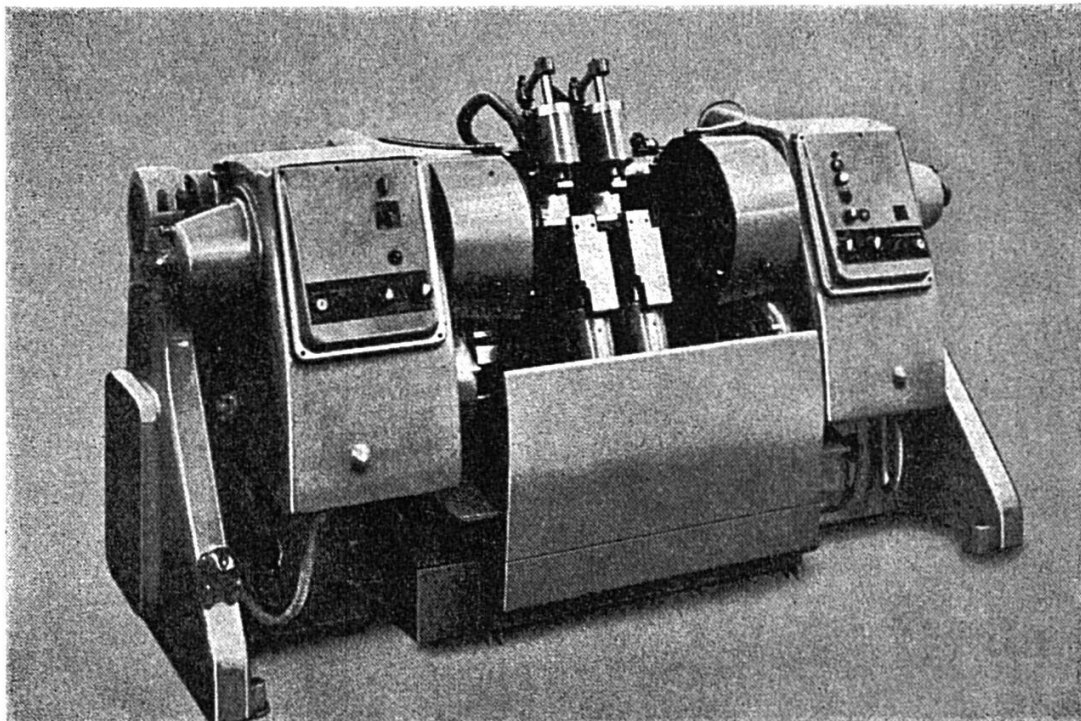

Machine à dresser et à centrer, produit fabriqué par Condor S. A.