

# Die Zusammensetzung der elektro-homöopathischen Sternmittel, Hilfs-Arzneimittel und Toilette-Artikel

Objektyp: **Group**

Zeitschrift: **Annalen der Elektro-Homöopathie und Gesundheitspflege :  
Monatsschrift des elektro-homöopathischen Instituts in Genf**

Band (Jahr): **7 (1897)**

Heft 10

PDF erstellt am: **30.06.2024**

## **Nutzungsbedingungen**

Die ETH-Bibliothek ist Anbieterin der digitalisierten Zeitschriften. Sie besitzt keine Urheberrechte an den Inhalten der Zeitschriften. Die Rechte liegen in der Regel bei den Herausgebern. Die auf der Plattform e-periodica veröffentlichten Dokumente stehen für nicht-kommerzielle Zwecke in Lehre und Forschung sowie für die private Nutzung frei zur Verfügung. Einzelne Dateien oder Ausdrucke aus diesem Angebot können zusammen mit diesen Nutzungsbedingungen und den korrekten Herkunftsbezeichnungen weitergegeben werden. Das Veröffentlichen von Bildern in Print- und Online-Publikationen ist nur mit vorheriger Genehmigung der Rechteinhaber erlaubt. Die systematische Speicherung von Teilen des elektronischen Angebots auf anderen Servern bedarf ebenfalls des schriftlichen Einverständnisses der Rechteinhaber.

## **Haftungsausschluss**

Alle Angaben erfolgen ohne Gewähr für Vollständigkeit oder Richtigkeit. Es wird keine Haftung übernommen für Schäden durch die Verwendung von Informationen aus diesem Online-Angebot oder durch das Fehlen von Informationen. Dies gilt auch für Inhalte Dritter, die über dieses Angebot zugänglich sind.

## Die Zusammensetzung der elektro-homöopathischen Sternmittel, Hilfs-Arzneimittel und Toilette-Artikel.

Um allen Verdächtigungen seitens brodneidischer Konkurrenten entgegen zu treten, geben wir im Nachstehenden nicht nur die bereits in den Lehrbüchern von Bonqueval, Moser und unserem Manual (2te Auflage) veröffentlichten Zusammensetzungen der elektro-homöopathischen oder komplex-homöopathischen Stern-Mittel, sondern auch der bei unserer Heilmethode gebräuchlichen Hilfs-Arzneimittel und Toilette-Artikel.

Betreffs der Mittel in Körnerform müssen wir vorausschicken, daß die zu ihrer Bereitung gelangenden Essenzen mittelst Gährung und Digestion der betreffenden Ingredienzien gewonnen werden.

Diese Essenzen oder Urntinkturen werden nach homöopathischem Prinzip in der zweiten Decimal-Verdünnung potenziert, und hiervon 1 Theil mit 10 Theilen Zuckerpulver verrieben, wodurch die dritte homöopathische Decimal-Verreibung entsteht. Diese Verreibung wird dann mittelst besonderer Maschinen zu Körnern in Tablettenform von je 6 Tausendstel Gramm komprimirt.

Hier müssen wir noch darauf hinweisen, daß die für die elektro-homöopathische Praxis, gebräuchlichen Bezeichnungen, erste, zweite, u., Verdünnung für erstes, zweites und drittes Glas nichts mit den vorerwähnten homöopathischen Decimal-Verdünnungen gemein haben, sondern daß es sich hier nur um dem Laien bequeme Bezeichnungen handelt.

Wir gehen nun zur Aufzählung der einzelnen Arzneistoffe über, indem wir die elektro-homöopathischen Gruppierungen in alphabetischer Reihenfolge aufführen.

Die hinter den einzelnen Substanzen befindlichen Ziffern deuten die Mengenverhältnisse der verschiedenen Stoffe unter einander an. Das Verhältniß der fertigen Essenz zu der Gewichtsmenge der gesammten Ingredienzien ist stets 5 zu 1, und schwankt der Alkoholgehalt zwischen 50 und 65%; wenn man also die Ziffern für Angioitique 1 in Gramm umsetzt, ergeben diese 35 Gramm Arzneistoffe 175 Gramm Essenz.

### I.

#### Die elektro-homöopathischen Mittel

#### A. Körnermittel.

##### I. Angioitique 1

Digital. purp. Fol. rec. <sup>1)</sup> .....	5
Chamom. vulg. Flor. rec.....	10
Strophant. Sem.....	4

1) Bei Pflanzen die frisch zur Verwendung kommen, und deren Sammelzeiten zu weit auseinander liegen, wird die zuerst gesammelte Pflanze allein verarbeitet, und die so erhaltene Essenz später den übrigen Stoffen vor der Gährung beigelegt.

Lobelia infl. Herb.....	4
Cactus grandifl. Flor. et Stip.....	4
Ustilago Maïdis rec.....	2
Pulsatilla Herb. rec.....	5
Thlaspi Burs. Past. Herb. rec.....	10

##### Angioitique 2

Angioitique 1.....	30
Arnica mont. Plant. tot. rec.....	30
Gratiola Herb.....	10

##### Angioitique 3

Angioitique 1.....	10
Convallar. maj. Plant. tot. rec....	5

Ferrum .....	1
Sanguin. canad. Rad. rec .....	1
Phytolacca dec. Rad. rec .....	1

**Asthmatique**

Lobelia card. Fol. ....	1
Aconit nap. Plant. tot. rec. ....	10
Ipecacuanha Rad. ....	5
Euphorb. pilulif. Herb. ....	1
Myrtus Chekan Fol. ....	1
Grindelia rob. Rad. ....	2

**Cancéreux 1**

Condurango Cort. ....	10
Mikania Guaco Stip .....	5
Baptisia tinct. Rad. ....	2
Silicea .....	1
Fucus vesiculos. ....	5
Hamamel. virg. Cort. ....	10
Cytisus Laburn. Fol. et Flor. ....	1

**Cancéreux 2**

Cancéreux 1. ....	10
Terebinthina Chia .....	1
Spiraea ulm. Plant. tot. rec. ....	5

**Cancéreux 3**

Cancéreux 1 .....	10
Conium macul. Herb. rec. ....	2
Calc. jodat .....	1/2
Hydrast. canad. Rad. ....	5

**Cancéreux 4**

Cancereux 1. ....	10
Frankenia grandifol. Herb. ....	2

**Cancéreux 5**

Cancereux 1. ....	10
Terebinthina Chia. ....	1
Hydrastis canad. Rad. ....	4

**Cancéreux 6**

Cancéreux 1. ....	10
Thuja occident. Sum. rec. ....	2

**Cancéreux 10**

Cancéreux 1. ....	10
Cicuta virosa Rad. ....	1
Sarsaparilla Rad. ....	3
Arsenic. alb. 1 Cent. Verd. ....	1/2

**Cholérique**

Cuprum 1. Dec. Verreib. ....	1
Camphora. ....	5
Arsenic. alb. 1 Cent. Verd. ....	1
Eucalyptus Fol. rec. ....	10
Belladonna Fol. rec. ....	5
Veratr. alb. Rad. rec. ....	2
China reg. Cort. ....	10
Secale cornut. rec. ....	1
Mercur. solub. Hahn. ....	1
Sulfur .....	2

**Diabétique**

Scrofuleux 3. ....	10
Syzygium jamb. Sem' .....	1

**Diarrhéique**

Aconit. nap. Plant. tot. rec. ....	5
Ipecacuanha Rad. ....	5
Croton tiglium Sem. ....	1
Acid. phosphoric .....	1
Colocynthis Fruct .....	1
Chamomilla vulg. Flor. rec. ....	5
Dulcamara Stipit. rec. ....	2

**Diphthérique**

Cancéreux 4. ....	10
Mercurius cyanat. 3te Dec. Verreib.	1
Eucalypt. glob. Fol. rec. ....	3

**Fébrifuge 1**

Aconit. nap. Plant. tot. rec. ....	5
Gelsem. sempervir. Rad. ....	2
Leptandra virgin. Rad. ....	1
China reg. Cort. ....	10
Peumus Boldo Fol. ....	1



Chamomill. vulg. Flor. ....	10
Spiraea ulm. Plant. tot. rec. ....	5
Ipecacuanha Rad. ....	2

**Fébrifuge 2**

Aconit. nap. Plant. tot. rec. ....	5
Eucalypt. glob. Fol. rec. ....	5
Belladonna Fol. rec. ....	1
Aspidosperm. Quebracho Cort. ....	10
Colocynthis Fruct. ....	1
Rhus toxicod. Herb. rec. ....	2
Podophyll. pelt. Rad. ....	1

**Goutteux**

Colchicum Sem. ....	3
Ledum pal. Fol. ....	2
Kal. jodat. ....	1
Lith. carbonic. ....	2
Natr. salicylic. ....	1
Sulfur ....	3
Nux vomica ....	2
Pulsatilla Herb. rec. ....	2
Lycopodium. ....	2
Petroleum. ....	1
Rhododendron Plant. rec. ....	1
Merc. subl. corr. ....	1

**Lymphatique**

Scrofuleux 1 ....	10
Frankenia grandif. Herb. ....	2
Smilax Sarsapar. Rad. ....	4
Mikania Guaco Stip. ....	2

**Nerveux**

Gelsem. sempervir. Rad. ....	2
Valeriana off. Rad. ....	1
Turn. aphrod. Fol. ....	2
Berber. aquifol. Cort. Rad. ....	5
Coffea. ....	1
Arnica mont. Planta tot. rec. ....	5
Nux vomica ....	2
Belladonna Fol. rec. ....	3
Passiflor. incarn. Fol. rec. ....	1

**Ophthalmique**

Scrofuleux 6. ....	10
Euphrasia offic. Herb. rec. ....	5

**Pectoral 1**

Phellandr. aquat. Fruct. ....	2
Sticta pulmon. ....	3
Serpentaria Rad. ....	1
Asclep. tuberosa Rad. ....	1
Chamom. vulg. Flor. rec. ....	3
Lycopodium. ....	1

**Pectoral 2**

Pectoral 1. ....	10
Belladonna Fol. rec. ....	2
Drosera Herb. rec. ....	3

**Pectoral 3**

Pectoral 1. ....	10
Hyoscyamus Herb. rec. ....	2
Ipecacuanha Rad. ....	3
Dulcamara Stip. rec. ....	5

**Pectoral 4**

Pectoral 1. ....	10
Piscid. Erythrin. Cort. Rad. ....	2
Drosera rotundif. Herb. rec. ....	4

**Scrofuleux 1**

Scrofular. nod. Plant. tot. rec. ....	10
Rubia tinct. Rad. ....	2
Asar. canad. Rad. ....	1
Acid. phosphoric. ....	1
Kal. jodat. ....	1
Calc. carbon. ....	2
Sulfur. ....	1
Natr. muriat. ....	2

**Scrofuleux 2**

Scrofuleux 1 ....	10
Calc. chlorat. ....	1
Rhus aromat Cort. Rad. ....	2
Ephedra. helvet. Herb. rec. ....	5

**Scrofuleux 3**

Scrofuleux 1.....	10
Arsenic. alb. 1 Cent. Verd. ....	1
Sarsaparilla Rad.....	3

**Scrofuleux 4**

Scrofuleux 1.....	10
Phosphorus 4 Dec. Verd. ....	1
Turnera aphrod. Fol.....	4

**Scrofuleux 5**

Scrof. 1.....	10
Hamamel. virg. Cort.....	3

**Scrofuleux 6**

Scrofuleux 1.....	10
Thuja occident. Sum. rec.....	2

**Syphilitique 1**

Bryonia tayuya Rad.....	2
Merc. subl. corros. ....	1
Chamomilla vulg. Flor. rec.....	5
Franciscea unifl. Rad. ....	1
Hepar sulfur. ....	1
Calc. jodat. ....	1
Sulfur. ....	2
Gynocard. odor. Sem.....	2

**Syphilitique 2**

Jodum. ....	1
Lappa Rad. ....	4
Bux. sempervir. Fol. rec. ....	3
Conium mac. Herb. rec. ....	2
Dulcamara Stipit. rec.....	2
Arenaria rubra Rad.....	1
Juglans reg. Fol. rec.....	3
Juniperus Bacc. ....	3
Saponaria Rad,.....	2
Petroselinum Sem.....	1
Sulfur. ....	2

**Vermifuge 1**

Koussou Flor.....	2
Cina Flor. ....	3
Helminthochort. ....	1
Filix mas Rad. rec. ....	1
Punica granat. Cort. Rad. rec.....	2

**Vermifuge 2**

Cina Flor. ....	3
Merc. subl. corr.....	1
Spigelia anthelmin. Plant. tota... ..	2
Pana Rad.....	2

**B. Fluida****1. Blaues Fluid**

	Kilos
Digitalis purp. Fol. rec. ....	5
Chamom. vulg. Flor. rec.....	10
Lobel. inflat. Herb.....	1
Cactus grandifl. Flor. et Stip.....	1
Pulsatilla nigr. Herb. rec.....	5
Thlaspi Burs. Past. Herb. rec.....	10
Arnica mont. Planta tot. rec.....	60
Convallaria maj. plant. tot. rec... ..	5
Gratiola Herb.....	2
Sanguin. can. Rad.....	1
Phytolacca dec. Rad. rec.....	1
Strophant. hispid. Sem. ....	1

unter Zusatz von Wasser zu einem feinen Brei verarbeitet, wird die ganze Mischung gähren gelassen, und dann durch Destillation 20 Liter abgezogen. Hierzu kommen noch 200 Gramm der Essenz von Angioitique 2.

**2. Gelbes Fluid**

	Kilos
Aconit. nap. Planta tot. rec.....	10
Gelsemin. semp. Rad. ....	4
Leptandra virg. Rad. ....	2



China reg. Cort.....	20
Peumus Boldo Fol.....	2
Chamomilla vulg. Flor. rec.....	20
Spiraea ulmar. Planta tot. rec....	10
Ipecacuanha Rad.....	4
Eucalyptus Fol. rec.....	10
Belladonna Fol. rec.....	1
Quebracho Cort.....	20
Colocynth. Fruct.....	2
Rhus toxicod. Herb. rec.....	4
Podoph. pelt. Rad.....	2

Gleiches Verfahren wie beim Blauen Fluid und werden zu den hier erhaltenen 20 Litern Flüssigkeit 200 Gramm Essenz von Fébri-fuge 1 zugefetzt.

**3. Grünes Fluid**

Condurango Cort.....	Kilos 20
Mikania Guaco Stip.....	10
Baptisia tinct. Rad.....	4
Fucus vesicul.....	10
Hamamel virg. Cort.....	20
Cytisus Laburn. Flor. et Fol.....	1
Terebinthina Chia.....	1
Spiraea ulmar. Planta tot. rec....	15
Conium mac. Herb. rec. ....	10
Hydrastis canad. Rad. ....	4
Frankenia grandif. Herb. ....	4
Thuja occident. Summit. rec....	10

Verfahren wie beim Blauen Fluid; die zu erhaltende Flüssigkeit ist 20 Liter mit einem Zusatz von 200 Gramm Cancéreux 5.

**4. Rothes Fluid**

Scrofularia nod. Planta tot. rec....	Kilos 50
Rubia tinct. Rad. ....	5
Asarum canad. Rad. ....	2
Acid. phosphor. 1 Dec. Verreib. . .	1
Kalium jodat.....	1/5
Calcar. carbon.....	5
Sulfur. lot.....	1

Natr. mur.....	4
Calc. chlorat.....	1
Rhus aromat. Cort. Rad. ....	5
Ephedr. helv. Herb. rec.....	10
Arsenic. alb. 6 Dec. Verd. ....	1
Sarsaparilla Rad.....	5
Phosphorus 4 Dec. Verd.....	1
Turnera aphrod. Fol. ....	5
Hamamel. virg. Cort.....	5
Hamamel. virg. Fol. ....	10
Thuja occident. Sum. rec.....	5

Gleiches Verfahren wie beim Blauen Fluid, Ergebnis 20 Liter Flüssigkeit mit Zusatz von 200 Gramm Essenz von Scrofuleux 5.

**5. Weisses Fluid**

Je die Hälfte der für Blaues und Rothes Fluid vorgeschriebenen Stoffe werden gemischt und wie für Blaues Fluid angegeben behandelt, so daß es 20 Liter Flüssigkeit gibt, wozu noch je 100 Gramm Essenz von Angioitique 2 und Scrofuleux 5 kommen.

*C. Salben*

**1. Gelbe Salbe**

Fébrifuge Ess. 2 <sup>1</sup> ).....	30 Tropfen.
Gelbes Fluid.....	3 Gramm.
Acid. salicyl. ....	10 Centigr.
Lanolin.....	3 »
Vaselin (gelbes).....	27 »

**2. Grüne Salbe**

Cancéreux 5 Ess.....	30 Tropfen.
Grünes Fluid.....	3 Gramm.
Acid. salicylic.....	10 Centigr.
Lanolin.....	3 Gramm.
Vaselin.....	27 »
Chlorophyll. ....	10 Centigr.

**3. Rothe Salbe**

Scrofuleux 5 Ess.....	30 Tropfen.
Rothes Fluid.....	3 Gramm.
Acid. salicyl. ....	10 Centigr.

1) Ess. bedeutet Essenz oder Urtinctur.

Lanolin.....	3 Gramm.
Vaselin.....	27 »
Extract. Alcann.....	3 Centigr.

### 5. Weisse Salbe

Angioitique 1 Ess.....	30 Tropfen.
Blaues Fluid.....	3 Gramm.
Acid. salicyl. ....	10 Centigr.
Lanolin.....	3 Gramm.
Vaselin.....	27 »

## D. Suppositorien

### 1. Stuhlzäpfchen mit Angioitique

Angioitique 1 Ess.....	100 Tropfen.
Butyr. Cacao.....	200 Gramm.
zu 100 Zäpfchen à 2 Gramm.	

### 2. Stuhlzäpfchen mit Cancéreux.

Cancéreux 5 Ess.....	100 Tropfen.
Butyr. Cacao.....	200 Gramm.
zu 100 Zäpfchen à 2 Gramm.	

### 3. Stuhlzäpfchen mit Scrofuleux

Scrofuleux 5 Ess.....	100 Tropfen.
Butyr. Cacao.....	200 Gramm.
zu 100 Zäpfchen à 2 Gramm.	

### 4. Stuhlzäpfchen für Kinder

Scrofuleux 5 Ess.....	50 Tropfen.
Butyr. Cacao.....	125 Gramm.
zu 100 Zäpfchen à 1 1/4 Gramm.	

### 5. Vaginalkugeln

Scrofuleux 5 Ess.....	
Angioitique 2 » .....	
Cancéreux 10 » ..... $\overline{aa}$	50 Tropfen.
Butyr. Cacao.....	350 Gramm.
zu 100 ovalen Kugeln à 3 1/2 Gramm.	

NB. Wir pressen diese Kugeln hohl, damit sie bei genügend großem Umfang möglichst wenig Setzmasse haben.

### 6. Ohrzäpfchen

Angioitique 1 Ess.....	
Cancéreux 5 » .....	
Nerveux » ..... $\overline{aa}$	3 Tropfen.
Butyr. Cacao.....	11 Gramm.
zu 100 Zäpfchen à 11 Centigr.	

## E. Bougies

Die Gelben Bougies werden mit Syphilitique 1.	
» Grünen » » » Cancéreux 5.	
» Rothen » » » Scrofuleux 5 u.	
» Weissen » » » Angioitique 1.	

aus einer Mischung von 25 Tropfen der betreffenden Urntinktur, 25 Centigr. Acid. salicylic. und 100 Gramm Butyr. Cacao (100 Stück à 1 Gramm) geformt. Die Gelben Bougies sind mit Curcuma, die Grünen mit Chlorophyll., und die Rothen mit Extr. Alcann. gefärbt.

## F. Einspritzungen.

### 1. Die Rothe Einspritzung (flüssig.)

Syphilitique 1.....	50 Körner.
Scrofuleux 5. ....	50 »
Grünes Fluid .....	30 Gramm.
Acid. salicylic.....	1/10 »
Aq. dest. Euphrasiae....	220 »

### 2. Rothe Einspritzungen in Tabletten

Obige Mischung bis fast zur Trockene eingedampft und mit Sacch. alb. bis zu 7 1/2 Gramm vermischt wird zu 30 Tabletten à 25 Centigr. komprimirt.

### 3. Gelbe Einspritzung (flüssig.)

Syphilitique 1.....	50 Körner.
Cancéreux 5 .....	50 »
Grünes Fluid .....	30 Gramm.
Acid. salicylic.....	1/10 »
Aq. dest. Spiraeae ulm..	220 »



**4. Gelbe Einspritzung in Tabletten**

Vorstehende Mischung bis fast zur Trockene eingedampft und mit Sacchar. alb. q. s. ad 7 1/2 Gramm vermischt wird zu 20 Tabletten zu 50 Centigr. komprimirt.

**G. Subkutane Einspritzungen.****Formel Nr. 1.**

Angioitique 1	Ess.....	1
» 2	» .....	1
Natr. chlorat. puriss.....		100
zu Tabletten à 4 Centigr.		

**Formel Nr. 2.**

Fébrifuge 1	Ess.....	
» 2	» .....	$\overline{aa}$ 1
Cancéreux 2	» .....	
Nerveux	» .....	$\overline{aa}$ 1/2
Natr. chlorat. puriss.....		100
zu Tabletten à 4 Centigr.		

**Formel Nr. 3.**

Goutteux	Ess.....	1
Lymphatique	» .....	
Fébrifuge 2	» .....	$\overline{aa}$ 1/2
Natr. chlor. puriss.....		100
zu Tabletten à 4 Centigr.		

**Formel Nr. 4.**

Pectoral 1	Ess.....	
Scrofuleux 5	» .....	
Angioitique 1	» .....	
Cancéreux 1	» .....	$\overline{aa}$ 1
Natr. chlorat. puriss.....		100
zu Tabletten à 4 Centigr.		

**Formel Nr. 5.**

Pectoral 2	Ess.....	
Cancéreux 5	» .....	
Angioitique 3	» .....	
Syphilitique 10	» .....	$\overline{aa}$ 1
Natr. chlorat. puriss.....		100
zu Tabletten à 4 Centigr.		

**Formel Nr. 6.**

Cholérique	Ess.....	
Diarrhéique	» .....	$\overline{aa}$ 1
Angioitique 1	» .....	
Cancéreux 5	» .....	
Fébrifuge 1	» .....	
Syphilitique 1	» .....	
Nerveux	» .....	$\overline{aa}$ 1/2
Natr. chlorat. puriss.....		100
zu Tabletten à 4 Centigr.		

**Formel Nr. 7.**

Cancéreux 1	Ess.....	
» 10	» .....	
Angioitique 2	» .....	
Nerveux	» .....	$\overline{aa}$ 1
Natr. chlorat. puriss.....		100
zu Tabletten à 4 Centigr.		

**Formel Nr. 8.**

Diphthérique	Ess.....	1
Scrofuleux 1	» .....	
Fébrifuge 1	» .....	
Nerveux	» .....	
Angioitique 1	» .....	$\overline{aa}$ 1/2
Natr. chlorat. puriss.....		100
zu Tabletten à 4 Centigr.		

**Formel Nr. 9.**

Syphilitique 1	Ess.....	
» 2	» .....	
Cancéreux 4	» .....	
» 5	» .....	
» 6	» .....	
» 10	» .....	
Angioitique 2	» .....	$\overline{aa}$ 1/2
Natr. chlorat. puriss.....		100
zu Tabletten à 4 Centigr.		



## 2. Die Hilfs-Arzneimittel.

### 1. Purgatif végétal.

Acid. catharticum.....	1	Gramm.
Cascarin.....	1/2	»
Sacchar. alb.....	1/2	»

Zu 100 Körnern welche mit Silber überzogen werden.

Durch seine Bereitungsweise von den elektro-homöopathischen Mitteln ganz verschieden, gehört das Purgatif zu der Klasse unserer Hilfs-Arzneimittel.

Es war das erste Mittel dieser Art welches wir anfertigten und da es also noch keine andere Hilfs-Arzneimittel gab, wurde es mit den elektro-homöopathischen Mittel in Reihe und Glied gestellt. Obwohl mit Unrecht blieb es bisher unter dieser Kategorie und zwar hauptsächlich wegen seiner den elektro-homöopathischen Mitteln ähnelnden Form.

Nachdem die Form der letzteren nun schon vor einigen Monaten verändert wurde, haben wir die längst geplante Abänderung des Purgatif auch durchgeführt, und werden diese Körner nun zur bessern Unterscheidung von den elektro-homöopathischen versilbert.

An Stelle eines Auszuges aus Podophyllum peltat. sind nun Acid. catharticum und Cascarin getreten, welche den allgemeinen Anforderungen besser entsprechen und auch nicht gegen die Vorschriften über den freien Verkehr mit Arzneimitteln verstoßen.

Wir bitten unsere Freunde daher, von heute ab nur noch versilbertes Purgatif aus unsern Depots entgegen zu nehmen.

### 2. Kola-Coca.

Scrofuleux 1 Ess.....	$\overline{aa}$	1	Gramm.
Nerveux » .....			

Kola Extr. fluid.....	10	Gramm.
Coca » » .....	10	»
Cacao desoleat.....	40	»
Sacchar. alb.....	60	»
Cardamom. ....	15	Centigr.
Vanillin.....	10	»
zu Pastillen à 90 Centigr.		

### 3. Leberthranpulver.

Ol. Jecor. asell. ....	100	Gramm.
Liq. Kali caust. 1,130....	60	»
» Natr. » 1,170....	60	»
Spirit Vini 95° .....	12	»

Zu klarem Seim kochen, diesen scharf austrocknen und im eisernen Tiegel bei schwacher Glühhitze veraschen. Diese Asche wird mit Scrofuleux 1 Ess. 1 Gramm und Sacchar. Lactis bis zu 1 Kilo angerieben.

### 4. Santonin & Jalapa-Tabletten.

Santonin.....	2	Gramm.
Jalapa Tub. ....	4	»
Sacch. Lactis.....	19	»
für 100 Tabletten à 25 Centigr.		

### 5. Kouso- & Kamala-Tabletten.

Kouso .....	$\overline{aa}$	25	Centigr. pro dosi.
Kamala .....			

### 6. Stuhlzäpfchen für Afterwürmer

Helminthochort.....			
Flor. Cinae.....	$\overline{aa}$	30	Gramm.
Aqua. ....		300	»

Bis auf ungefähr 150 Gramm einkochen, dann auspressen, bis auf 30 Gramm eindampfen und mit Vermifuge 1 Ess. 3 Gramm, 1/2 Gramm Chlorophyll und Butyr. Cacao 300 Gramm mischen.

Zu Zäpfchen à 1 1/4 Gramm.

**7. Fucus-Phytolacca.**

Fucus vesicul. ....	50	Gramm.
Phytolacca dec. Bacc. ....	50	»
»       »   Rad. ....	50	»

Woraus durch Gährung und Digestion 500 Gramm Essenz bereitet werden, dann wird durch Zusatz von 10 Kilo Sacchar. alb. ein Teig bereitet, getrocknet und daraus Tabletten zu 70 Centigr. geformt.

**8. Asthmakerzen.**

Stramonium Fol. ....	100	Gramm.
Belladonna Fol. ....	100	»
Kali nitric. ....	120	»
Santal. citrin. Lign. ....	200	»
Benzoës de Siam. ....	8	»
Styrax liquid. ....	8	»
Balsam. Tolut. ....	24	»
Camphora. ....	8	»
Menthol. ....	8	»

Zu Regeln à 90 Centigr. gepreßt.

**9. Universal-Thee.**

Melissa Fol. ....	100	Gramm.
Asperul. odor. Herb. ....	250	»
Fragaria Herb. ....	500	»
Scrofuleux 1 Ess. ....	5	»
Nerveux       »   .....	5	»

zu Tabletten à 2 1/2 Gramm komprimirt.

**10. Gesundheits-Kaffee.**

Hordeum malt. tost. ....	1000	Gramm.
Scrofuleux 1 Ess. ....	2	»
Nerveux       »   .....	2	»

**11. Pectoral Paracelsus.**

Pulmon. Vulp. Extr. ....	1	Centigr.
Liquirit. Rad. ....	5	»
Sulfur. pur. ....		
Eucalypt. glob. Extract. .. $\overline{aa}$	2	»
Hyssop. Extract. ....	1 1/2	»
Sacch. alb. ....	90	»

für 4 Pastille.

**12. Stomach. Paracelsus.**

Kali carb. e tartaro. ....	3	Centigr.
Calamus arom. Rad. ....	6	»
Zingiber. Rad. ....		
Macis. .... $\overline{aa}$	1 1/2	»
Cubeb. Fruct. ....	3/4	»
Spir. Mastich. ....	1 1/2	»
Sacch. alb. ....	85	»

für 4 Pastille.

**13. Laxativum Paracelsus.**

Aristoloch. Rad. ....		
Jalapa Tub. ....		
Convolvul. arv. .... $\overline{aa}$	6	Centigr.
Agaric. alb. ....	1 1/2	»
Anisum vulg. sem. ....		
Scammon. ....		
Cinnamom. Cort. ....		
Caryophyll. .... $\overline{aa}$	6	»
Cacao desoleat. ....	25	»
Sacchar. alb. ....	30	»

für 4 Pastille.

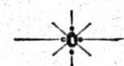



## 3. Toilette-Artikel

## 1. Antisepticum

Fébrifuge 2 Ess. ....	1
Cancéreux 6 » .....	1
Pinus sylvestr. Ol .....	5
Eucalypt. glob. » .....	5
Myrtus hispan. » .....	1
Serpyllum » .....	1
Aether acetic. ....	$\frac{4}{5}$
Thuja occident. Ess. ....	5
Pinus pumilion » .....	3
Spirit. Vini 95° .....	100

## 2. Balsammilch

Scrofuleux 5 Ess. ....	30 Tropfen.
Cancéreux 5 » .....	30 »
Benzoës de Siam. ....	30 Gramm.
Spirit. Vini 95° .....	180 »
Ol. Amygd. aeth. sine ven.	3 Tropfen.
Borax pulv. ....	$\frac{1}{2}$ Gramm.

## 3. Haarwasser

Scrofuleux 1 Ess. ....	5 Gramm.
Borax. ....	2 »
Acid. salicylic. ....	$\frac{1}{4}$ »
Glycerin. ....	8 »
Methyl. Grün. ....	1 Centigr.
Aq. Rosae. ....	100 Gramm.
Spirit. Vini 50° .....	90 »

## 4. Poudre de Velours

Scrofuleux 5 Ess. ....	1 Gramm.
Cancéreux 5 » $\overline{aa}$ .....	1 »
Talc. venet. ....	80 »
Zinc. oxydat. ....	20 »
Amylum Tritici. ....	10 »
Carmin .....	1 Centigr.
Ol. Rosar. ....	1 Tropfen.

## 5. Seife, Grüne

Cancéreux 5 Ess. ....	3 Tropfen.
Lanolin. ....	2 Gramm.
Salicylsäure-Phenyl-Aether	1 »
Sapo neutral. ....	98 »
Chlorophyll. ....	$\frac{1}{10}$ »
für 1 Stück.	

## 6. Seife, Rothe

Scrofuleux 5 Ess. ....	3 Tropfen.
Lanolin. ....	2 Gramm.
Sapo neutral. ....	98 »
für 1 Stück.	

## 7. Zahn- und Gurgel-Wasser

Scrofuleux 5 Ess. ....	2 Gramm.
Cancéreux 4 » .....	2 »
Caryophyll.	
Cinnamom. Cort.	
Anisum vulg. Fruct.	
» stell. Fruct. $\overline{aa}$ ..	$\frac{3}{4}$ »
Mentha pip. Ol. ....	10 Tropfen.
Coccionella. ....	
Cremor. Tartari $\overline{aa}$ .....	$\frac{3}{4}$ Gramm.
Aqua font. ....	22 »
Spirit. Vini. ....	98 »

## 8. Zahn-Pastillen.

Scrofuleux 5 Ess.	
Cancéreux 4 » $\overline{aa}$ .....	1 Gramm.
Ossa Sepiæ. ....	65 »
Calcar. carbonic. ....	35 »
Sacchar. alb. ....	1 »
Mentha pip. Ol. ....	7 Tropfen.
Carmin. ....	10 Centigr.



## Zur gefälligen Beachtung.

Als Inhaber eines besonderen Postfaches gelangen wir sofort nach Ankunft eines jeden Zuges in den Besitz der uns zugehenden Korrespondenzen und Sendungen und bitten daher dieselben stets an

### Sauter's Laboratorien in Genf.

und nie an Herrn Dr. Imfeld oder an Herrn Seinen zu adressiren, weil sonst unliebsame Verzögerungen nicht zu vermeiden sind. Es ist auch zwecklos Briefe durch Gilboten bestellen zu lassen.

Die Direktion.

Soeben erschien :

### „Unsere Männerkrankheiten“

Ein neuer Wegweiser zur Selbstbehandlung mit „Elektro-Homöopathie“ (und Sonnenäther = Strahlapparaten) von

J. P. Mojer.

Zum Preise von 3 Mark beziehbar vom Verleger J. v. Groningen in Berlin W., Steinmetzstraße 2, I. Auch durch das elektro-homöopathische Institut in Genf.)

## Villa Paracelsia.

In unserer Kuranstalt, welche während des ganzen Sommers vollständig besetzt war, können Anfangs Oktober durch das Abgehen mehrerer Pensionäre, welche ihre Kur beenden, einige Zimmer frei werden, und wäre hiedurch neuen Kuranten der günstige Augenblick zum Eintritte geboten. Somit ersuchen wir hierauf Reflektirende durch rechtzeitige Anmeldung uns in den Stand zu setzen, ihnen Zimmer zu reserviren.

(Die Direktion).

### Inhalt von Nr. 9 der Annalen 1897.

Die Schlafsucht oder Schlafkrankheit der Neger. — Das morphiumstüchtige Paris. — Aus meiner Praxis (Dr. Imfeld): Nässendes Ezem; Akuter Gelenksrheumatismus; Wechselfieber, Lungenentzündung; Knochenfraß; Brandwunden. — Korrespondenzen und Heilungen: Lähmung; Kopfschmerz. — Beherzigenswerthe Winke für Radfahrer. — Anzeigen: Villa Paracelsia.

## Villa Paracelsia

Elektro-Homöopathische Heilanstalt

Châtelaine bei Genf

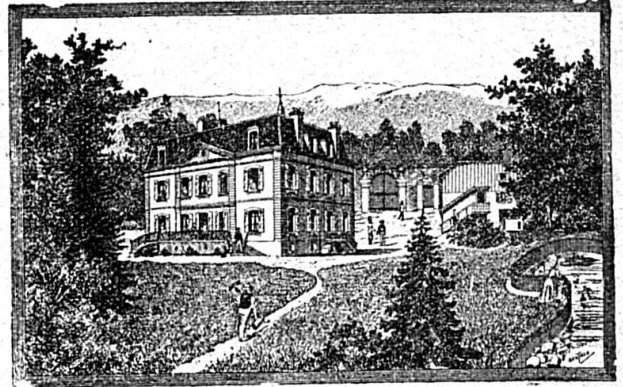

Dirigirender Arzt Dr. Imfeld.

Consultirender Arzt Dr. Gruber

Neben der Behandlung sämtlicher Krankheiten durch die Medikamente des elektro-homöopathischen Instituts, werden alle Faktoren der hygienischen Therapie, wie Gymnastik, Massage, Hydrotherapie (Barfußgehen), elektr. Lichtbäder, Ernährung (Vegetarismus), Elektrizität u. s. w., nach Bedürfnis herangezogen.

Zu weiterer Auskunft ist das elektro-homöopathische Institut gerne bereit.

**152 Farbentafeln.**

<p><b>Über 950 Bildertafeln und Kartenbeilagen.</b></p> <p><b>= Soeben erscheint =</b></p> <p><i>in 5. neubearbeiteter und vermehrter Auflage:</i></p>	<p>17 Bände in Halbbd. gebunden zu 10 Mk.</p>
--	---

MEYERS

KONVERSATIONS-

LEXIKON

17,500 Seltene Text.

Probesthe und Prospekte gratis durch jede Buchhandlung.

Verlag des Bibliographischen Instituts, Leipzig.

10,000 Abbildungen, Karten und Pläne.