Zeitschrift: Annales fribourgeoises
Herausgeber: Société d'histoire du canton de Fribourg
Band: 26 (1938)
Heft: 4

Buchbesprechung: Compte-rendu

Nutzungsbedingungen
Die ETH-Bibliothek ist die Anbieterin der digitalisierten Zeitschriften auf E-Periodica. Sie besitzt keine Urheberrechte an den Zeitschriften und ist nicht verantwortlich für deren Inhalte. Die Rechte liegen in der Regel bei den Herausgebern beziehungsweise den externen Rechteinhabern. Das Veröffentlichen von Bildern in Print- und Online-Publikationen sowie auf Social Media-Kanälen oder Webseiten ist nur mit vorheriger Genehmigung der Rechteinhaber erlaubt. Mehr erfahren

Conditions d'utilisation
L'ETH Library est le fournisseur des revues numérisées. Elle ne détient aucun droit d'auteur sur les revues et n'est pas responsable de leur contenu. En règle générale, les droits sont détenus par les éditeurs ou les détenteurs de droits externes. La reproduction d'images dans des publications imprimées ou en ligne ainsi que sur des canaux de médias sociaux ou des sites web n'est autorisée qu'avec l'accord préalable des détenteurs des droits. En savoir plus

Terms of use
The ETH Library is the provider of the digitised journals. It does not own any copyrights to the journals and is not responsible for their content. The rights usually lie with the publishers or the external rights holders. Publishing images in print and online publications, as well as on social media channels or websites, is only permitted with the prior consent of the rights holders. Find out more

Download PDF: 15.07.2025

ETH-Bibliothek Zürich, E-Periodica, https://www.e-periodica.ch

COMPTE-RENDU

Die Burgen und Schlösser des Kantons Freiburg, I. Teil und II. Teil, von Prof. Dr. H. REINERS. (Die Burgen und Schlösser der Schweiz, Lieferung 13 und 14). Prix Fr. 9.50 *par livraison.* (Verlag Emil Birkhäuser und Cie, A.-G., Basel).

La Société suisse des ruines et châteaux historiques (Burgenverein) continue ses publications par deux volumes consacrés au canton de Fribourg et que le *Verein für Heimatkunde des Sensebezirks* a offerts à ses membres comme *Beitrag* de 1937.

La Société éditrice a eu raison de confier cette publication au prof. Reiners, spécialiste autorisé de l'histoire de l'art. Il ne faut, en effet, pas perdre de vue que la Société des ruines et châteaux a entrepris là une publication populaire où l'illustration doit avoir la place principale. Les reproductions de documents anciens, pour la plupart inédits, comme le plan de la ville d'Arconciel, et les photos actuelles, qui conserveront les vues de ruines vouées souvent à une disparition certaine, sont toutes remarquablement soignées et donnent à ces deux volumes une présentation parfaite.

Nous pouvons, par contre, regretter — et c'est le défaut de toute édition dite populaire — que l'on n'ait pas voulu alourdir le texte de notes et de références qui lui eussent donné toute sa valeur scientifique.

Il faut avouer, du reste, que si le texte donne une masse de renseignements historiques, plusieurs ne sont malheureusement pas très sûrs.

Ainsi, la photographie de la p. 65 du vol. I ne représente pas le château des seigneurs de Cugy dont parle le texte, mais la maison des Mayor de Cugy.

Le château de Joux dont il est question à la p. 106 du vol. I est certainement la célèbre forteresse située près de Pontarlier.

A la p. 83 du vol. I, l'auteur doute de l'authenticité de la Pancarte de Rougemont de 1115, parce qu'elle n'existerait plus qu'en « copie »: on ne saurait cependant ignorer les publications de l'original de cet acte qu'ont faites dans la *Revue historique vaudoise*, Paul Aebischer en 1920 et Robert Werner, en 1934.

D'autre part, M. Reiners croit que tout chevalier ou seigneur du moyen âge possédait un château, ainsi les chevaliers de Bennewyl, Courtion, Dietisberg, Chevrilles, Grolley, Montet, etc. Nous croyons que c'est trop généraliser l'importance de certaines familles nobles dont la situation économique n'était guère supérieure à celle de paysans moyens actuels.

Enfin, pourquoi ne pas avoir adopté une méthode de nomenclature: les châteaux sont classés par ordre alphabétique, mais tantôt sous leur nom romand, tantôt sous leur appellation germanique. Pourquoi Bulle, Romont, La Roche sont-ils en français, alors qu'Estavayer doit se chercher à Stäffis, Everdes à Grüningen et Gruyères à Greyerz ? Il eût été plus logique, semble-t-il, de donner à chaque localité son nom officiel, dans la langue officielle.

Mais, ce sont là des considérations qui ne diminuent nullement la valeur de l'œuvre: un pareil travail ne saurait être parfait en tous points. Comme le dit l'auteur lui-même, au début de son Introduction, il s'agissait surtout de présenter *pour la première fois* une vue d'ensemble du problème et le but poursuivi est moins de donner l'histoire de chaque monument que d'intéresser le public au grand travail entrepris par la Société: conserver et restaurer les ruines et châteaux.

B. de Vevey,
Président du Heimatschutz fribourgeois.

LIBRAIRIE DE L'UNIVERSITÉ

16, Rue de Romont, 16
FRIBOURG

LITTÉRATURE GÉNÉRALE
NOUVEAUTÉ·THÉOLOGIE
DROIT —:— SCIENCE

RÉPARATION DE PLUMES RÉSERVOIR

3—6

LE CHOIX

DES 1ÈRES

MARQUES

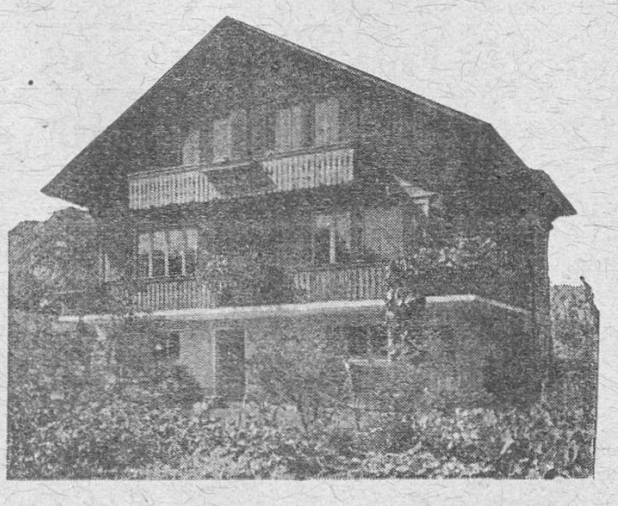

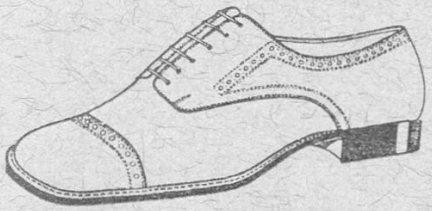

CHAUSSURES
DOSSENBACH
MAISON DE CONFIANCE
FONDÉE EN 1881

3—6

Le chalet ... modernisé

... habitation saine ... agréable à habiter... et durable comme les maisons en bois (aujourd'hui plusieurs fois centenaires) qu'on construisait autrefois ...
... mais avec tout le confort de la villa moderne.

Demandez notre brochure richement illustrée, envoyée gratuitement. 3—6

Etablissements **Winckler,** Fribourg

LE **G A Z**

INDUSTRIE
LOCALE

LES USINES A GAZ SUISSES

INDUSTRIE
NATIONALE

3—6

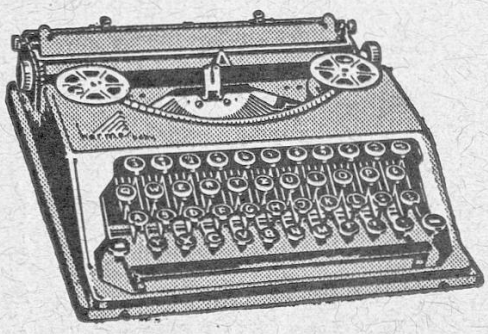

Machines à écrire suisse

HERMES

BABY . . Fr. 160.—
2000 . . Fr. 360.—

Div. modèles Standard

Atelier spécial de réparations pour machines à écrire. Travail soigné et service rapide.

Location (Tél. 97)

Occasions

Reprise

PAPETERIE J. C. MEYER - FRIBOURG

PAUL MEYER, Succ.

Rue des Epouses 70 TÉLÉPHONE 97

ENTREPRISES ÉLECTRIQUES FRIBOURGEOISES

Production et distribution d'énergie électrique

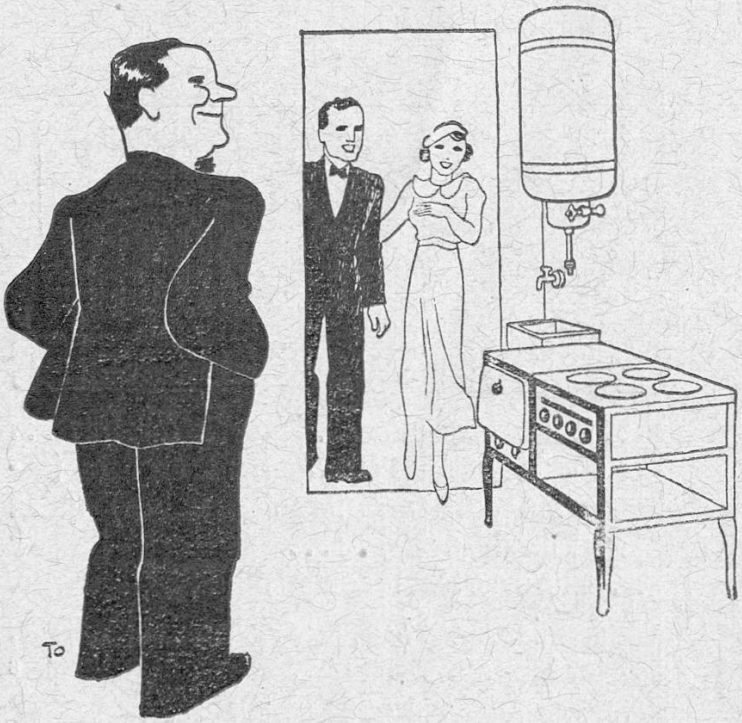

Cuisine électrique.

Grâce à ses prix modiques, sa simplicité et sa propreté hygiénique, la cuisine électrique est appelée à prendre un développement universel, surtout dans les foyers où reste en honneur la succulente et savoureuse cuisine fribourgeoise.

Tout devis et renseignements sont fournis gratuitement par les Entreprises électriques fribourgeoises. 3—6

Banque Populaire de la Gruyère

BULLE

Fondée en 1854 *Capital Fr 1 000 000.—*

Garde de titres; location de casiers dans la chambre forte

Gérance de fortune 3—6

Achats et ventes de valeurs — Renseignements financiers

DE
VILLARS
CHOCOLAT CACAO
BISCUITS THE
TALISMALT CAFE
CHOCOLAT
VILLARS

FRAGNIÈRE FRÈRES

FRIBOURG

VICTOR H. BOURGEOIS

Fribourg et ses Monuments

Le meilleur guide de Fribourg et le plus complet

Un vol. in-8° 208 p. et 108 illustr.

Broché Fr. 6.—
Relié pleine toile » 8.50

EDITEURS

BANQUE DE L'ÉTAT DE FRIBOURG

CAPITAL : fr. 30.000.000.—

GARANTIE DE L'ÉTAT

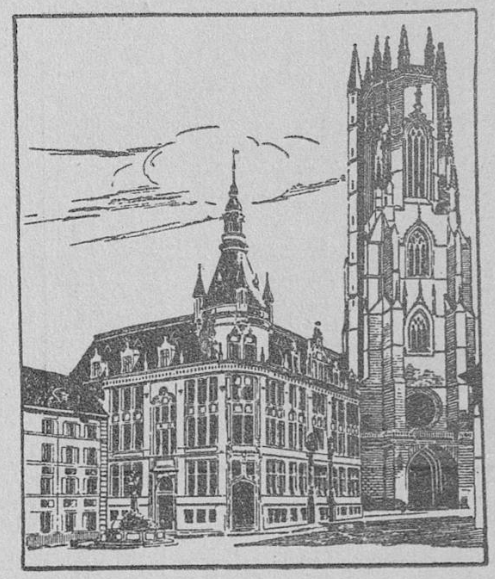

Agences ; **St-Pierre à Fribourg, Bulle, Châtel-St-Denis, Chiètres, Domdidier, Estavayer-le-Lac, Farvagny-le-Grand, Morat, Romont, Tavel.**

87 Correspondants d'Epargne dans les principales localités du canton de Fribourg.

Traite toutes les opérations de banque aux meilleures conditions

3—6

Les opinions émises dans la revue n'engagent que les auteurs des articles.