

# Quinta da Conceição

Autor(en): **Siza, Alvaro**

Objektyp: **Article**

Zeitschrift: **Archi : rivista svizzera di architettura, ingegneria e urbanistica =  
Swiss review of architecture, engineering and urban planning**

Band (Jahr): - **(2002)**

Heft 1

PDF erstellt am: **09.08.2024**

Persistenter Link: <https://doi.org/10.5169/seals-132405>

## **Nutzungsbedingungen**

Die ETH-Bibliothek ist Anbieterin der digitalisierten Zeitschriften. Sie besitzt keine Urheberrechte an den Inhalten der Zeitschriften. Die Rechte liegen in der Regel bei den Herausgebern.

Die auf der Plattform e-periodica veröffentlichten Dokumente stehen für nicht-kommerzielle Zwecke in Lehre und Forschung sowie für die private Nutzung frei zur Verfügung. Einzelne Dateien oder Ausdrucke aus diesem Angebot können zusammen mit diesen Nutzungsbedingungen und den korrekten Herkunftsbezeichnungen weitergegeben werden.

Das Veröffentlichen von Bildern in Print- und Online-Publikationen ist nur mit vorheriger Genehmigung der Rechteinhaber erlaubt. Die systematische Speicherung von Teilen des elektronischen Angebots auf anderen Servern bedarf ebenfalls des schriftlichen Einverständnisses der Rechteinhaber.

## **Haftungsausschluss**

Alle Angaben erfolgen ohne Gewähr für Vollständigkeit oder Richtigkeit. Es wird keine Haftung übernommen für Schäden durch die Verwendung von Informationen aus diesem Online-Angebot oder durch das Fehlen von Informationen. Dies gilt auch für Inhalte Dritter, die über dieses Angebot zugänglich sind.

## Quinta da Conceição

Álvaro Siza  
foto Roberto Collova

Tra il 1955 e il 1958, ho collaborato con l'architetto Fernando Távora.

L'interesse e l'entusiasmo nella vita di ogni giorno dello studio e, nel contempo, l'impegno per il mio primo incarico personale (quattro case a Matosinhos, 1954) allontanavano l'umore e l'energia necessari per affrontare la responsabilità dell'esame di laurea, che ho poi superato soltanto nel 1965.

La mia ignoranza era pari alla voglia di apprendere. Arridendomi all'architettura, avevo abbandonato il desiderio di diventare scultore.

Távora distribuiva il suo tempo tra l'insegnamento nella scuola di Porto, i viaggi (partecipazione ai CIAM ed altri), gli scritti e le opere. Inoltre, coordinava il gruppo che elaborava il capitolo «Minho e Douro Litoral» della pubblicazione *Arquitectura popular em Portugal*<sup>1</sup>.

Ho poi ricevuto l'incarico di collaborare al progetto di massima di una piscina, in continuità con le indicazioni previste dal Piano generale di Quinta da Conceição, precedentemente elaborato da Távora (1956-1957).

L'intenzione di utilizzare i terreni restanti di una tenuta («quinta»), espropriata per costruire un nuovo dock, aveva spinto il Comune di Matosinhos ad incaricare Távora della redazione del piano, per trasformare quei terreni in parco pubblico.

Il piano avrebbe poi oltrepassato i limiti prestabiliti. Infatti, constatando l'inadeguatezza del tracciato viario, Távora riuscì a far approvare una proposta di trasformazione radicale. Tale proposta includeva la localizzazione dei magazzini necessari, al di là di un anello verde, intorno ai terreni portuali, integrando una proprietà confinante con la Quinta da Conceição (Quinta de Santiago).

Nel 1957, ho iniziato a collaborare al progetto della piscina di Quinta da Conceição (consegnato nel 1958), inseguendo l'espressione architettonica magistralmente realizzata nel padiglione del tennis di Távora, il primo (all'epoca già terminato) progetto per quel parco pubblico.

Távora era molto paziente con gli alunni e con i collaboratori, giovani ed inesperti.

Non ho mai assistito al rifiuto di studiare qualche nostro suggerimento o di spiegare con calma le ragioni di un'eventuale inadeguatezza.

Il mio lavoro proseguiva con lentezza; nel mio entusiasmo giovanile, provavo mille alternative. Forse per questa ragione, un giorno Távora mi fece una proposta straordinaria: «È meglio che se lo porti a casa e lo continui da solo; prometto di seguire il lavoro, quando necessario».

Così è stato.

Nel 1961, ho presentato il nuovo progetto, nel quale si nota la ricerca di un linguaggio meno legato al padiglione del tennis. Avevo ormai compreso l'irripetibilità di quel momento di rinnovamento dell'architettura portoghese.

Il nuovo progetto doveva molto all'esperienza acquisita con la costruzione del ristorante Boa Nova (da poco concluso) e con l'inizio della piscina di Leça da Palmeira. Nella piscina di Leça, sperimentavo una relazione con il paesaggio non determinata da quell'esplicita dipendenza che avevo testato nel ristorante (o meglio, approfondivo l'autonomia di un'architettura dipendente dalle grandi linee del paesaggio e non da piccole irregolarità del terreno).

Questo progetto, che non ho firmato perché non ancora laureato, ha goduto dell'incoraggiamento e della critica di Távora.

Il progetto consegnato nel 1966, già con la mia firma, pur non introducendo alterazioni importanti per quel che riguardava gli edifici, proponeva un'innovazione fondamentale: la creazione di piattaforme intorno alla vasca, che poteva disporre ora di un ampliamento protetto per i bambini.

La localizzazione della vasca era determinata dalla presenza di un'antico serbatoio per l'irrigazione, collocato alla quota più alta della tenuta, senza aree contigue di pari livello, perché non necessarie.

Le nuove piattaforme sono sostenute da lunghi

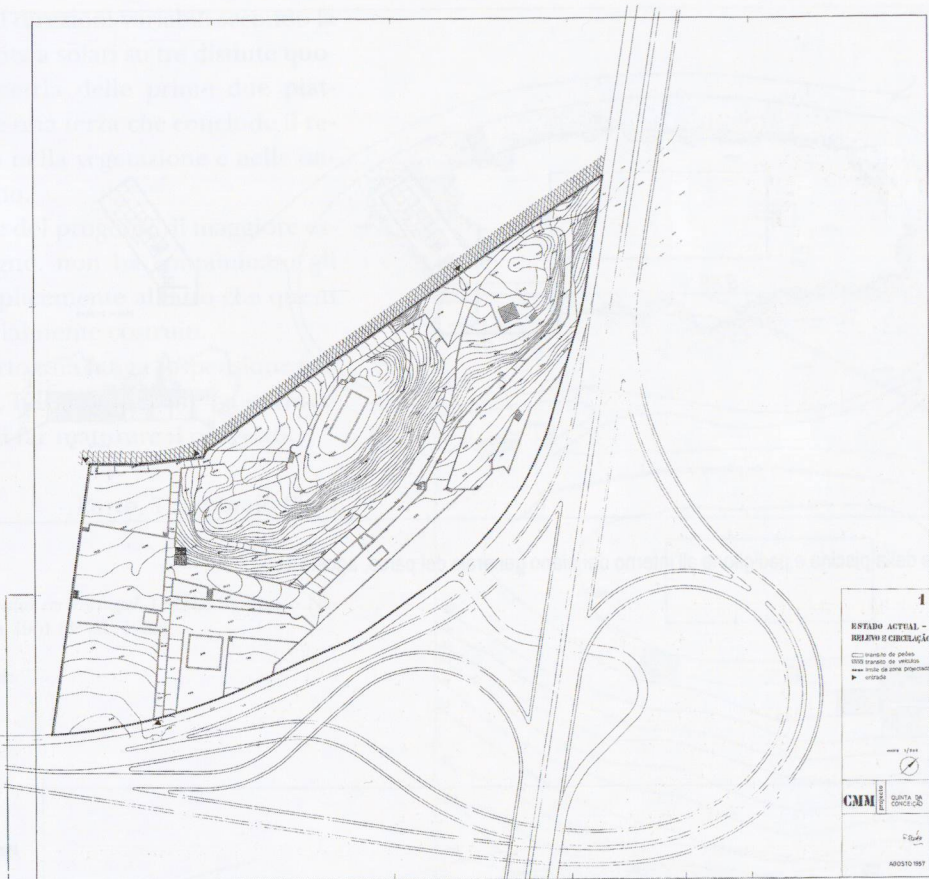

Fernando Távora, rilievo dello stato di fatto, agosto 1957.  
 Al centro, il serbatoio esistente

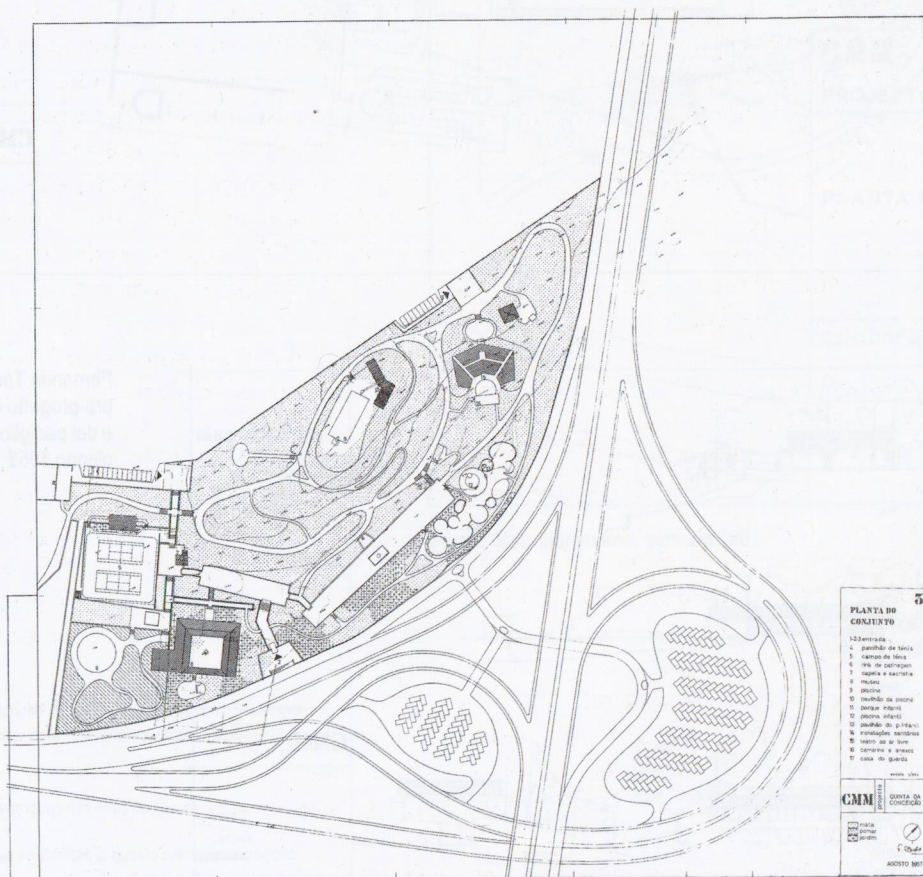

Fernando Távora, planimetria del progetto del complesso  
 del parco di Quinta da Conceição, agosto 1957

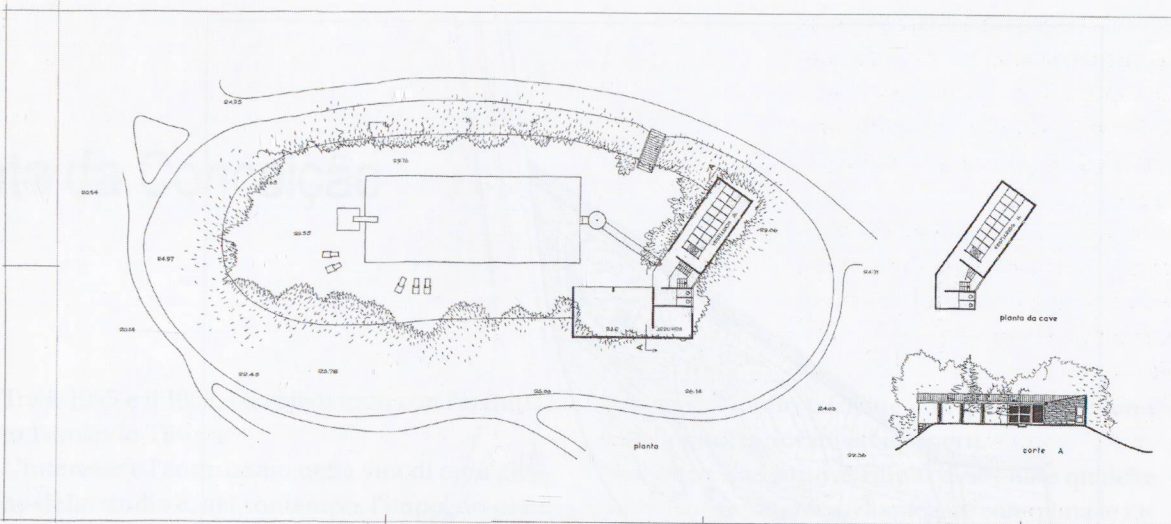

escala 1/200

CMM PROJETO QUINTA DA CONCEIÇÃO

F. Távora

AGOSTO 1957

Fernando Távora, planta della piscina e padiglione all'interno del piano generale del parco, agosto 1957

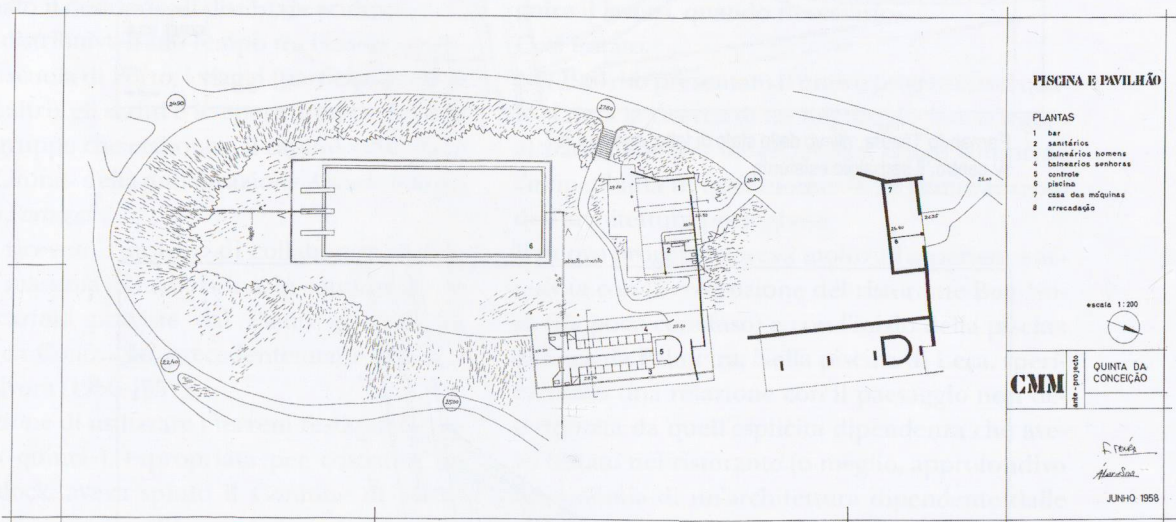

PISCINA E PAVILHÃO

PLANTAS

- 1 bar
- 2 sanitários
- 3 banheiros homens
- 4 banheiros senhoras
- 5 controle
- 6 piscina
- 7 casa das máquinas
- 8 arrecadação

escala 1:200

CMM PROJETO QUINTA DA CONCEIÇÃO

F. Távora  
A. Almeida

JUNHO 1958

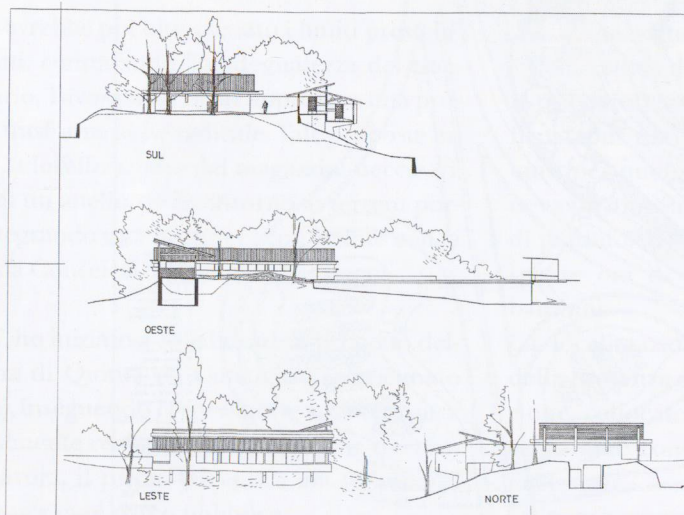

PISCINA E PAVILHÃO

ALÇADOS E CORTES

escala 1:200

CMM PROJETO QUINTA DA CONCEIÇÃO

F. Távora  
A. Almeida

JUNHO 1958

Fernando Távora, pre-progetto della piscina e del padiglione, giugno 1958

muri di supporto, di direzioni variabili secondo la topografia, dando vita a solari su tre distinte quote. La solida geometria delle prime due piattaforme ne precede una terza che conclude il recinto, dissolvendosi nella vegetazione e nelle ondulazioni del terreno.

Se quest'ultima fase del progetto, di maggiore essenzialità nel disegno, non ha contaminato gli edifici, si deve semplicemente al fatto che questi erano già stati parzialmente costruiti.

L'opera aveva sofferto una lunga sospensione per ragioni finanziarie. Tale sospensione ha permesso di ripensarla e di far maturare il progetto.

Porto, 11 febbraio 2002

#### Note

I. AA.VV., *Arquitetura Popular em Portugal*, Lisboa, Sindicato Nacional dos Arquitectos, 1961 (3ª ed., 1988).

Traduzione di Guido Giangregorio

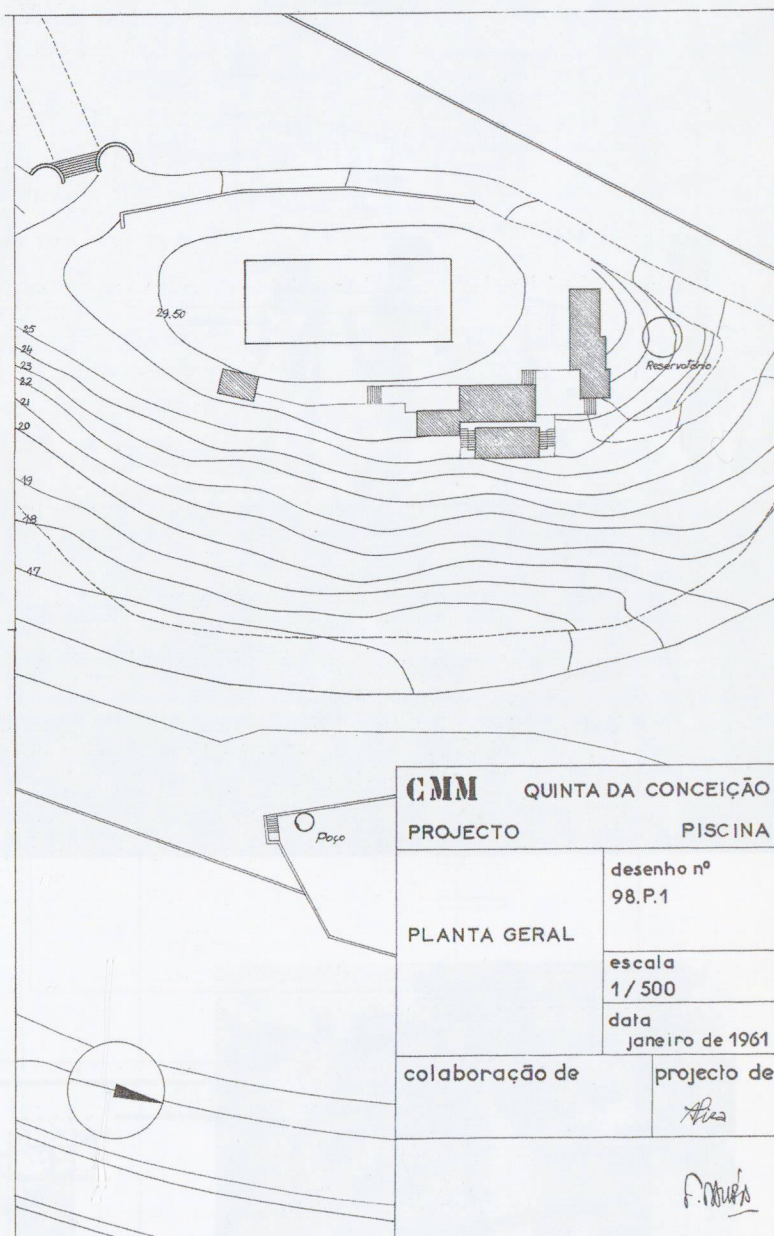

Álvaro Siza, planimetria, gennaio 1961

Collaboratori per Quinta de Conceição: Beatriz Madureira, António Madureira  
 Collaboratori per Leça da Palmeira: Beatriz Madureira, António Madureira, Francisco Guedes

I disegni di Fernando Távora provengono dall'Archivio Távora

Tutti i disegni e gli schizzi di Á. Siza pubblicati in questo numero provengono dall'Archivio di Á. Siza, Porto

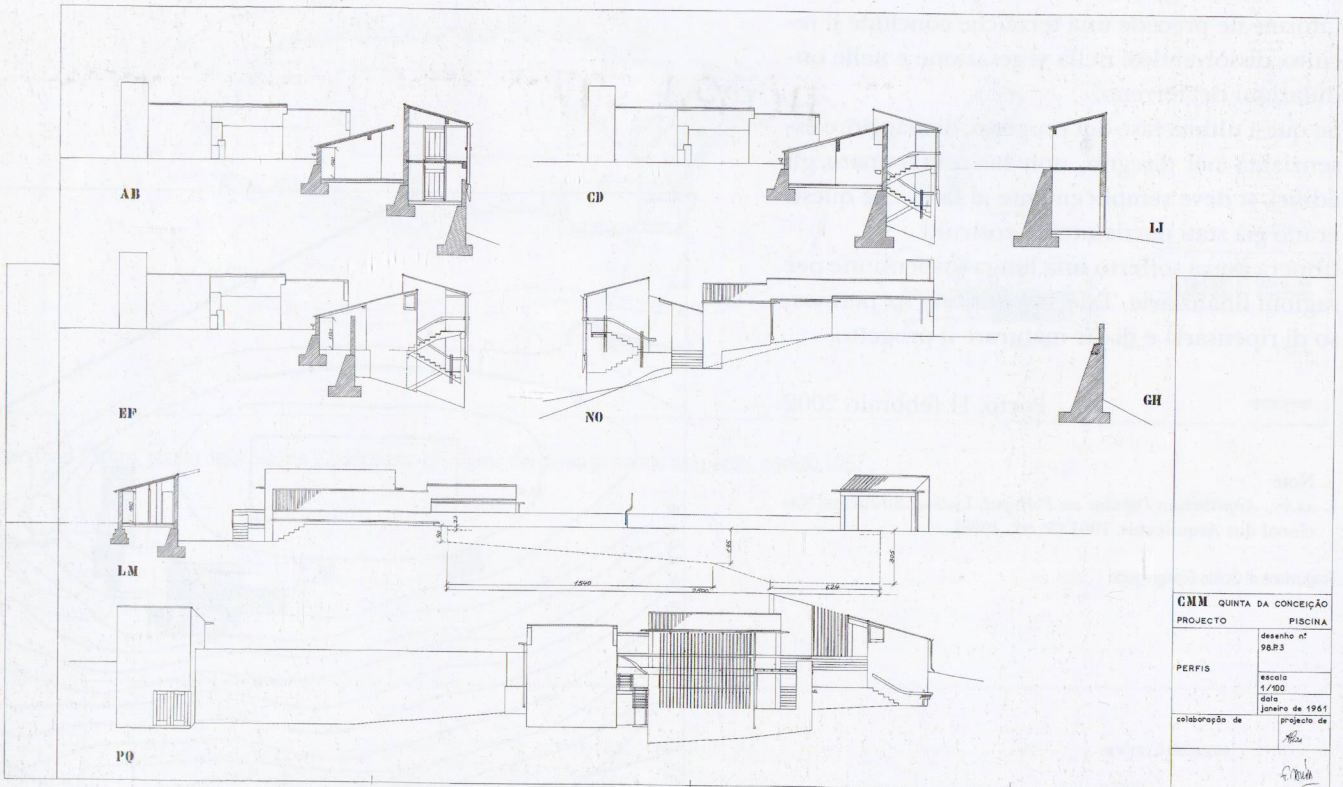

<b>CMM QUINTA DA CONCEIÇÃO</b>	
PROJECTO	PISCINA
desenho nº	98.P.3
escala	1/100
data	10 de janeiro de 1961
colaboração de	projeto de <i>S. Siza</i>

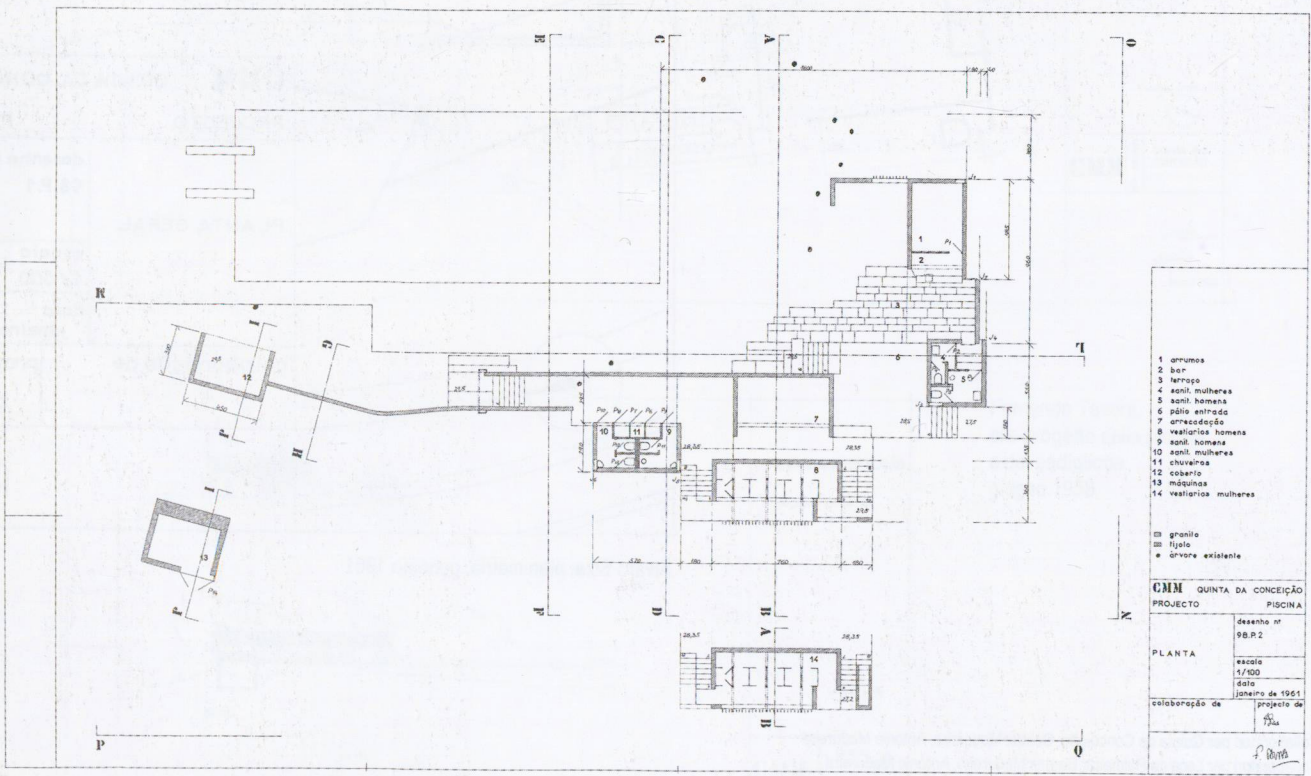

- 1 armários
- 2 bar
- 3 terraço
- 4 sanit. mulheres
- 5 sanit. homens
- 6 pórtico entrada
- 7 arrecadação
- 8 vestiários homens
- 9 sanit. homens
- 10 sanit. mulheres
- 11 chuveiros
- 12 coberto
- 13 máquinas
- 14 vestiários mulheres

- ▣ granito
- ▨ tijolo
- árvore existente

<b>CMM QUINTA DA CONCEIÇÃO</b>	
PROJECTO	PISCINA
desenho nº	98.P.2
escala	1/100
data	10 de janeiro de 1961
colaboração de	projeto de <i>S. Siza</i>

Álvaro Siza, planta e seções, gennaio 1961

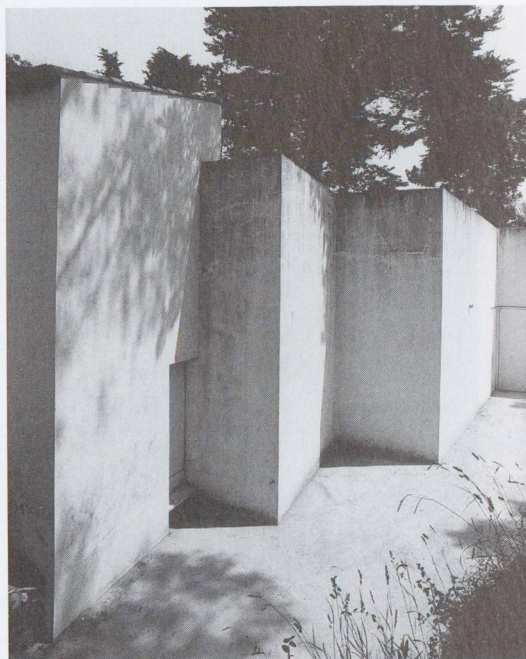
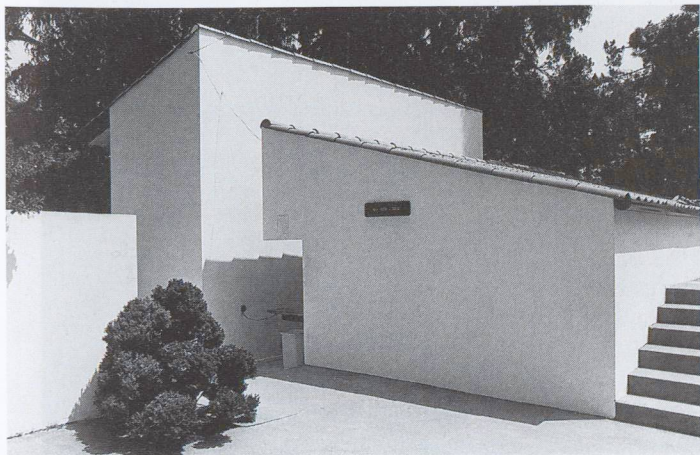
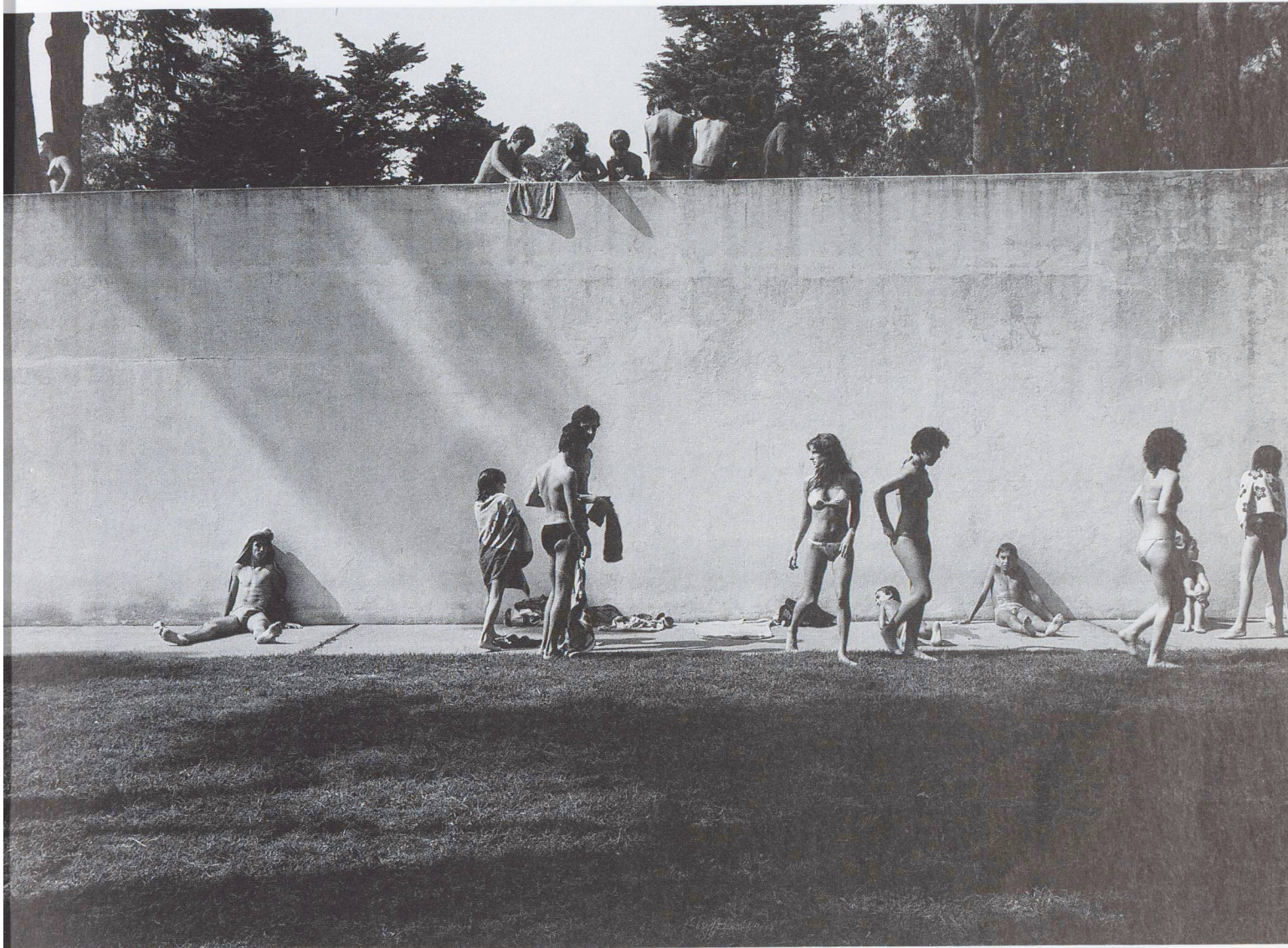

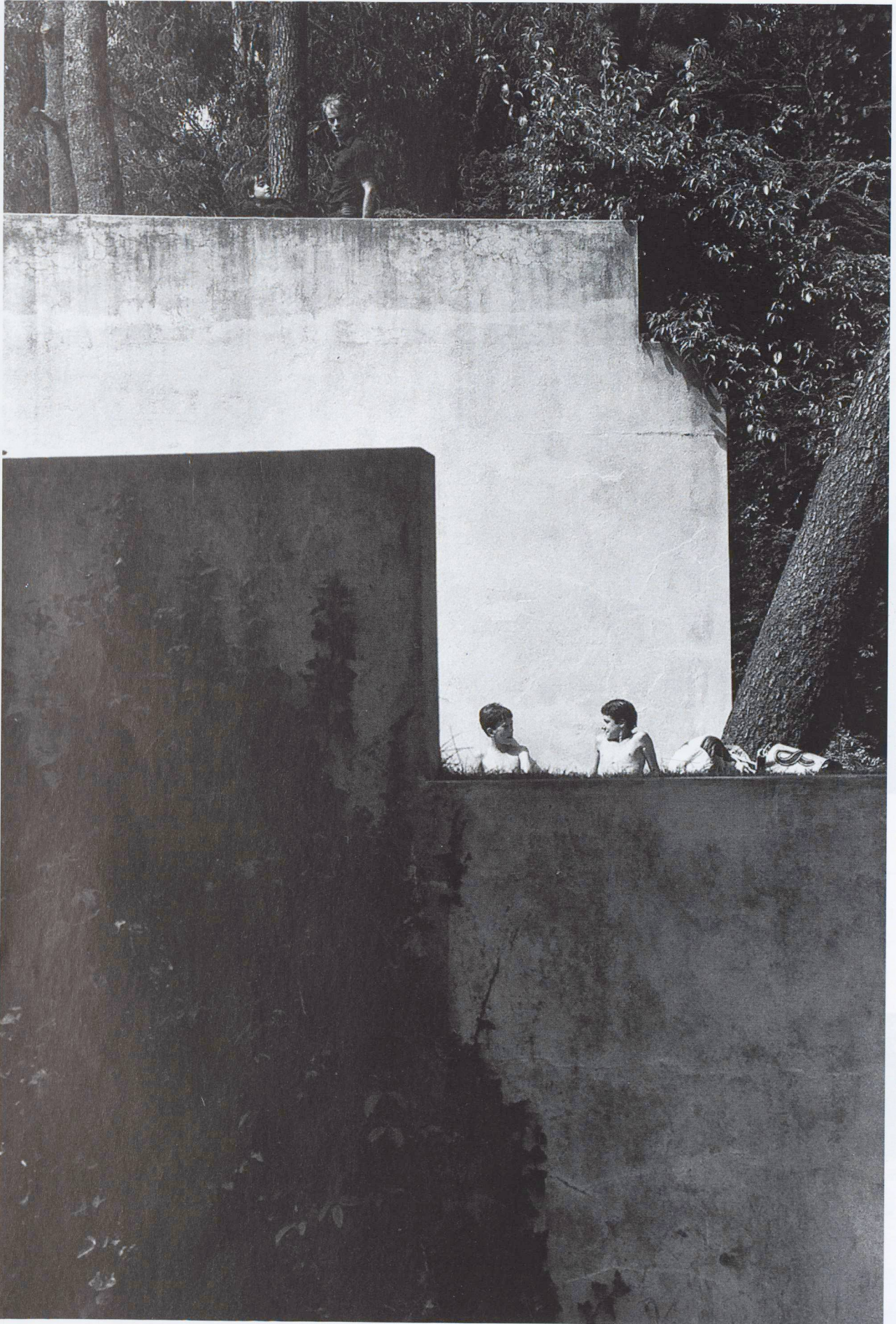





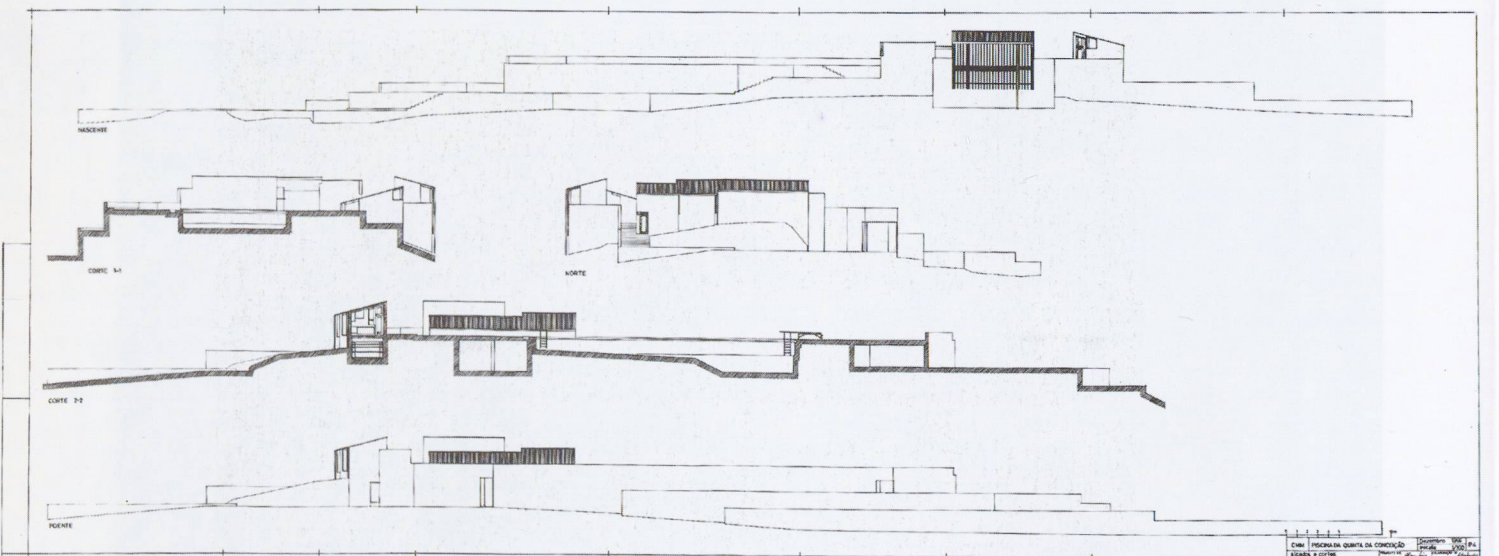
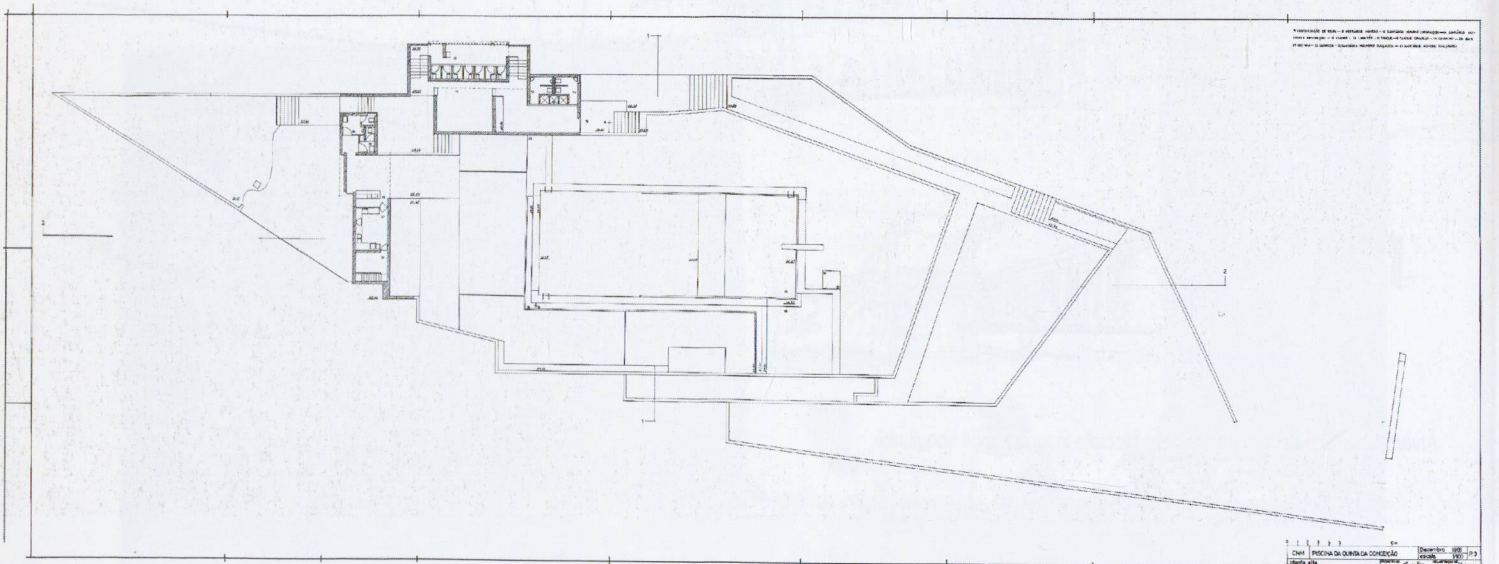
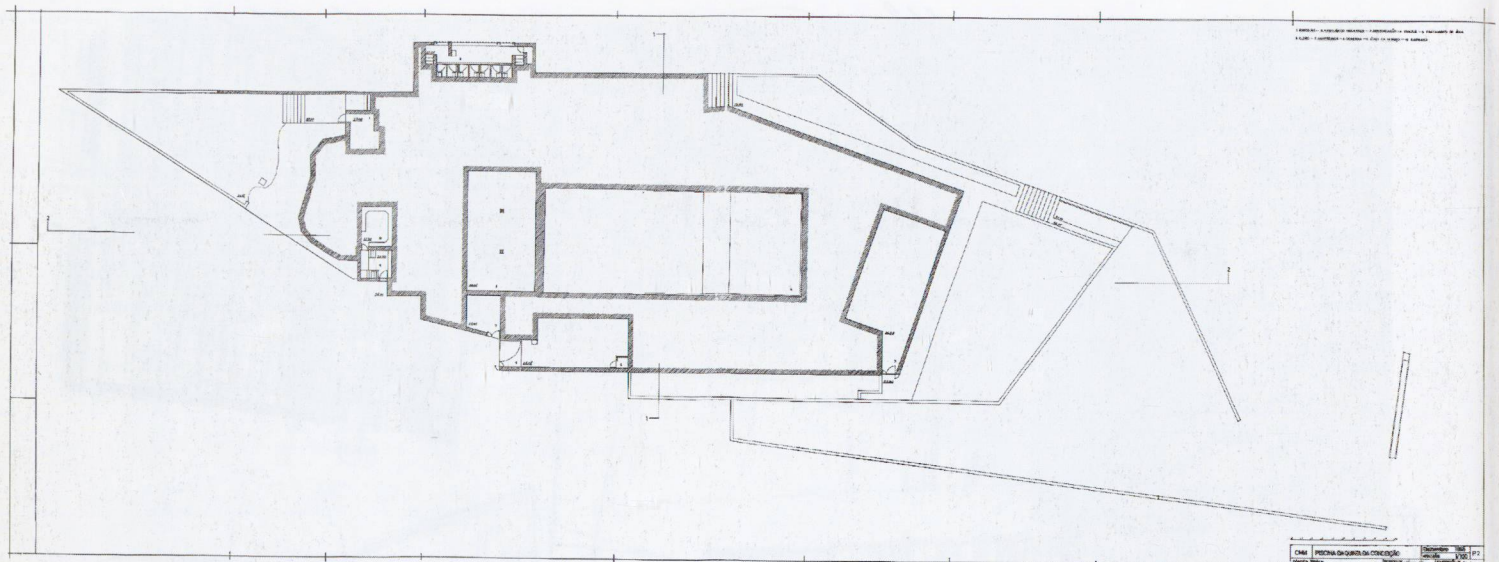

Álvaro Siza, rilievo della realizzazione del 1966 (piante e sezioni)

