

# Nuova sede del Dipartimento del territorio, Bellinzona

Autor(en): **Snozzi Groisman, Sabina / Groisman, Gustavo / Snozzi, Luigi**

Objekttyp: **Article**

Zeitschrift: **Archi : rivista svizzera di architettura, ingegneria e urbanistica =  
Swiss review of architecture, engineering and urban planning**

Band (Jahr): - **(2016)**

Heft 2: **Bellinzona, territorio e architettura**

PDF erstellt am: **17.09.2024**

Persistenter Link: <https://doi.org/10.5169/seals-697039>

## **Nutzungsbedingungen**

Die ETH-Bibliothek ist Anbieterin der digitalisierten Zeitschriften. Sie besitzt keine Urheberrechte an den Inhalten der Zeitschriften. Die Rechte liegen in der Regel bei den Herausgebern.

Die auf der Plattform e-periodica veröffentlichten Dokumente stehen für nicht-kommerzielle Zwecke in Lehre und Forschung sowie für die private Nutzung frei zur Verfügung. Einzelne Dateien oder Ausdrucke aus diesem Angebot können zusammen mit diesen Nutzungsbedingungen und den korrekten Herkunftsbezeichnungen weitergegeben werden.

Das Veröffentlichen von Bildern in Print- und Online-Publikationen ist nur mit vorheriger Genehmigung der Rechteinhaber erlaubt. Die systematische Speicherung von Teilen des elektronischen Angebots auf anderen Servern bedarf ebenfalls des schriftlichen Einverständnisses der Rechteinhaber.

## **Haftungsausschluss**

Alle Angaben erfolgen ohne Gewähr für Vollständigkeit oder Richtigkeit. Es wird keine Haftung übernommen für Schäden durch die Verwendung von Informationen aus diesem Online-Angebot oder durch das Fehlen von Informationen. Dies gilt auch für Inhalte Dritter, die über dieses Angebot zugänglich sind.

Sabina Snozzi Groisman,  
Gustavo Groisman +  
Luigi Snozzi

## Nuova sede del Dipartimento del territorio, Bellinzona

Il progetto dello Stabile Amministrativo 3 nasce da un concorso d'architettura, promosso dalla Cassa pensioni dei dipendenti dello Stato, che ebbe luogo nel 1993. Esso rimase in sospenso per diversi anni per poi essere riattivato nel 2004 dal Dipartimento delle finanze e dell'economia. L'obiettivo principale era quello di raggruppare, sotto un unico tetto, la maggior parte dei servizi del Dipartimento del territorio che erano dislocati in varie sedi di proprietà dello Stato o in affitto a Bellinzona e dintorni.

Il progetto prevede la creazione di un ampio parco pubblico, contenente diversi stabili a carattere amministrativo, che funge da snodo fra il quartiere governativo situato ai piedi del Castelgrande, le zone abitative periferiche di Bellinzona e il futuro ingresso in città dal semisvincolo autostradale. Oltre al parco progettato, un altro elemento fondamentale del progetto è la passeggiata pedonale lungo il torrente Dragonato che collega via Luini, il parcheggio pubblico su via Tatti, la scuola Arti e Mestieri, il nuovo parco con gli stabili amministrativi e via Ghiringhelli. Questo camminamento, una volta potenziato, diventerà la terza passeggiata urbana della città, insieme a quella ludico-sportiva del Bagno Pubblico e quella storico-paesaggistica della murata di Castelgrande.

Lo Stabile Amministrativo 3 è costituito da due blocchi, uno principale, che contiene gli uffici per circa 350 funzionari del Dipartimento del Territorio, e uno secondario, con all'interno le sale di riunione. Per

non interrompere la continuità del parco, il blocco principale viene sollevato da terra mediante dieci grossi pilastri. Così facendo, al piano terreno si crea un ampio spazio d'accoglienza che denota il carattere pubblico dell'edificio. I contenuti di questo piano sono organizzati in uno spazio completamente vetrato che si pone in stretto rapporto con l'area verde circostante. I cinque piani superiori ospitano gli uffici, che si articolano lungo un doppio corridoio e sono inseriti in una trama regolare basata sulla ripetizione di un modulo di 1,25 m, partendo dal quale si possono costituire spazi di dimensioni diverse con la massima flessibilità.

Nel piano interrato sono ospitati gli archivi passivi, i servizi igienici della caffetteria, un laboratorio, alcuni locali tecnici e depositi, oltre all'economato e alla stamperia. Questi ultimi sono illuminati e ventilati naturalmente attraverso un'ampia corte a doppia altezza collegata con il portico d'ingresso. Al livello del tetto sono sistemate tutte le centrali termiche e un impianto di pannelli fotovoltaici. Tutte le installazioni di tipo tecnico sono integrate nell'architettura dello stabile. Le sale di riunione sono invece ospitate in un blocco indipendente a forma libera, collegato a quello principale con dei passaggi sospesi. Questo blocco si stacca dalla geometria proposta per il parco e per lo stabile principale in modo da rivolgersi verso il monumento che simbolizza la città di Bellinzona: Castelgrande. In questo modo il castello viene messo in evidenza e diventa lo sfondo privilegiato delle sale di riunione.

STABILE AMMINISTRATIVO 3, SEDE DEL DIPARTIMENTO DEL TERRITORIO, BELLINZONA

**Committenza** Dipartimento delle finanze e dell'economia, Divisione delle risorse, Sezione della logistica e Dipartimento del territorio | **Architettura** Sabina Snozzi Groisman, Gustavo Groisman + Luigi Snozzi; Locarno **Collaboratrice** L. Dazio | **Direzione Lavori** Consorzio Tec 3; Giubiasco | **Ingegnere civile** Project Partners Ltd; Grancia-Lugano | **Ingegneria RVS** Lombardi SA; Minusio | **Ingegneria elettrotecnica** Scherler SA; Lugano-Breganzona | **Consulenza antincendio** Swissi SA; Lugano-Massagno | **Fisica della costruzione** Ifec consulenze SA; Rivera | **Consulenza facciate in legno** Federlegno; Rivera | **Consulenza arredamento** Studio architetto Leonardo Modena; Bellinzona | **Geologia** Jean-Claude Bestenheider; Bellinzona | **Fotografia** Marcelo Villada Ortiz; Bellinzona | **Date** concorso 1993, progetto 2003, realizzazione 2009-2014



Foto Filippo Simonetti





Foto Filippo Simonetti

Standard energetico MINERGIE, TI-226 | Superficie di riferimento energetico (Ae) 11'130 mq | Riscaldamento 100% pompa di calore | Acqua calda sanitaria 100% recupero di calore residuo | Fabbisogno di calore per riscaldamento (Qh) 26.4 kWh /mqa | Fotovoltaico 35 kWp | Elementi involucri Copertura: U=0.13 W/mqK, Pareti esterne: U=0.17 W/mqK e 0.32 W/mqK, Pavimento: U=0.37 W/mqK, Finestre: Vetro Ug=0.6 W/mqK e telaio in legno U=1.4 W/mqK | Indice Minergie 32.3 kWh/mq Ae anno

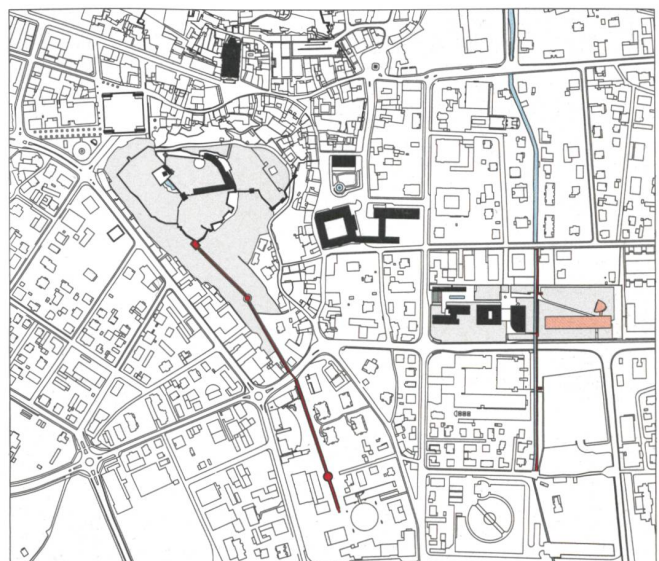



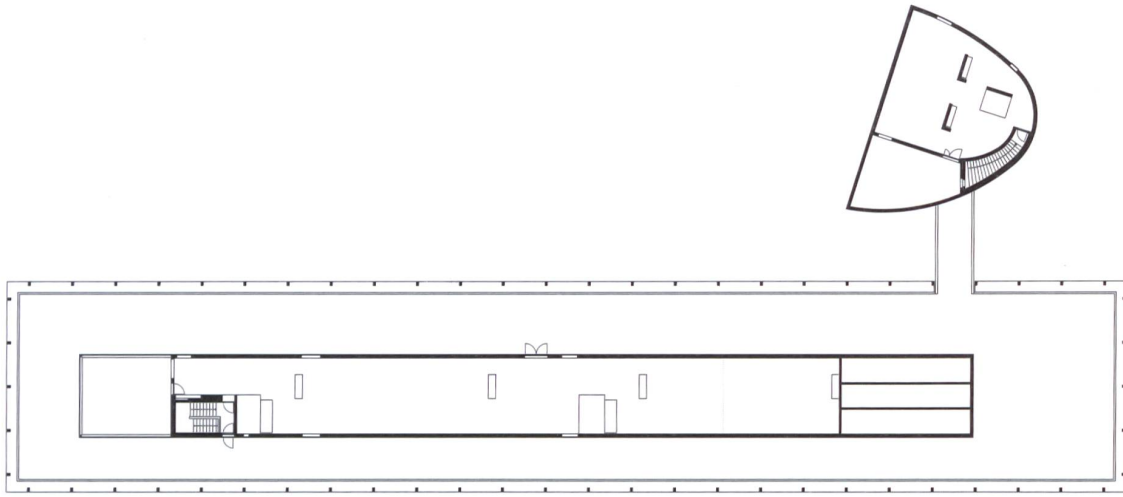

Pianta 6° piano

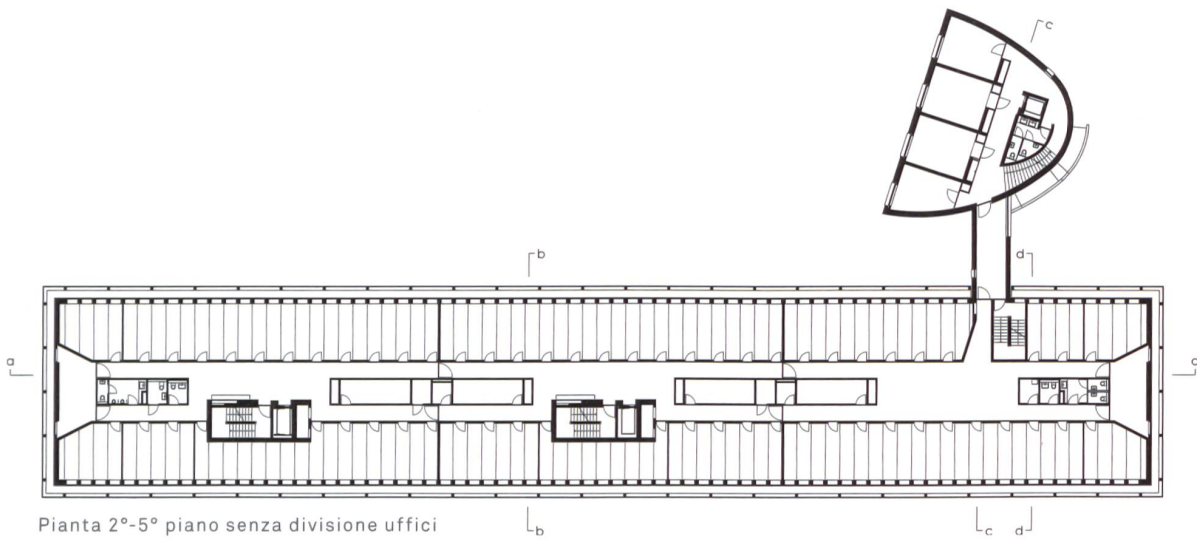

Pianta 2°-5° piano senza divisione uffici



Foto Marcelo Villada Ortiz

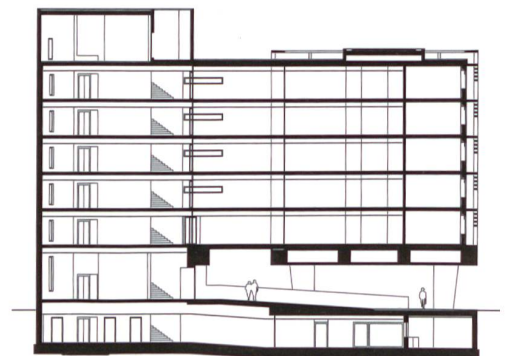

Sezione trasversale

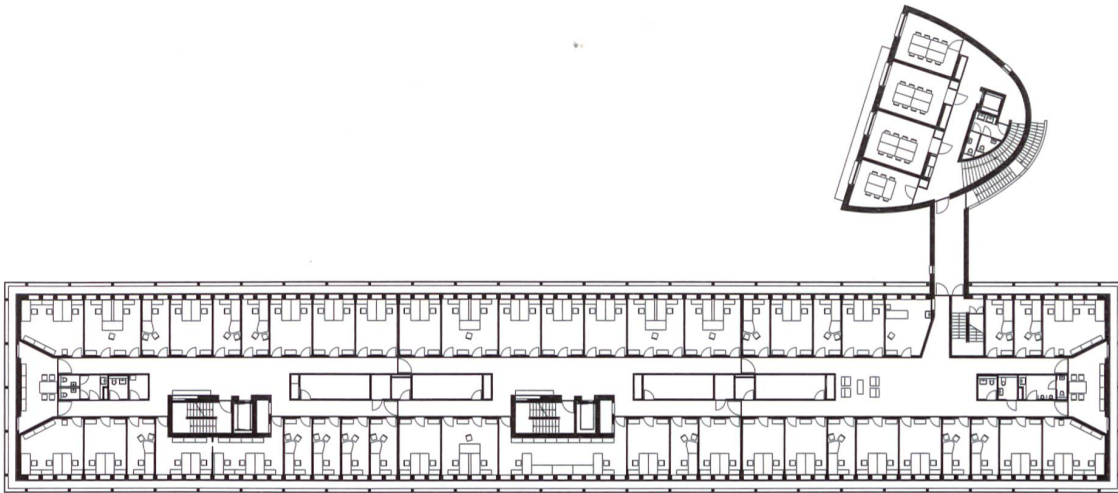

Pianta 1° piano

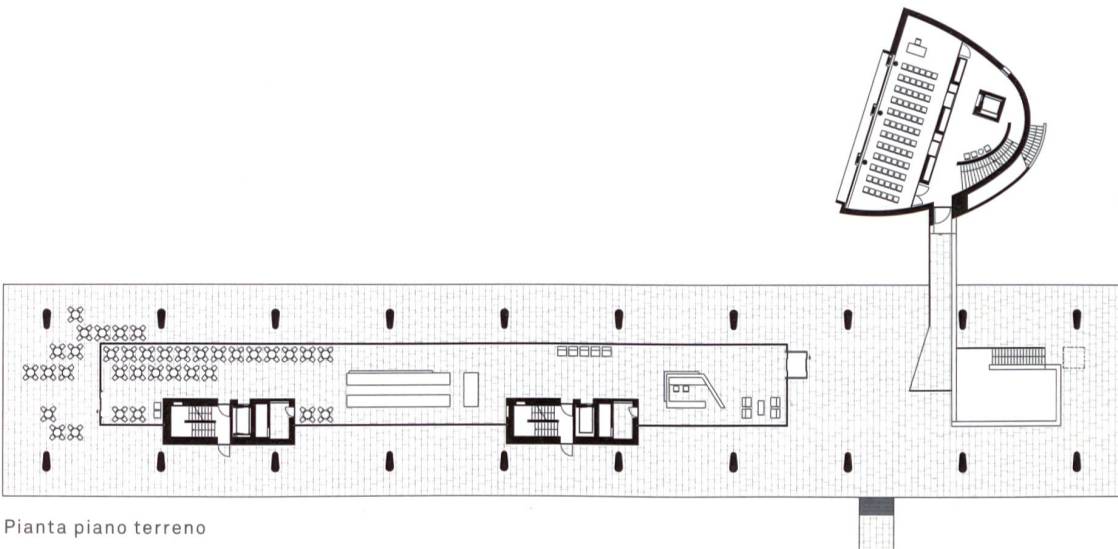

Pianta piano terreno

0 2 5 10

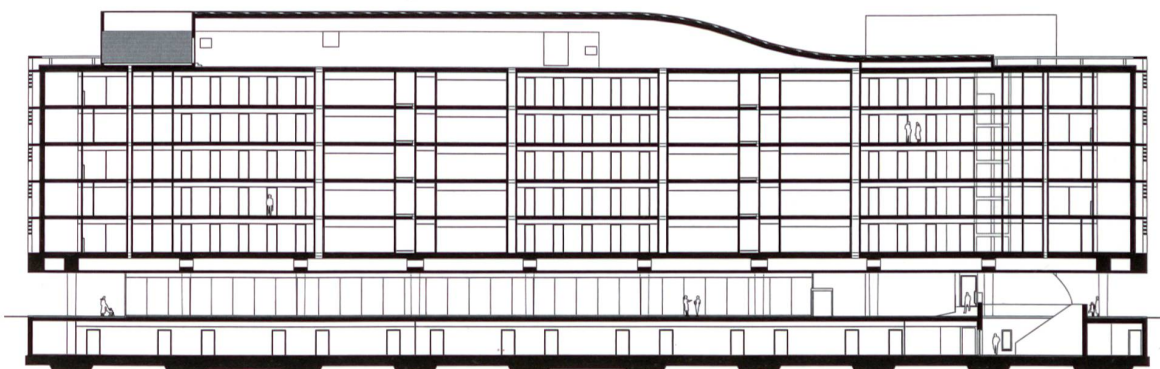

Sezione longitudinale





Foto Marcelo Villada Ortiz



Foto Marcelo Villada Ortiz





Foto Filippo Simonetti