

Grabungen und Funde

Objektyp: **Group**

Zeitschrift: **Archäologie der Schweiz : Mitteilungsblatt der Schweizerischen Gesellschaft für Ur- und Frühgeschichte = Archéologie suisse : bulletin de la Société suisse de préhistoire et d'archéologie = Archeologia svizzera : bollettino della Società svizzera di preist**

Band (Jahr): **4 (1981)**

Heft 3

PDF erstellt am: **03.07.2024**

Nutzungsbedingungen

Die ETH-Bibliothek ist Anbieterin der digitalisierten Zeitschriften. Sie besitzt keine Urheberrechte an den Inhalten der Zeitschriften. Die Rechte liegen in der Regel bei den Herausgebern.

Die auf der Plattform e-periodica veröffentlichten Dokumente stehen für nicht-kommerzielle Zwecke in Lehre und Forschung sowie für die private Nutzung frei zur Verfügung. Einzelne Dateien oder Ausdrucke aus diesem Angebot können zusammen mit diesen Nutzungsbedingungen und den korrekten Herkunftsbezeichnungen weitergegeben werden.

Das Veröffentlichen von Bildern in Print- und Online-Publikationen ist nur mit vorheriger Genehmigung der Rechteinhaber erlaubt. Die systematische Speicherung von Teilen des elektronischen Angebots auf anderen Servern bedarf ebenfalls des schriftlichen Einverständnisses der Rechteinhaber.

Haftungsausschluss

Alle Angaben erfolgen ohne Gewähr für Vollständigkeit oder Richtigkeit. Es wird keine Haftung übernommen für Schäden durch die Verwendung von Informationen aus diesem Online-Angebot oder durch das Fehlen von Informationen. Dies gilt auch für Inhalte Dritter, die über dieses Angebot zugänglich sind.

Pully

Le Musée de la villa romaine du Prieuré

Dans la luxueuse villa romaine qui occupe le site du Prieuré, au centre du Vieux-Pully, un élément de portique avec pavillon en demi-cercle, remontant au 1er siècle après J.-C. a été découvert en 1971 (voir A.S. 1, 1978, p. 87). Après dix ans de restauration, la grande peinture murale qui le recouvrait a été remise en place sur le mur d'origine et présentée au public dans un abri-musée, inauguré le 2 juillet 1981.

La situation de la villa romaine et les thèmes de la peinture murale (courses de chars, paysages, trompe l'oeil architectural) sont présentés dans un spectacle audio-visuel permanent d'une durée de 9 minutes (français - allemand - italien - anglais, aux choix).

Responsable de l'administration:
Commune de Pully
Téléphone de Musée:
021 - 28 33 04/28 33 11
Heures d'ouverture:
tous les jours de 14 h à 17 h, sauf le lundi.

L'entrée du Musée est gratuite.

fig. 1
Le nouveau Musée, sous la terrasse du Prieuré de Pully.

fig. 2
La peinture murale restaurée, sur le mur de l'hémicycle.



Grabungen und Funde

Oberlunkhofen AG

Die freigelegte Ruine des Badtraktes der römischen Villa im Schalchmatthau (vgl. AS 3, 1980, 65) konnte nach Abschluss der Konservierungsarbeiten durch die Kantonsarchäologie im Frühsommer der Gemeinde Oberlunkhofen übergeben werden. Die Anlage, die mit einer kurzen Erläuterung versehen wurde, ist einzig mit einem Flechthag eingezäunt und kann frei besichtigt werden. Sie befindet sich bei Koordinate 673.675/240.250 (LK 1: 25 000 Blatt 1111 Albis) und wird am einfachsten erreicht, indem man ungefähr 2,5 km oberhalb Oberlunkhofen von der Landstrasse nach Arni-Islisberg nach rechts (Südosten) abbiegt; im Verlauf dieses Sommers wird eine Wegweisung zur römischen Villa aufgestellt.

Franz B. Maier

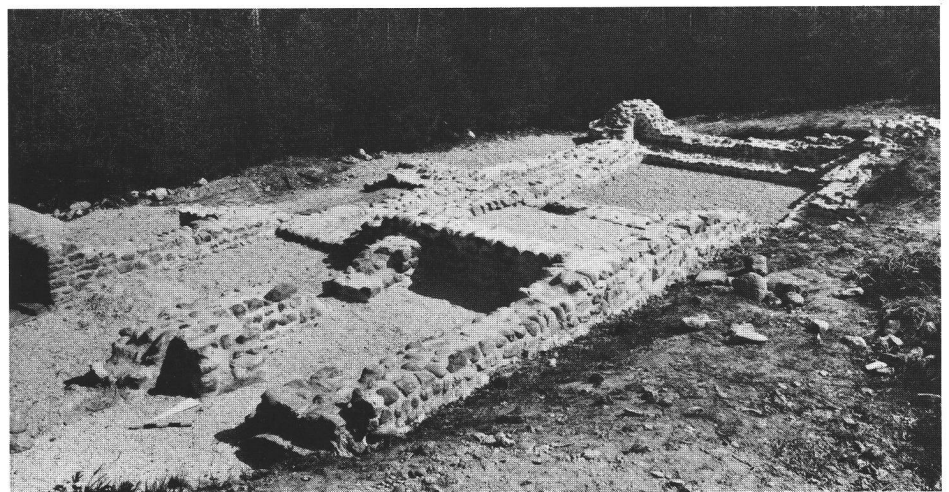



Windisch AG

Bei den Untersuchungen im Legionslager Vindonissa kamen im Jahre 1979 in einer Grube eine grosse Menge verrosteter Eisenteile zum Vorschein. Einzelne Stücke deuteten auf Helmteile hin.

Dank dem Entgegenkommen des Leiters der Werkstätten des Römisch-Germanischen Zentralmuseums Mainz konnte ein vollständiger Eisenhelm vom Typ Weissenau (1. Jahrhundert n. Chr.) rekonstruiert werden.

M. Hartmann

Reinach BL

Auf der Sohle einer Baugrube an der Birsigalstrasse in Reinach entdeckte K. Stolz, Reinach, dunkle Erdverfärbungen mit Spuren von Keramik. Auf seine Meldung hin konnte eine kleine Gruppe von insgesamt vier römischen Brandgräbern freigelegt werden. Lediglich Grab 1, das am tiefsten lag und allem Anschein nach auch die reichsten Beigaben aufwies, war gut erhalten, während die übrigen durch den Pflug stark gestört waren.

Urne und Beigaben des Grabes 1 (Abb. rechts) waren in einer im braunen, humösen Lehm nur schwach erkennbaren Grube niedergelegt worden. Holzkohle oder Brandspuren fanden sich ausserhalb der Urne keine. Der Urneninhalt bestand neben eingeschwemmter, lehmig-humöser Erde aus kalzinierten Knochen, wenigen kleinen Holzkohlestücken und Scherben der Beigaben.

Als Urne war ein weitbauchiger Krug (Höhe 24,5 cm) aus feinem weisslichem Ton verwendet worden (1). Rand und Hals hatte man abgeschlagen und zuunterst in der Grube deponiert. Beigaben waren ein stark verbrannter Teller (2) und Reste eines Faltenbeckers vom Typ Niederbieber 33 mit leicht ovalen Dellen (3) sowie Fragmente

Baden AG

Da 1982 an der Stelle des Turnplatzes beim Ländlischulhaus eine Tiefgarage erstellt werden soll, legte die Kantonsarchäologie dort im Frühling 1981 einige Sondierschnitte an, denn 1939 und 1943 war in der Umgebung je ein frühmittelalterliches Grab gefunden worden. Im Verlauf dieser Sondierung stiess man auf ein alamannisches Plattengrab, in dem eine Frau bestattet war. Mit einer ersten Erweiterung der Ausgrabung wurde vorerst eine Gruppe von 15 Gräbern aus dem 7. Jahrhundert n. Chr. von Frauen, Männern, Jugendlichen und Kindern erfasst und geborgen. Alle waren ungefähr West-Ost orientiert. Rund die Hälfte war in einem Holzsarg bestattet worden; sechs waren mit - eher einfachen - Trachtenbeigaben versehen.

Diese Gräbergruppe ist für Baden bedeutend, weil sie zeitlich in eine Lücke der Siedlungsgeschichte zwischen dem spätrömischen Kastell in der Bäderstadt und der mittelalterlichen Stadt Baden nach 1000 n. Chr. fällt. Damit ist eine kontinuierliche Besiedlung Badens seit römischer Zeit wahrscheinlicher geworden.

Die zur Zeit unterbrochene Grabung wird im Herbst/Winter 1981 wieder aufgenommen.

Franz B. Maier

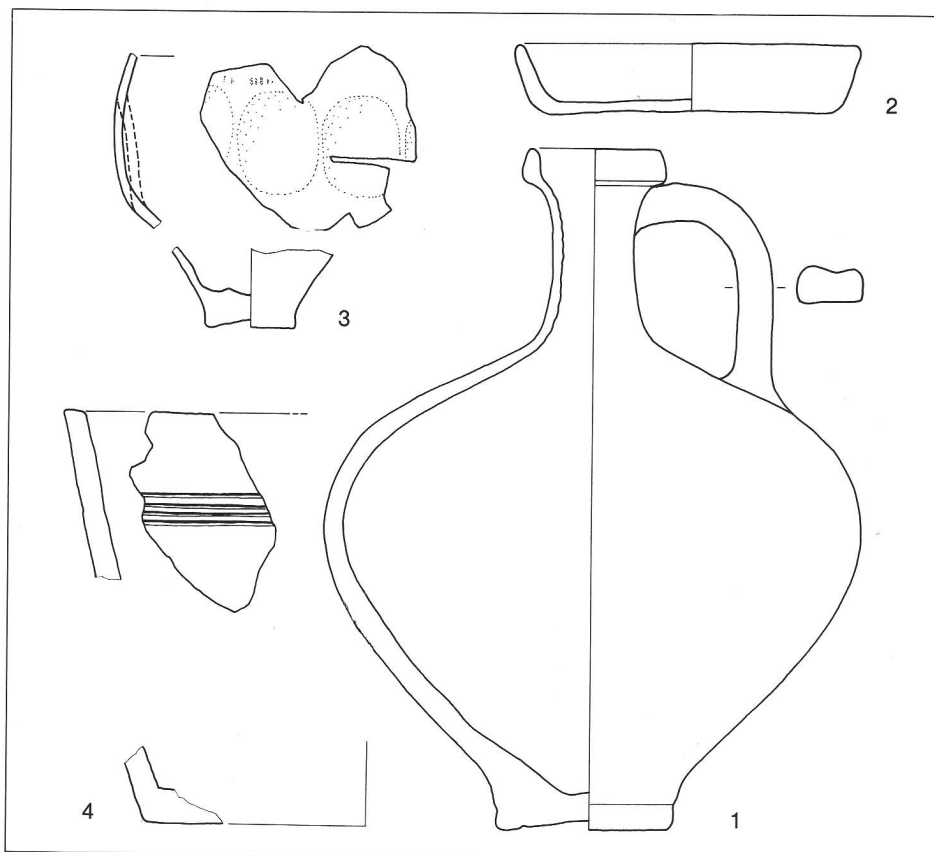
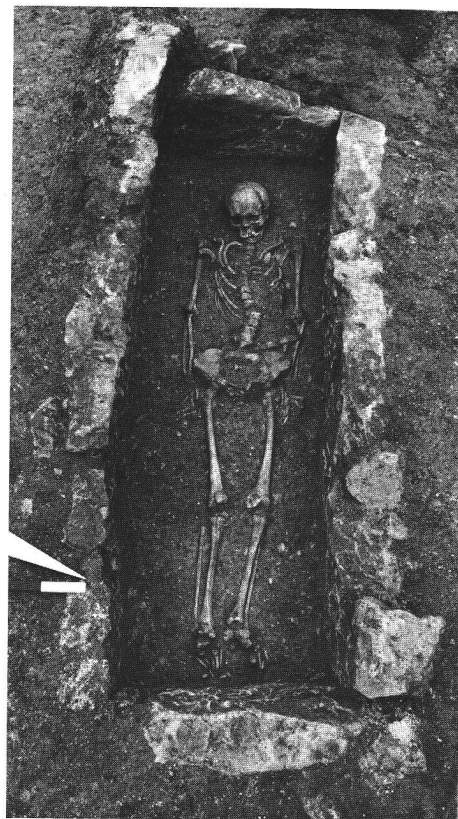

eines grossen Laveztopfes (4). Von Teller und Faltenbecher fanden sich Scherben inner- und ausserhalb der Urne, während die Lavezfragmente nur ausserhalb zum Vorschein kamen.

Form und Material des Kruges, vor allem aber der Faltenbecher legen eine Datierung des Grabes 1 ins 3. Jahrhundert nahe (vermutlich ehe in dessen erste Hälfte).

Jürg Tauber 131

Belfaux FR

La paroisse de Belfaux est à la recherche d'un emplacement pour un nouveau cimetière, et le pré de St. Maurice situé à proximité de l'église se prêterait fort bien à cet usage.

Mais ce pré est dominé par une belle croix, datée du 17^e siècle, croix qui fait supposer qu'à cet endroit pouvait se trouver un ancien cimetière ou un sanctuaire disparu. Des fouilles de sondage ont confirmé l'hypothèse de l'existence d'un ancien cimetière. Une trentaine de tombes ont déjà été découvertes. Parmi les squelettes dégagés, on constate trois orientations différentes: Est-Ouest, Nord-Est/Sud-Ouest et Nord-Sud; il y a également des superpositions de tombes. On peut donc admettre que cet ancien cimetière avait été en usage pendant une assez longue durée. Les premières 27 tombes étaient sans mobilier funéraire, ce qui rendait l'attribution du cimetière à une certaine époque fort problématique. La chance voulut qu'un des trous de sondage atteignit une tombe d'enfant (ce fut la 28^e tombe) dans laquelle se trouvaient deux objets informes en fer complètement rouillés. La radiographie révéla qu'il s'agissait

d'une très belle garniture de ceinture plaquée d'argent et richement décorée de motifs d'entrelacs et de serpents. Cette garniture est aussi belle que celles trouvées autrefois à Fétigny et à Attalens et qui figurent parmi les pièces les plus précieuses des collections du Musée d'art et d'histoire. Cette garniture permet en plus de dater le cime-

tière de Belfaux à l'époque mérovingienne. Il s'avère donc qu'à Belfaux nous sommes en présence d'un site archéologique important (à côté des tombes on a découvert également des traces de constructions en bois) et que les fouilles systématiques pourront apporter des éléments importants.

Hanni Schwab

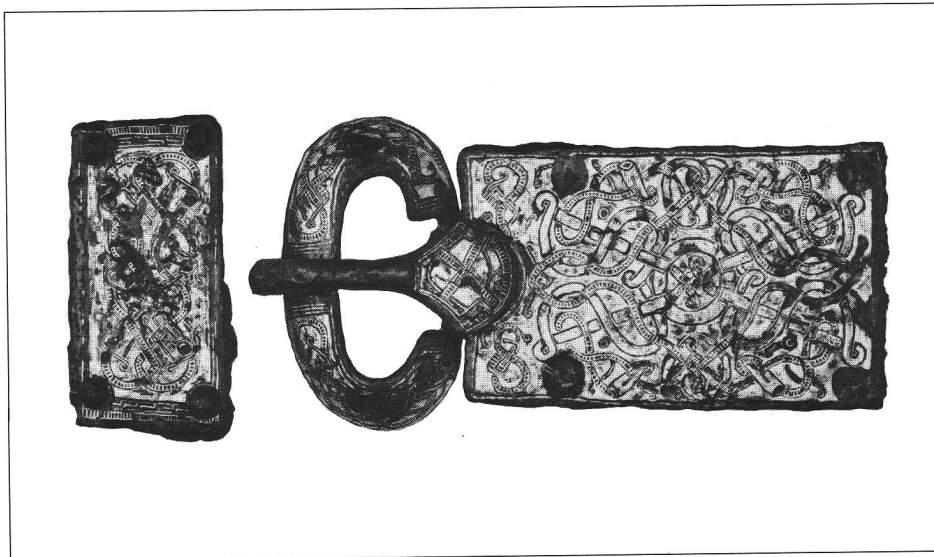

Gletterens FR

Suite à un avis de construction, sur «Les Grèves» à Gletterens, au bord du lac de Neuchâtel, des sondages ont été effectués par le Service archéologique cantonal, au début de 1980. L'été dernier, une première campagne de sauvetage a pu être menée à l'emplacement même du futur restaurant. Cette fouille a permis d'étudier une importante station lacustre, groupant trois villages néolithiques de la civilisation de Horgen (3200-3000 avant J.-C.).

Grâce à la compréhension de la commune, et de l'architecte, les débuts des travaux ont pu être retardés de plusieurs mois, afin de permettre aux archéologues d'organiser une deuxième campagne de fouille pour sauver ce qui pouvait encore l'être. Une équipe de 50 jeunes, sous la conduite de Denis Ramseyer et Milka Humbert, sont au travail depuis le début du mois de juillet. Le matériel archéologique découvert, ainsi que les structures des habitations préhistoriques mis au jour, apportent de nouveaux renseignements sur la vie quotidienne dans notre région, il y a plus de 5000 ans.

Hanni Schwab

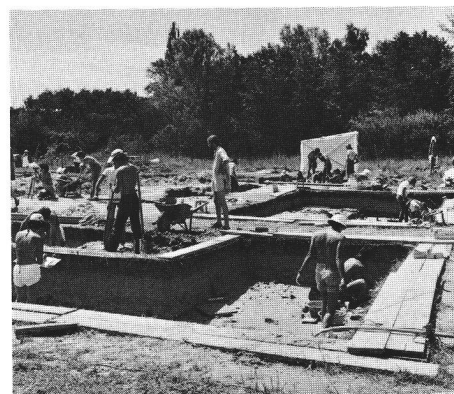

Mitteilungen der Zirkel

Basel

27. Oktober 1981; Dr. h. c. Alfred Mutz: Mit der Maschine durch die Jahrhunderte.

10. November 1981; lic. phil. Guido Helmig: Funde und Befunde zur frühmittelalterlichen Besiedlung des Münsterhügels.

24. November 1981; Dr. Helmut Schlichtherle: »Pfahlbauten« - urgeschichtliche Ufer- und Moorsiedlungen in Südwest-Deutschland.

8. Dezember 1981; Dr. Gerhard Fingerlin: Neue archäologische Funde in Süd-Baden.

Jeweils 20.15 Uhr im Vortragssaal des Kunstmuseums (Picassoplatz).

Auskünfte: E. Ritzmann, Peter-Ochsstrasse 22, 4059 Basel

Bern

Auskünfte: Berner Zirkel für Ur- und Frühgeschichte, 3005 Bern, Helvetiaplatz 5, Tel. 031/43 18 11

Genève

Informations: Cercle genevois d'archéologie. Département d'Anthropologie, 12, rue Gustave-Revilliod, 1227 Acacias-Genève (022/43 69 30)

Lausanne

Informations: Cercle vaudois d'archéologie, Case postale 133, 1000 Lausanne 4

Neuchâtel

Informations: Cercle neuchâtelois d'archéologie, Musée Cantonal d'archéologie, 7 avenue Du Peyrou, 2000 Neuchâtel

Zürich

19. Oktober 1981; Prof. Dr. G. Bosinski, Köln: Gönnersdorf. Eiszeitjäger am Mittelrhein.

16. November 1981; Frau Dr. M. Lichardus, Saarbrücken: Die ältesten Ackerbauern im Elsass und ihre Beziehungen zur Schweizerischen Jungsteinzeit.

14. Dezember 1981; Dr. R. d'Aujourd'hui, Basel: Stadtarchäologie in Basel. Neue Funde aus der Basler Altstadt von der keltischen bis in die mittelalterliche Zeit.

Jeweils 20.15 Uhr im Vortragssaal des Kunstgewerbemuseums, Ausstellungsstrasse 60, 8005 Zürich (Tram 4 oder 13).

Auskünfte: Zürcher Zirkel der SGUF c/o Büro für Archäologie, Neumarkt 4, 8001 Zürich, 01/69 20 81