

La famiglia Delcò di Daro

Autor(en): **Delcò, David**

Objektyp: **Article**

Zeitschrift: **Bollettino genealogico della Svizzera italiana**

Band (Jahr): **10 (2006)**

PDF erstellt am: **16.08.2024**

Persistenter Link: <https://doi.org/10.5169/seals-1047886>

Nutzungsbedingungen

Die ETH-Bibliothek ist Anbieterin der digitalisierten Zeitschriften. Sie besitzt keine Urheberrechte an den Inhalten der Zeitschriften. Die Rechte liegen in der Regel bei den Herausgebern.

Die auf der Plattform e-periodica veröffentlichten Dokumente stehen für nicht-kommerzielle Zwecke in Lehre und Forschung sowie für die private Nutzung frei zur Verfügung. Einzelne Dateien oder Ausdrucke aus diesem Angebot können zusammen mit diesen Nutzungsbedingungen und den korrekten Herkunftsbezeichnungen weitergegeben werden.

Das Veröffentlichen von Bildern in Print- und Online-Publikationen ist nur mit vorheriger Genehmigung der Rechteinhaber erlaubt. Die systematische Speicherung von Teilen des elektronischen Angebots auf anderen Servern bedarf ebenfalls des schriftlichen Einverständnisses der Rechteinhaber.

Haftungsausschluss

Alle Angaben erfolgen ohne Gewähr für Vollständigkeit oder Richtigkeit. Es wird keine Haftung übernommen für Schäden durch die Verwendung von Informationen aus diesem Online-Angebot oder durch das Fehlen von Informationen. Dies gilt auch für Inhalte Dritter, die über dieses Angebot zugänglich sind.

David DELCÒ

La famiglia Delcò di Daro

Il nome andava a chi abitava in capo (co') del villaggio o del borgo (cfr. Dafont) e, in altri casi, soprattutto a chi era a capo (caput) di una comunità. Per un parallelo, riferito al capo della casa, si adduce un riscontro come quello di San Vittore (Grigioni), dove nel 1513 si ha Anton F. Johannis dicti «Che de cha», letteralmente «capo della casa» (RN 3.2.673).

I Delcò di Daro erano, in origine, dei bleniesi, come risulta bene dai materiali assicurati da Pometta, SBS10 (1977) 537. Nella prima metà del seicento si assoda un Martino del cho' de Blenio: nel 1667 Carlo, figlio di Martino a Capite de Blenio, sposa una Pedrazzoli di Daro.

I Delcò figurano in atti relativi a Lumino già nel 1580; poi anche in documenti successivi, su cui cfr De Gottardi 1980. 548.

*Ottavio Lurati, 2000, ed. Fondazione Ticino Nostro, Lugano
Perché ci chiamiamo così? Cognomi tra Lombardia, Piemonte e Svizzera italiana*

Delcò (Delco) da Bellinzona

Antica forma del nome **De Capitis**, famiglia menzionata a Gnosca (1403) a Gudo (1515) in Bellinzona solo sulla fine del XVII secolo. A Molinazzo di Arbedo nel 1704. Giovanni De Capitis, balestriere. Nel 1412 faceva parte alla guarnigione del Castello di Bellinzona (Castello S. Pietro). I Castelli attuali sono di data posteriore. Benedetto **Delcò**, parroco di Gudo nel 1602. Arma: «Di rosso al leone passante di oro su una terrazza di verde, al capo d'argento carico di tre stelle di nero.»

Fonti:

- A. Bassetti - «Attorno ad alcune vecchie carte familiari del bellinzonese».
- A. Pometta - «Gli antichi castelli bellinzonesi».
- Sommaruga - «Gudo e la sua chiesa».
- Manoscritti Archivio Araldico Lugano

L'appartenenza storica può essere consolidata in modo definitivo dalle ricerche storiche genealogiche.

Archivio dell'Istituto Araldico, Lugano, 19 giugno 1945

I Delcò di Daro

I Delcò, patrizi di Daro, non derivano dai Codeborgo, come taluno parve credere; bensì, anch'essi, come i Bruni, I Barera e altri, sono di origine bleniesi.

Nella prima metà del 1600, troviamo un Martino Del Chò di Blenio, che ha tre figliuoli: Carlo, Giacomo e Giulio.

Nel 1667, Carolus fqu. Martini a Capite de Blenio, habit. Dari, Territ.ii Bellinzona, prese in moglie Margarittam filiam Jacobi Pedrazzoli dell'Ostina de Daro, che ha un fratello Pietro Pedrazzoli; e dieci anni dopo, col notaio Enrico Antonio Cislaghi, le fece l'Istromento di dote, nel quale giova notare una frase che assegna, a Bellinzona, la proprietà dei beni della Cappella di S. Quirico: a nulla hora Bona Neneficji Capellae SS. torum Quirici et Julitae existens Dari, spectans ad Magnif. Comunit. Bellinzone vigore Jurium suorum.

Il fratello Giulio Delcò visse stravecchio, giungendo sui novanta anni, e lasciò erede il nipote Fulgenzio. Tra i figli di Carlo questi si distinse, e per vari decenni primeggiò in Daro, e fu per Daro consigliere ossia municipale in Bellinzona, e piuttosto tenace particolarista.

Giuseppe Pometta

Citazioni storiche del cognome Delcò

Dalle descrizioni di famiglia:

1. Origini bleniesi (Pometta, BSB 10 (1977) 537): cho' de Blenio; a capite
2. 1403, Gnosca: De Capitis
3. 1412; Bellinzona / Castello San Pietro Bellinzona: De Capitis
4. 1515, Gudo: De Capitis
5. 1602, Gudo; Delcò (parroco di Gudo)
6. '600, Bellinzona: De Capitis
7. 1704, Arbedo: De capitis

Da altre fonti:

8. Anastasi: Cognomi ticinesi – pagina 37 (*)
9. Bollettino parrocchiale Daro – 1930? (Nota: 1935) (*)
10. Patriziato di Daro: Delcò alias De Capitis – famiglia patrizia di Daro che tra il 1400 e il 1600 risiedette nel castello di Svitto in Bellinzona, venuta da Malvaglia. (*)
11. Archivio di Stato del Cantone Ticino, fondi diversi, scatola 507, cartella 2578

12. 1701, Mesocco: abitava una Caterina Delcò di 66 anni consanguinea di Margherita Delcò, moglie di Tommaso Brocco (N.S.A. Mesocco 1701)
13. 1719, Mesocco: Muore una Anna Delcò (10 maggio) all'età di 77 anni (Liber mortuorum Mesocco)

(*) *Archivio dell'Istituto Araldico Lugano presso Archivio di Stato Bellinzona*

Lo stemma di famiglia

Lo stemma rappresenta un busto di leone rampante rivolto a sinistra, di colore giallo, posto sopra una corazza d'argento. Sotto uno scudetto a tre fasce orizzontali: La fascia in basso è di colore verde, quella centrale rossa, dove trova posto anche un leone rivolto a sinistra e con la zampa anteriore destra sollevata, quella superiore di colore chiaro o argentato con tre stelle a cinque punte di colore nero.

Lo stemma qui riportato è stato dipinto dall'Atelier Araldico di Lamone, il 2 gennaio 1998 su mia commissione. Esso fa riferimento alla descrizione riportata nei manoscritti dell'Archivio dell'Istituto Araldico di Lugano, materiali allora curati dal defunto Arch. Gaston Cambin e ora custoditi presso l'Archivio di Stato a Bellinzona.

Precisazioni sulle descrizioni e lo stemma

Il 18 maggio 2003 mi sono rivolto al professor Ottavio Lurati, rettore della cattedra di linguistica presso l'università di Basilea e noto autore di testi e ricerche sulla toponomastica ticinese e lombarda. Nella mia lettera ho chiesto al Lurati se fosse corretto ritenere la descrizione 2 come antecedente alla descrizione 1, tra l'altro fatta proprio da lui e contenuta sul suo libro «Perché ci chiamiamo così».

Prossimo al pensionamento il professor Lurati mi ha invitato a rivolgermi a una sua allieva come referenza per la mia ricerca, Veronica Carmine di Giubiasco alla quale ho posto le stesse domande, indicando inoltre che i materiali dell'allora Archivio Araldico condotto dal defunto architetto Gaston Cambin sono depositati presso l'Archivio di Stato a Bellinzona.

Le risposte fornitemi dalla signora Carmine alla mia prima e successiva corrispondenza possono essere così riassunte.

- La ricerca verte sul capire se il nome di famiglia Delcò appartenga alla tipologia cognominale dei toponimi (microterritorio: in capo al paese) o alla categoria dei mestieri e delle cariche (caput, De Capitis). Secondo i dati trovati dalla Signora Carmine, è possibile congetturare l'appartenenza del cognome alla categoria dei toponimi: Un cognome che ha la forza di



«di rosso al leone passante di oro su una terrazza di verde,
al capo d'argento carico di tre stelle di nero»

«raccontare» la configurazione del territorio di una comunità avvenuta attraverso l'insediamento di questa famiglia in principio del paese. In questo caso si potrebbe usare il termine di «quartiere del linguaggio», cioè di un'area – che in questo caso doveva essere situata in principio del paese – accentuatamente abitata da famiglie per l'appunto Delcò e da loro proprietà.

- I registri parrocchiali su nascite, matrimoni e morti vennero introdotti solo verso la fine del Seicento in Ticino, in risposta all'obbligo decretato dal concilio di Trento.

Sui primi registri è evidente un'oscillazione dal latino alla lingua parlata e dal modo con cui notai o parroci trascrivevano i nomi: De Capitis, Del Cho', Delcho, Del-cò, Delcò.

- La pratica «Delcò» dell'allora Archivio Araldico è costituita soprattutto da risposte a lettere di privati cittadini che cercano di fare luce sulle origini del cognome come il sottoscritto. E' da segnalare che l'Archivio Araldico ha cercato di proporre un nuovo stemma di famiglia che però non ha trovato riscontro.
- Un documento, non datato, del Patriziato di Daro indica la famiglia Delcò alias De-Capitis come famiglia patrizia di Daro che tra il 1400 al 1600 risiedette nei Castelli [sic] di Svitto in Bellinzona, venuta da Malvaglia. Non vi è alcun riscontro sul nome e/o sulla vita nei castelli sia in «Bellinzona Ducale» (G. Chiesi) che in «Ticino Ducale» che in «Notizie dal Cinquecento» (Tarilli, Editore Dadò, Locarno, 1993).
- Le notizie della descrizione 2 sono estrapolate da un manoscritto dell'Archivio (ndr. Archivio Araldico) il cui autore «Lippo» pubblicava sul Corriere del Ticino (1930-1940) articoli riguardanti famiglie ticinesi. La signora Carmine indica come possibili da recuperare i documenti citati nella descrizione 2 (A. Bassetti, A. Pometta, Sommaruga, Lippo, ecc.). Per l'articolo di quest'ultimo occorrerà ancora vedere se saranno indicate fonti bibliografiche.

Aggiornato il: 17 luglio 2005

Breve storia della famiglia I luoghi, i personaggi, l'emigrazione e altro ancora

All'inizio...

I Delcò, di origini bleniesi¹, probabilmente da Malvaglia, sono scesi lungo le valli di Blenio e Riviera fino a giungere a Bellinzona e insediarsi nel nucleo di Daro. Racconti famigliari ed alcuni documenti, di cui però oggi, sfortunatamente, non si riesce più a risalire ai riscontri bibliografici, attestano un discendente, Giovanni de Capitis, che nel 1412 faceva parte della guarnigione del Castello di Bellinzona (Castello S. Pietro, i castelli attuali sono di data posteriore)². Altri documenti, più recenti, lo citano come balestriere presso il Castello di Svitto (Castello di mezzo o Montebello)³. Si cita anche un Benedetto Delcò, parroco di Gudo nel 1602.

Si può tuttavia ipotizzare con buona precisione che nel 1945, al momento delle prime approfondite ricerche, la bibliografia citata fosse disponibile.

¹ Plinio Grossi, 1990, Armando Dadò editore, Locarno, *Un'altra città; Delcò Mobili 1890-1990*. Ottavio Lurati, 2000, ed. Fondazione Ticino Nostro, Lugano, Perché ci chiamiamo così? Cognomi tra Lombardia, Piemonte e Svizzera italiana.

² Materiali dell'Archivio dell'Istituto Araldico, Lugano (ora presso Archivio di Stato a Bellinzona).

³ Dall'albero genealogico di Claudio Delcò e dal testo di Plinio Grossi.

Da sempre Daro, ai piedi della montagna che sovrasta bellinzona sulla sinistra della strozzatura sulla valle del Ticino, ha attirato l'interesse della gente per motivi tra loro diversi ma molto probabilmente, anche per la sua posizione strategica assieme con Bellinzona. In loco sono state ritrovate tombe preistoriche a cremazione (periodo neolitico - IV millennio a.C.) e, in seguito, resti di avamposti romani⁴. L'intera area delle Alpi venne assoggettata all'Impero romano, sotto l'Imperatore Augusto, per mezzo di diverse campagne militari, attorno al 16-15 a.C.. Bellinzona diviene un importante base per i soldati imperiali.



Nel corso della storia è stata dapprima frazione della città (nel 1173 è citata come Dali de Belenzona), per poi diventare comune a sé poco prima del 1900 per poi ritornare ad essere una frazione e così rimanere fino ai giorni nostri. E' risaputo che le attuali strutture patriziali di Daro derivano dalla Vicinia ciò che fanno di Daro uno dei più antichi patriziati del Cantone.⁴

Nel nostro caso, ad attirare il De Capitis a Daro, furono i Castelli o meglio, secondo quanto sta scritto, una guarnigione che operava nei castelli e di cui lui fece parte come balestriere.

Il nostro piccolo Ticino, ora piuttosto tranquillo, è stato fino ad un centinaio di anni fa teatro di battaglie e lotte di potere tra grandi della Storia. «*Questa terra è pur una giave e porta de Italia*» così il commissario di guerra Azzone Visconti definì Bellinzona in uno scritto al duca di Milano risalente al 1475 (nel contempo una chiave e una porta per l'Italia: chiave per l'accesso ai passi alpini e una porta di passaggio obbligato per l'Italia)⁵.

Su Bellinzona convergevano numerosi valichi alpini come in nessun altro posto: San Gottardo, Novena, Lucomagno, San Bernardino, Greina, San Jorio. Era allora come oggi un importante valico sulla Via delle Genti.

Nel 1890 Daro è comune a sé. Allora contava 1219 abitanti. Bisogna tenere in considerazione che questo dato demografico origina anche dal fatto che a Bellinzona giunse in quegli anni la ferrovia.

⁴ Sito web della Federazione Svizzera dei Patriziati, <http://www.svbk.ch/kanton/patriziatodidaro.htm>

⁵ Bellinzona Informazioni, 2002, Fontana Edizioni SA, Lugano.

La stazione ha strappato al Comune di Daro e ai rispettivi proprietari, 170'000 metri quadrati di superficie, per la maggior parte vigneti. Il prezzo pagato fu di Fr. 1.70 al metro quadrato⁶.

Quest'opera portò in città e nella frazione molto lavoro e molte persone da altri luoghi.

Fu proprio nel 1890 che Fortunato (detto fortünin o Tüniga) aprì la sua bottega di falegname a Daro, all'incrocio delle attuali vie Centrale e Varesca. In seguito i figli Silvio e Claudio (Claudin) iniziarono a dare una mano in bottega. Silvio, persona avveduta che prevedeva le possibilità di sviluppo per le attività di famiglia, iniziò ad apportare alcuni cambiamenti nella bottega del padre e nel 1910 fece installare la prima macchina. In seguito scoppiò la prima Guerra Mondiale. Al termine del servizio militare Silvio dovette cercare la vora oltre San Gottardo, cosa che al suo ritorno, due anni più tardi, gli permise di far fruttare l'esperienza maturata mettendosi dapprima in proprio e poi rilevando la bottega paterna ed in seguito aprire una fabbrica di mobili nel quartiere Mirasole a Pratocarasso. È questo solo l'inizio della storia di uno dei numerosi rami della famiglia che si è notevolmente sviluppata ed è ancora oggi è presente sulla scena della vendita di mobili con una grande azienda leader nel settore.

Gli anni dell'emigrazione

La fine del '800 e l'inizio del '900 sono anche gli anni dell'emigrazione ticinese e sono numerose le famiglie o singole persone che decidono di lasciare la loro patria, la loro terra per recarsi all'estero in cerca di lavoro per poter sfamare, oltre che sé stessi, anche i famigliari. Alcuni nostri antenati emigrarono negli Stati Uniti d'America.

Ho effettuato diverse ricerche anche su Internet e mi sono imbattuto in numerose famiglie Delco. Il mancato uso dell'accento non è casuale; il cognome Delcò, all'estero, perde l'accento. Questo però complica assai le ricerche perché i Delcò provenienti dal Ticino si mescolano e si confondono tra altri Delco, taluni di provenienza italiana, probabilmente siciliana come dimostrano i documenti, altri formati da una trasformazione del cognome Dalcourt in Delco. Dunque non è stato possibile determinare con esattezza i discendenti dei primi emigranti negli USA. Nel proseguio delle ricerche ho quindi inviato agli indirizzi delle famiglie Delco trovate sull'elenco telefonico USA un questionario.

Nel frattempo ho scremato e trattenuto solo i dati che effettivamente parlano per una discendenza ticinese, ecco per cominciare un esempio con i relativi riscontri documentali:

⁶ Plinio Grossi, 1990, Armando Dadò editore, Locarno, *Un'altra città; Delcò Mobili 1890-1990*.

Famiglia Delcò Pietro e Marietta nata Dellamonica

Si tratta di una delle numerose famiglie ticinesi emigrate negli Stati Uniti d'America nel 1892.

Delco

Peter (Pietro), nato ad Arbedo il 21 aprile 1865, figlio di **Pietro** e **Annunziata** nata Gana (Ganna). Sposato a Lumino il 9 aprile 1890 con **Marietta** nata **Dellaminica**, figlia di Carlo e Maria nata Taminelli.

Figli:

- Maria, nata a Lumino il 27 settembre 1890
- Delcò Pietro Luigi, nato a Lumino il 25 agosto 1892

Non esistono ulteriori registrazioni di nascite per questa famiglia in Ticino. Tuttavia i documenti del Censimento Federale USA del 1900 (www.ancestry.com) riportano che la famiglia, era composta da altri 3 figli:

- Enedina, nata in California nel novembre 1894
- Fredewinda, nata in California nell'ottobre 1895
- Severina, nata in California nel giugno 1897

Nel 1900 la famiglia risiedeva all'indirizzo: *Santa Cruz Ward 2, Santa Cruz, California.*

Il riferimento per i documenti del censimento sono i seguenti:

1900: California – Santa Barbara – Santa Maria – Distretto 89 – foglio 4a – riga 83 (riga 34 moglie Marietta, riga 35 figlia Maria, riga 36 figlio Pietro, riga 37 figlia Enedina, riga 38 figlia Fredewinda)

1930: California – Santa Barbara – Santa Maria – Distretto 44 – foglio 4 (9?) – riga 27.

Cimitero di Santa Cruz, California, USA



Sulla lapide figura l'indicazione:

«Natives of Switzerland»

Nota: L'indicazione dell'anno di nascita differisce tra i documenti dello Stato Civile e quelli riportati sulla lapide, nel secondo caso potrebbe trattarsi di un'approssimazione dato anche il periodo storico in questione.

fonti: <http://www.findagrave.com>

<http://www.ancestry.com>

<http://www.ellisland.com>

Nel censimento del 1900 viene elencata l'intera famiglia mentre nel 1930, oltre Pietro viene citato solo il figlio Pietro jr.. La moglie è deceduta nel 1914 e le figlie probabilmente si sono sposate e hanno cambiato cognome nonché abitazione.

Ecco il documento trovato in Internet su uno dei siti sopraccitati, prima in generale e poi un chiaro dettaglio:

US Federal Census 1900, California, Santa Cruz County, Santa Cruz, District 89, sheet 4

TWELFTH CENSUS OF THE UNITED STATES. 1900 A

SCHEDULE No. 1.—POPULATION.

State California Supervisor's District No. 2 Sheet No. 4
 County Santa Cruz Enumeration District No. 89
 Township or other division of county Santa Cruz Township Name of Institution, X
 Name of incorporated city, town, or village, within the above-named division Santa Cruz City Ward of city, 2
 Enumerated by me on the 6th day of June, 1900. Julius M. Street Enumerator. 1379

LOGANOS	NAME	RELATION	PERSONAL DESCRIPTION	NATIVITY			CITIZENSHIP	OCCUPATION, TRADE, OR PROFESSION	EDUCATION					SPEAKS ENGLISH				
				Place of birth of father	Place of birth of mother	Place of birth of person			Years of school	Years of college	Years of business	Years of military	Years of professional		Years of technical			
35 67 67	Stuhrovskoff, William	son	01 20 July 1872 7 d	California	Poland	California		Day laborer	0	0	0	0	0	0	0	0	0	0
	Alber	son	01 20 Aug 1873 17 d	California	Poland	California		Day laborer	0	0	0	0	0	0	0	0	0	0
	Ernest	daughter	01 20 June 1876 18 d	California	Poland	California		Day laborer	0	0	0	0	0	0	0	0	0	0
	Joseph	son	01 20 Feb 1880 12 d	California	Poland	California		Day laborer	0	0	0	0	0	0	0	0	0	0
	Emma	daughter	01 20 July 1881 8 d	California	Poland	California		Day laborer	0	0	0	0	0	0	0	0	0	0
	Frank	son	01 20 July 1882 6 d	California	Poland	California		Day laborer	0	0	0	0	0	0	0	0	0	0
	Harriet	son	01 20 July 1882 5 d	California	Poland	California		Day laborer	0	0	0	0	0	0	0	0	0	0
	George	daughter	01 20 Oct 1884 4 d	California	Poland	California		Day laborer	0	0	0	0	0	0	0	0	0	0
	John	son	01 20 Aug 1884 3 d	California	Poland	California		Day laborer	0	0	0	0	0	0	0	0	0	0
62 67 67	Valencia Frank	head	01 20 Dec 1857 42 14	California	California	California		Day laborer	0	0	0	0	0	0	0	0	0	0
	Josephine	Wife	01 20 Sep 1847 52 14	California	France	California		Day laborer	0	0	0	0	0	0	0	0	0	0
	Mary S	daughter	01 20 Aug 1893 6 d	California	California	California		Day laborer	0	0	0	0	0	0	0	0	0	0
	Nicholas	son	01 20 Dec 1895 4 d	California	California	California		Day laborer	0	0	0	0	0	0	0	0	0	0
72 67 67	White Elizabeth	head	01 20 Aug 1831 61 14 1/2	Ireland	Ireland	Ireland		Washer	0	0	0	0	0	0	0	0	0	0
74 76	Connelly, Mary	head	01 20 Feb 1831 62 3/4	Ireland	Ireland	Ireland		Washer	0	0	0	0	0	0	0	0	0	0
	Martha	Wife	01 20 Mar 1844 56 3/4	Ireland	Ireland	Ireland		Washer	0	0	0	0	0	0	0	0	0	0
	Joseph	son	01 20 Jan 1871 29 d	California	Ireland	Ireland		Washer	0	0	0	0	0	0	0	0	0	0
	John	son	01 20 Jan 1871 29 d	California	Ireland	Ireland		Washer	0	0	0	0	0	0	0	0	0	0
	Elizabeth	daughter	01 20 Jan 1871 29 d	California	Ireland	Ireland		Washer	0	0	0	0	0	0	0	0	0	0
	John	son	01 20 Jan 1871 29 d	California	Ireland	Ireland		Washer	0	0	0	0	0	0	0	0	0	0
	Elizabeth	daughter	01 20 Jan 1871 29 d	California	Ireland	Ireland		Washer	0	0	0	0	0	0	0	0	0	0
88 71 71	Cordeiro, Paul	head	01 20 Sep 1854 45 7 1/2	Portugal	Portugal	Portugal		Day laborer	0	0	0	0	0	0	0	0	0	0
	Elizabeth	Wife	01 20 Jan 1843 57 1/2	Portugal	Portugal	Portugal		Day laborer	0	0	0	0	0	0	0	0	0	0
	John	son	01 20 Jan 1871 29 d	California	Portugal	Portugal		Day laborer	0	0	0	0	0	0	0	0	0	0
	Elizabeth	daughter	01 20 Jan 1871 29 d	California	Portugal	Portugal		Day laborer	0	0	0	0	0	0	0	0	0	0
18 76 76	Costello, Ann	head	01 20 Apr 1848 52 d	Ireland	Ireland	Ireland		Washer	0	0	0	0	0	0	0	0	0	0
	Mary	daughter	01 20 Feb 1871 29 d	California	Ireland	Ireland		Washer	0	0	0	0	0	0	0	0	0	0
19 76 76	Lawson, John	head	01 20 Apr 1871 29 d	California	Unknown	Unknown		Day laborer	0	0	0	0	0	0	0	0	0	0
5 76 76	Edwin James	head	01 20 Feb 1864 36 6	California	Ireland	Ireland		Washer	0	0	0	0	0	0	0	0	0	0
	Anna	Wife	01 20 Sep 1873 26 7 1/2	California	Ireland	Ireland		Washer	0	0	0	0	0	0	0	0	0	0
	Anna	daughter	01 20 Nov 1891 8 d	California	New York	California		Washer	0	0	0	0	0	0	0	0	0	0
	Patricia	son	01 20 Nov 1891 8 d	California	New York	California		Washer	0	0	0	0	0	0	0	0	0	0
15 75 75	Kelly, Mary	head	01 20 Feb 1877 23 1/2	California	Ireland	Ireland		Washer	0	0	0	0	0	0	0	0	0	0
	John	son	01 20 Apr 1887 13 1/2	California	Ireland	Ireland		Washer	0	0	0	0	0	0	0	0	0	0
47 78 78	Soza Mary Ann	head	01 20 Nov 1848 51 11/2	Portugal	Portugal	Portugal		Washer	0	0	0	0	0	0	0	0	0	0

47 78 78	Soza Mary Ann	head	01 20 Nov 1848 51 11/2	Portugal	Portugal	Portugal		Washer	0	0	0	0	0	0	0	0	0	0
47 78 78	Delco Peter	head	01 20 Apr 1865 35 10	Switzerland	Switzerland	Switzerland		Washer	0	0	0	0	0	0	0	0	0	0
	Marietta	Wife	01 20 Sep 1860 39 7	Switzerland	Switzerland	Switzerland		Washer	0	0	0	0	0	0	0	0	0	0
	Mary	daughter	01 20 Sep 1890 9 1/2	Switzerland	Switzerland	Switzerland		Washer	0	0	0	0	0	0	0	0	0	0
	Peter Jr.	son	01 20 Aug 1892 7 1/2	Switzerland	Switzerland	Switzerland		Washer	0	0	0	0	0	0	0	0	0	0
	Emedina	daughter	01 20 Mar 1894 6 1/2	Switzerland	Switzerland	Switzerland		Washer	0	0	0	0	0	0	0	0	0	0
	Fredwinda	daughter	01 20 Oct 1895 4 1/2	Switzerland	Switzerland	Switzerland		Washer	0	0	0	0	0	0	0	0	0	0
	Severina	daughter	01 20 June 1897 3 1/2	Switzerland	Switzerland	Switzerland		Washer	0	0	0	0	0	0	0	0	0	0
13 78 78	Hay Henry B.	head	01 20 Jan 1828 72 1/2	Switzerland	Switzerland	Switzerland		Washer	0	0	0	0	0	0	0	0	0	0

33	47 76 76	Soza Mary Ann	head	01 20 Nov 1848 51 11/2	Portugal	Portugal	Portugal		Washer	0	0	0	0	0	0	0	0	0
34	47 78 78	Delco Peter	head	01 20 Apr 1865 35 10	Switzerland	Switzerland	Switzerland		Washer	0	0	0	0	0	0	0	0	0
35		Marietta	Wife	01 20 Sep 1860 39 7	Switzerland	Switzerland	Switzerland		Washer	0	0	0	0	0	0	0	0	0
36		Mary	daughter	01 20 Sep 1890 9 1/2	Switzerland	Switzerland	Switzerland		Washer	0	0	0	0	0	0	0	0	0
37		Peter Jr.	son	01 20 Aug 1892 7 1/2	Switzerland	Switzerland	Switzerland		Washer	0	0	0	0	0	0	0	0	0
38		Emedina	daughter	01 20 Mar 1894 6 1/2	Switzerland	Switzerland	Switzerland		Washer	0	0	0	0	0	0	0	0	0
39		Fredwinda	daughter	01 20 Oct 1895 4 1/2	Switzerland	Switzerland	Switzerland		Washer	0	0	0	0	0	0	0	0	0
40		Severina	daughter	01 20 June 1897 3 1/2	Switzerland	Switzerland	Switzerland		Washer	0	0	0	0	0	0	0	0	0
	13 78 78	Hay Henry B.	head	01 20 Jan 1828 72 1/2	Switzerland	Switzerland	Switzerland		Washer	0	0	0	0	0	0	0	0	0

Su internet ho trovato poi anche il riscontro del viaggio d'emigrazione di Marietta. La lista passeggeri della nave sulla quale era imbarcata (Registro Ellis Island pagina 513-linea 130) indica che Marietta è di origine Italiana anche se tutti i dati confermano che si tratta della moglie di Pietro. Questo potrebbe avere diverse interpretazioni: Marietta è effettivamente di origini italiane (I cui genitori si stabilirono in Ticino) oppure si tratta, e personalmente ritengo sia l'ipotesi più attendibile, di una registrazione arbitraria dei funzionari dell'immigrazione che si sono basati sulla lingua parlata e sul fatto che la nave trasportava molti emigranti italiani.

La nave su cui Marietta ha viaggiato è «La Bretagne» partita dal porto di Havre, Francia e approdata a New York il 6 febbraio 1893 (è riportata l'età di 35 anni che farebbe risalire la nascita al 1858 con una differenza di due anni dal 1856, data riportata sulla tomba).

La Bretagne

Costruita dalla Compagnie Generale Transatlantique, di S. Nazaire, Francia, nel 1886. 6,756 ton lorde; 508 (bp) piedi di lunghezza; 51 piedi di larghezza. Motore composito a 3 eliche. Velocità di crociera di 17 knots. Capacità d'imbarco per 1'060 passeggeri (402 di prima classe, 60 di seconda classe e 598 di terza classe).

Costruita per le compagnie battenti bandiera francese, nel 1886 e chiamata **La Bretagne** solcava l'oceano atlantico sulla linea Le Havre-New York. Vendita nel 1912 alla Compagnie Sud-Atlantique, battente bandiera francese, con servizio sulle rotte Francia - Sud America. Ribattezzata **Alesia** nel 1919. Affondò in Italia nel 1923.

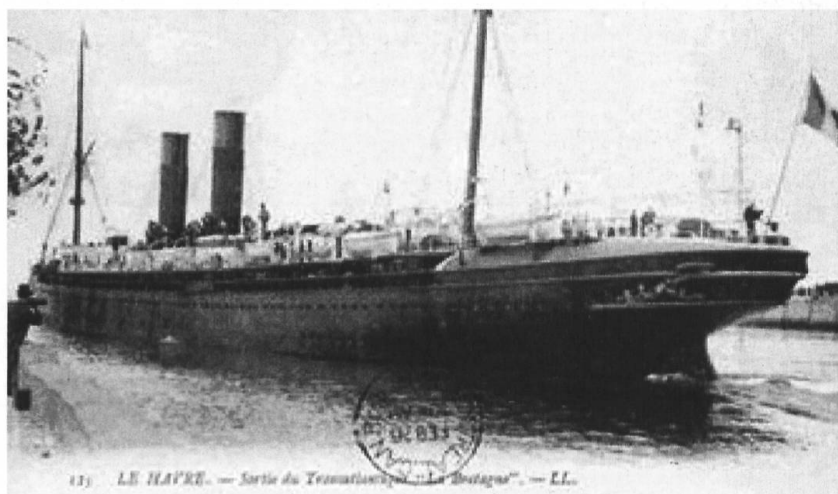

113. LE HAVRE. — Sortie du Transatlantique "La Bretagne". — LL.

I documenti riportano chiaramente che viaggiava in compagnia della figlia Marietta (Mary o Maria) di 2 anni (record 065) e Pietro (Peter jr.) (record 066).

Quella della famiglia di Pietro e Marietta è però solo una delle diverse storie che vede coinvolti membri delle famiglie Delcò nel grande movimento dell'emigrazione di quegli anni.

Le fonti documentali riportano anche che sono emigrati, sempre negli USA, altri membri della famiglia quali:

Delcò Rudolph (Rodolfo), New York Passenger Lists, 1851-1891 e New York Port, Ship Images, 1851-1891

Rodolfo, 22 anni, partì dal porto francese di «Le Havre» a bordo della «Gascogne» per approdare ad Ellis Island il 4 maggio 1891. La destinazione finale segnalata è San Francisco.

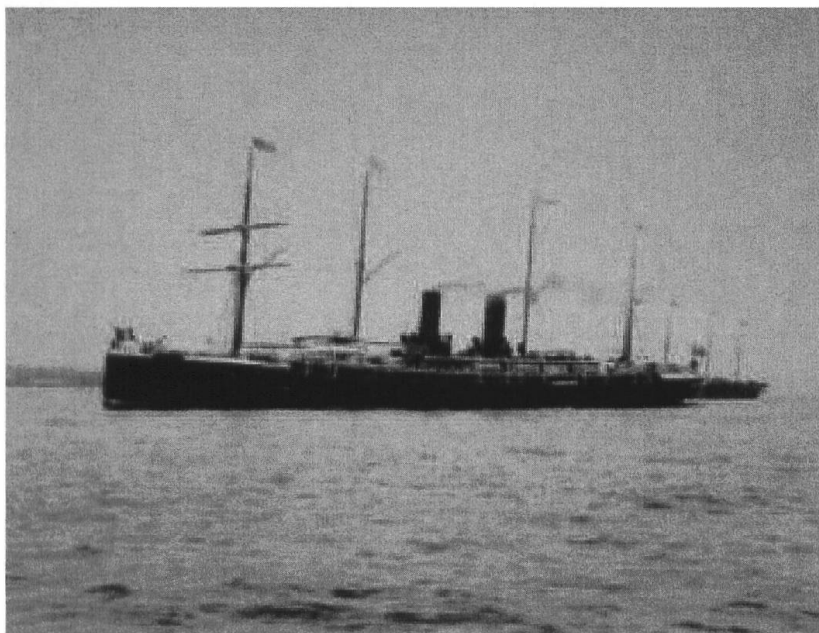

Nome della nave:

La Gascogne

Anno di costruzione: 1887

Battente bandiera: Francese

Stazza: 7,090 ton

Descrizione: 4 alberi, 2 camini

Alessio Delcò, nato 1874, Registro Ellis Island pagina 513-linea 130

Il documento riporta che Alessio, sposato, originario della Svizzera è giunto negli USA il 4 dicembre 1893 a bordo del bastimento «La Bourgogne», partito da «Le Havre» (Francia).

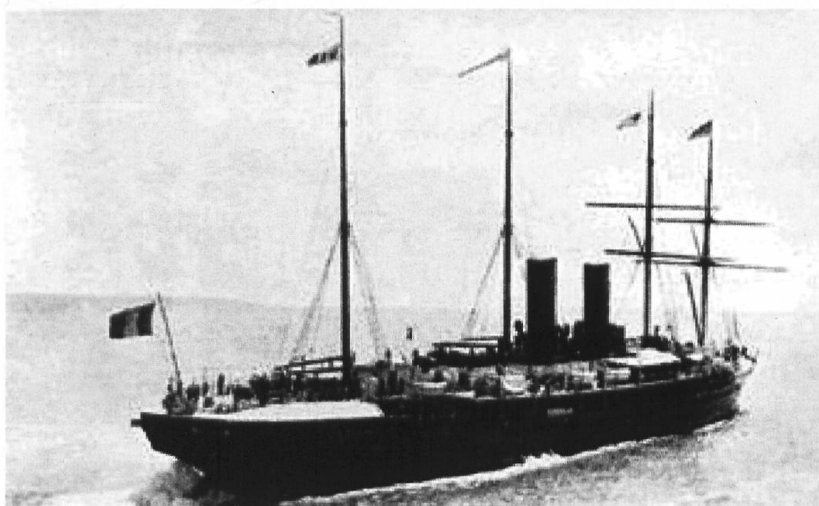

La Bourgogne

Costruita nel 1886 da «Chantiers de la Mediterranee», La Seyne, France, con una stazza di . 7,395 ton lorde; 495 piedi di lunghezza; 52 piedi di larghezza e motore composto e singola elica per una velocità di crociera 17.5 knots.

Battente bandiera francese, **La Bourgogne** solcava l'oceano atlantico sulla linea Le Havre-New York. Affondò il 4 luglio 1898 in seguito alla collisione con terre emerse, nell'incidente persero la vita 549 persone.

Non figura nessuna informazione supplementare riguardo Alessio negli USA, si potrebbe quindi pensare ad un viaggio di lavoro o a una visita a qualche parente.

Delcò Francis Rudolph (Francesco Rodolfo), US Federal Census – 1930, California - Santa Barbara – Santa Maria – Distretto 42-44 – foglio 14A – linea 44

Si tratta di Rodolfo Francesco Arnoldo, nato a Melide l'8 marzo 1898, figlio di Rodolfo e Angiolina (Angela) nata Isella. Il padre emigrò già nel 1891 negli USA (vedi sopra) ma non risulta con certezza che vi sia rimasto.

Nei registri di Stato Civile ticinesi non risultano ulteriori informazioni in merito mentre nel Censimento americano risulta che:

Ha 31 anni (data di nascita approssimativa 1898/99), di provenienza ticinese (paese: Switzerland, lingua: Italiana), genitori svizzeri, professione gelataio, sposatosi a 26 anni con Alma L., 33 anni (nel 1930), nata 1897, sposatasi a 28anni, proveniente dalla California (padre Svizzero e madre italiana). Hanno 3 figli: Conrad, Wendell e William. Con tutta probabilità la prole è nata negli USA dove ha anche avuto luogo il matrimonio.

Secondo la fonte documentale Ellis Island, risulta che:

Rodolfo, originario di Bellinzona, nato il 8.3.1898 e decesso 20.7.1993, arrivato a Ellis Island, New York il 19 novembre 1921 sulla nave S.S. Paris partita da «Le Havre» (Francia), abitante di Wallenstadt, per la prima volta negli USA in visita ad un cugino, Signor Severino Zomessi, Santa Maria CA.

S.S. Paris

Costruita nel 1921 da «Chantiers de L'Atlantique», St. Nazaire, France, con una stazza di 34'569 ton lorde; 764 piedi di lunghezza; 85 piedi di larghezza. Motore a turbina di vapore, quadri-elica per una velocità di crociera di 22 knots. Capacità di 1'174 passeggeri (560 in prima classe, 530 in seconda classe, 84 in terza classe).

Battente bandiera francese la **Paris** solcava l'oceano Atlantico sulla linea Le Havre-New

York. La sua costruzione cominciò nel 1913 e fu rallentata dalla Prima Guerra Mondiale. Il relitto fu distrutto nel 1947.

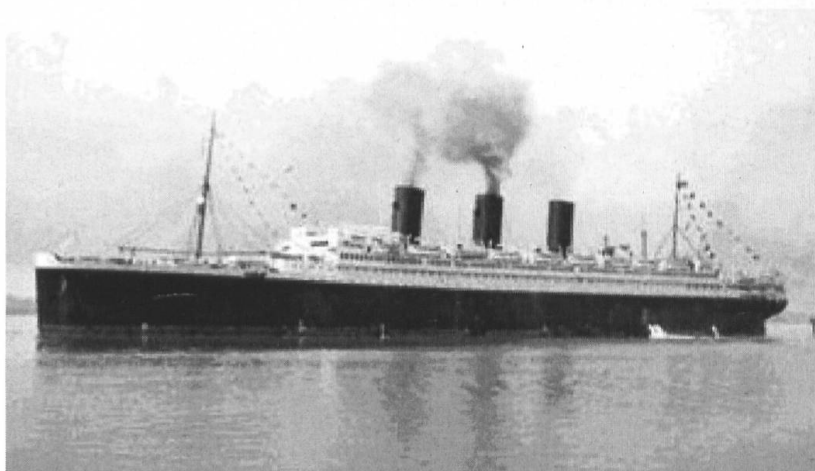

Delcò Mary (Maria), U.S. Federal Census 1920 – Illinois – Cook – Chicago – District 332 – foglio 4A – linea 18

Ha 32 anni, (nata approssimativamente nel 1887/88 in Svizzera), di provenienza ticinese (paese: Switzerland, lingua: Italian), risulta non sposata e nel 1920, al momento del Censimento, abita a Chicago, Cook, Illinois.

Delcò Mary (Maria), U.S. Federal Census – 1930 – Illinois – Cook – Chicago – District 16 - 527 – foglio 23A – linea 1

È registrata letteralmente come: **Del'co' Mary** (hanno fatto uso di apostrofo e accento). Ha 42 anni, di provenienza ticinese (paese: Switzerland, lingua: Italiana), non risulta sposata.

Personaggi più o meno noti

Sono trascorsi quasi sei secoli tra l'apparizione dei primi Delcò a noi conosciuti e le attuali famiglie ramificate nel mondo. Molto tempo! Come molte sono le persone e i personaggi che hanno dato vita e ancora ne danno, a quello che oggi è il documento genealogico di famiglia, un albero dai ricchi frutti. Tra queste persone ve ne sono anche alcune più note, che si sono fatte conoscere per il loro ingenio, la loro caparbità, per il ruolo sociale rivestito o semplicemente per una professione particolare, magari a contatto con la gente. L'elenco è lungi dall'essere completo ma vuole comunque rendere omaggio a chi ha saputo, nel tempo, far conoscere il nome di famiglia.

È naturalmente doveroso citare in questo elenco, colui che, pur mancando prove certe, sembrerebbe essere il capostipite della famiglia, **Giovanni De Capitis** che nel 1412 faceva parte della guarnigione del castello S Pietro come balestriere o comandante.

Ne fanno poi parte, in ordine cronologico:

- Delcò, ..., 1602,
Parroco di Gudo;
- Martinum, a Capite de Blenio et Dari abitor ...(malvaglia), 1610,
Questi è il capostipite dei Delcò insediati a Daro e documentato nello «Status Animarum» del 1610 in occasione della visita pastorale del Vescovo di Como S. A. Torriani;
- Delcò, Giuseppe Maria Fulgentius, 5.2.1781,
Amministratore
- Delcò, Angiolina Giuditta, 26.3.1904 – 1983
Suor Nunzia
- Delcò, Fortunato 2.1.1864 – 12.4.1926,
Falegname (detto Fortünin o Tüniga), padre di Silvio e Claudio, e precursore di un'intera famiglia di mobiliari nella città della Turrta.
- Delcò, Silvio 28.2.1892 – 20.9.1963,
Falegname, imprenditore e primo proprietario (costruttore) della falegnameria / mobilificio Delcò.
- Delcò, Claudio 27.7.1902 – 1969,
Falegname (detto Claudin), fratello di Silvio. Egli ricostruì la prima ge-

nealogia della famiglia dapprima su carta per poi realizzarne una copia in cartone e sughero con una cornice di legno.

- Delcò, Osvaldo, 27.2.1909 – 26.2.1989
Professore, Presidente della Croce Verde di Bellinzona dal 1950 al 1976 e primo Presidente della Associazione Sezioni Samaritani Ticino e Mesolcina dal 1956;
- Delcò, Maria Luisa,
Docente, esperta scolastica del Dipartimento dell'Educazione della Cultura e dello Sport (DECS), ufficio scuole comunali e collaboratrice dell'Alta scuola pedagogica;
- Delcò, Roberto Andrea, 24.12.1939,
Maestro conducente ed esperto della Sezione della circolazione di Camorino
- Delcò, Raffaele, 1937
Ristoratore e propretario del conosciuto «Grotto Lele» a Carasso e già Presidente del piccolo partito politico «Partit da l'umbrela»
- Delcò, Giuseppe, 16.9.1938
Commerciante e titolare del negozio di sport nel centro di Mendrisio
- Delcò, Ivo, 5.6.1940
Istruttore militare con il grado di aiutante sottufficiale dell'arma dei sanitari presso le caserme di Isonne e Monte Ceneri;
- Delcò, Edio, 27.2.1948
Direttore di banca;
- Delcò, Alessandro, 24.3.1962,
Professore di filosofia, Sorbona, Parigi
- Delcò, Fabiola Raffaella, 26.9.1965, Locarno,
Dottoressa in medicina, capoclinica del reparto di gastroenterologia ed epatologia nonché PD (docente) di gastroenterologia presso l'ospedale universitario di Basilea;
- Delcò, Cristina, 26.2.1980, Lugano,
Dottoressa in medicina.

Martinus a Capite del Blenio Fili alicator. Lf.	A 612.	Com.	Ar.
Agostina eius uxor	A 50.	Com.	Ar.
Dennis Martinus eoz. f. ^{non sui compos}	A 27.		
Carolus eoz. f.	A 25.	Com.	Ar.
Jacobus eoz. f.	A 22.	Com.	Ar.
Maria filia eoz. f.	A 13.		
Joanna Maria eoz. f.	A 11.		
Anna Maria f. cuiusd. incerti a limenata a Vened. Rosp. Billinzona	A 14.		
Marta f. naturalis sup. Martini	A 55.	Com.	Ar.
Margarita f. Jacobi Ledazzoli uxor sup. Carolus g.		Com.	Ar.
Laurentius Rubens Lf.	A 45.	Com.	Ar.
Maria Lodona eius uxor	A 45.	Com.	Ar.
Jacobus eoz. f.	A 26.	Com.	Ar.
Dominicus eoz. f.	A 22.	Com.	Ar.
Joannes Maria eoz. f.	A 20.	Com.	
Antonius eoz. f.	A 16.	Com.	
Leitus eoz. f.	A 12.		
Carolus eoz. f.	A 10.		
Maria Margarita eoz. f.	A 5.		
Virgula f. Petri. Senone uxor sup. Jacobi A 05.		Com.	
Jacobus Ledazzolus Lf.	A 55.	Com.	Ar.
Magdalena eius uxor	A 50.	Com.	Ar.
Giorgius eoz. f.	A 26.	Com.	Ar.
Joannes Leitus eoz. f.	A 24.	Com.	Ar.
Dominicus eoz. f.	A 21.	Com.	Ar.
Marta Maria eoz. f.	A 13.		
Josephus Laurentius eoz. f.	A 11.		
Joannes Bapta f. Donati Ledazzoli A 9.			

Digitalizzazione della pergamena che riporta lo Status Animarum del 1610, in occasione della visita del vescovo di Como, S.A. Torriani e conservata presso gli archivi della Curia Vescovile di Lugano

S. Matrim. Tercia uero ^{quod de} ^{10.} eius de mēis, et
 nullo prorsus inter eos detecto legitimo impedimēto quominus libere cōtrahere posse

10-5-1643

Die .15. Maii .1643. Martinus à Capite de Blenio habitator Dari cōtraxit Matrimo-
 niū p̄ uerba de mēsēti cū Catharina olim filia Jacobi Laghetti, et Margaritae
 cōiugū in Eccl. S. Quirici ^{a Parroc.} praesente meo Presbitero Donato Aiedo p̄dieta
 Ecclesiae Aestore, Georgio Terrucio, Joāne à valle, Petro Blenionis, et aliis mē-
 tis de Populo, qui ad Ecclesiam cōuenierunt: remissis iā tribus solibus inter Missas
 rē solēniā denūtiatōribus. Quar. facta est die Dom. scilicet 26. Aprilis. S. facta
 fuit in die ss. Jacobi, et Philippi Ap̄st. Ter. uero facta est sequenti die Dom. 3. mēsis
 Maii, et nullo inter eos detecto legitimo impedimēto quominus libere cōtra-
 here possent.

Estratto del registro dove figura il matrimonio di Martino a Capite de Blenio habitator Dari con Caterina Laghetti, conservato su microfilm presso gli archivi della Curia Vescovile di Lugano

Nota de Beni mobili ed immobili della veneranda Confraternita
di Santa Maria in Daro

1697

- Son prima il fido degli Eredi di q.^m Carlo del Cho
 Il fido di q.^m Simone Leona
 Il fido di Lorenzo Rosso d'Artore
 Il fido degli Eredi di q.^m Gio. Pietro Pedrazzolo
 Il fido dell' O.^{do} Comune di Daro
 Il fido di q.^m Carlo Pedrazzolo
 Il fido di q.^m Carlo Pedrazzolo
 Il fido dell' alligo di q.^m Giacomo Ponce
 Il fido d'Antonio Pedrazzolo
 Il fido di me Curt.
 Il y stara 10. sottosopra y la ricavata delle selve
 Il y stara 20. ed un quarto segala, oltre l'elemosina
 Il y brente 3. vino
 Il y il fido d'Alberto Pestalaccio
 Son tutto sono lire 621. soldi 4. ps. moneta di Bellinzona
 Una Pianeta varia fiorente
 Un Palo pommene vario fiorente
 Un Palo di tela fu rituato
 Sei Candellieri di legno imarginato
 Sei Candellieri d'ottone
 Quattro fionni
 Due pedelli
 Cinque tovaglie

Estratto dell'elenco dei beni degli abitanti di Daro del 1697 («Nota de benimobili ed immobilidella veneranda confraternita di Santa Maria di Daro»), conservato presso gli archivi della Curia Vescovile di Lugano

Tavola I – I primi antenati



Tavola II

GIACOMO GIUSEPPE ANTONIO (1648-)

∞ • 1673 Marta Pedrazzoli

∞ •• 1713 Paola Ponti

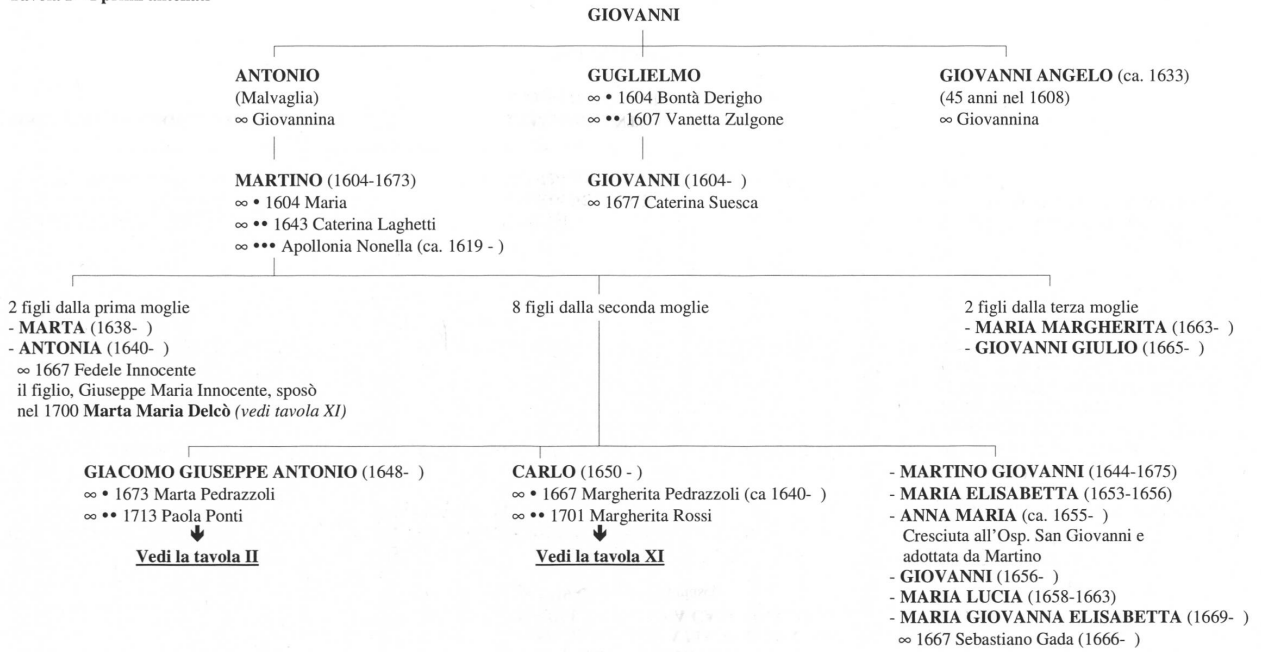
CARLO MARTINO (1684-)

∞ 1706 Maria Margherita Zanina

Altri figli:

- MARIA MARGHERITA (1680-)

- GIACOMO ANTONIO (1687-)

- GIOVANNA MARIA MADDALENA (1692-)

- MARIA MADALENA CATERINA (1694-)

∞ 1719 Giuseppe Mugiasca

GIACOMO ANTONIO (1707-)

∞ 1736 Marta Ferrario (Ferrari)

GASPARE MELCHIORRE BALDASSARRE (1730-)

∞ 1749 Geronima Mugiasca

Altri figli:

- CARLO GIOV. ALBERTO QUIRICI

(1712-)

- PIETRO FRANCESCO (1713-)

- MARTA MARIA (1715-)

- GIOV. BATTISTA MARIA (1718-)

- FULGENTIUS (1719-)

- GIOV. BATTISTA MARIA (1721-)

- CARLO ANTONIO MARIA (1724-)

- MARIA CATERINA MARGHERITA

(1727-)

ANDREA (1721-)

MARIA MARGHERITA (1750-)

GIOVANNI GASPARE ENRICO (1752-)

∞ • Vittoria Pedruzzi

∞ •• 1782 Teresa Fochina

GASPARE QUIRICI MARIA
(1771- < 1776)

GASPARE QUIRICI MARIA (1776-)
∞ 1797 Maria Antonia Innocente
(vedi tavola XIII)

PIETRO (1787-)

CARLO ANTONIO MARIA FULGENTIUS (1737-)

∞ • 1763 Francesca Barenco Rossi

∞ •• 1765 Maria Lucia Fiorina

Altri figli

MARIA MARGHERITA (1740-)

MARIA ANGELA CATERINA (1743-)

- QUIRICI ANTONIO MARIA (1803-)

- GIUSEPPE MARIA NATALE QUIRICI

(1804-)

MARTINA ARCANGELA MARIA (1764-)

GIACOMO ANTONIO (1768-1845)

∞ Maria Beltraminelli (ca 1769-1832)

Vedi la tavola III

Tavola III

GIACOMO ANTONIO (1768-1845)
 ∞ Maria Beltraminelli (ca 1769-1832)

GIACOMO ANTONIO (1800-1852)
 ∞ Maria Pronino Suggia (1797-)

GIUSEPPE MARIA (1806-1874)
 ∞ 1832 Marta Anna Maria Delcò (1810-1902) (Vedi tavola XVI)

TOMMASO ANDREA (1808-1885)
 ∞ Cristina Peduzzi (ca. 1812-1875)

GIUS. DESIDERIO ALESSIO (1815-1882)
 ∞ 1838 Josepha Lafranchi (1810-1858)

Altri figli:
 - **GIOVANNA** (1790-)
 - **MARTA** (1795-)
 - **PAOLO PIETRO MARIA GIULIO** (1802-)

Vedi la tavola VII

Vedi la tavola IX

Vedi la tavola X

FORTUNATO MARIO SEBASTIANO GIACINTO ANTONIO (1826-1885)
 ∞ Antonia Barbara Pedruzzi (1832-1918)

CARLO FRANCESCO MARIA (1828-1885)
 ∞ 1866 Antonia Gada Barenco (-1886)

Altri figli:
 - **Nato morto** (1824)
 - **MARIANNA MARTINA** (1832-1834)
 - **MARIA JOSEPHA COSTANZA** (1834-)
 ∞ 1857 Carlo Pedrazzoli
 - **ROCCO** (1838-1842)

Vedi la tavola IV

ROMOALDO ANDREA (1870-1935)
 ∞ 1892 Teresa Natala Pedruzzi (1870-1940)

CARLO ANTONIO ALFREDO (1873-)
 ∞ 1895 Lucia Ferrari (ca. 1875-1934)

Altri figli:
 - **GIUSEPPE** (1875-1934)
 - **CRISTINA MARIA** (1879-1883)

Vedi la tavola IV

ELVEZIA MARIA (1902-1902)

CARLO GUIDO (1905-)
 ∞ 1931 Ida Marconi

MICHELANGELO (1932-)
 ∞ 1965 Elsa Mansilla (1934-)

LUCIANA (-)
 ∞ ... Gesildo Depedrini

CARMEN (-)
 ∞ ... Fernando Zappa

MARIA LUISA (-)

DANINZA (1957-)
 ∞ ... Burgener

KARIN JACQUELINE CARMEN (1960-) > *
 ∞ ... Jean SUTER (1957-)

Delcò di Daro (Bellinzona)

Tavola IV

Vedi la tavola III

ROMOALDO ANDREA (1870-1935)
∞ 1892 Teresa Natala Pedruzzi (1870-1940)

ULISSE AUGUSTO (1899-1956)
∞ 1933 Ermelinda Maria Paltenghi (1907-1981)

GIUSEPPE ALDO (1904-1951)
∞ 1932 Giulietta Maria Delcò (1908-1995)
(Vedi tavola X)

Altri figli:
- **OLIMPIA HELVETIA** (1893-1959)
∞ 1919 Enrico Brumana
- **ELISA ENEA** (1896-)
- **ANTONIETTA ELISA** (1902-)
∞ 1958 Luigi Krüsi (1932-)

ANNA MARIA (1934-2006)

ROBERTO ANDREA (1939-)
∞ 1965 Marisa Guidi (1942-)

LUCIANA (1934-)

TIZIANO (1937-)

FABIOLA RAFFAELLA (1965-)

RAFFAELLA CINZIA (1967-)
∞ 2002 Stefano Pedrotti (1965-)

Vedi la tavola III

FORTUNATO MARIO SEBASTIANO GIACINTO ANTONIO (1826-1885)
∞ Antonia Barbara Pedruzzi (1832-1918)

FORTUNATO (1864-1926)
∞ 1886 Teodolinda Martignoni (ca. 1862-1922)

PIETRO FRANCESCO FERDINANDO (1871-1935)
∞ • 1898 Maria Elisabetta Ferrari (1879-1918)
∞ •• 1902 Aurelia Rusconi (1874-1942)
∞ ••• 1918 Eva Buletti (-)

Altri figli:
- **GIOVANNI GIACINTO DIONISIO** (1855-)
- **MARIA GIACINTA** (1857-)
∞ ...
- **PASQUALINA LUCIA** (1859-)
∞ 1857 Carlo Pedrazzoli
- **GIACOMO** (1866-1885)
- **CARLO** (1868-1934)
- **ZENOBIO** (1874-1883)
- **PAOLO GIACOMO** (1876-)

Vedi la tavola V

EDOARDO (1899-1959)
∞ 1932 Maria Gandolfi (1901-1994)

NATALE (1901-1962)
∞ 1930 Severina Papa (ca. 1899-1995)

ANGELINA (1910-)
∞ 1933 Johann Bösch

PIERINA OLIVA (1938-)
∞ 1966 Vito Valentino Emanuele Scettrini

AURORA MARIA (1930-)
∞ 1958 Gabriele Anelli (1932-)

Tavola V

FORTUNATO (1864-1926)
 ∞ 1886 Teodolinda Martignoni (ca. 1862-1922)

SAVINA (1888-1925) > *
 ∞ • 1909 Giulio Barbieri
 ∞ •• Oscar Borner

SILVIO (1892-1963)
 ∞ 1922 Virginia Mascanzoni
 (1898-1989)

SILVIA (1893-1987) > *
 ∞ 1917 Ernesto Fenazzi
 (1893-1966)

FEDERICO CLAUDIO (1902-1969)
 ∞ 1928 Ausilia Minotti
 (1908-1987)

Altri figli:
 - **FORTUNATO ANDREA**
 (1891-1891)
 - **BENIAMINO** (1894-1895)
 - **ANNUNZIATA** (1897-1968)
 - **BARBARA MARIA**
 (1898-1985)
 - **LUIGIA MARIA** (1900-1968)
 - **ANGIOLINA GIUDITTA**
 (1904-1983) (Suor Nunzia)

Vedi la tavola VI

SILVIETTO (1922-1969)
 ∞ 1950 Bruna Antognini (1927-)

CARLO (1925-)
 ∞ 1953 Nives Bruna
 Giuseppina Ponzio (1931-)

GABRIELE (1936-)
 ∞ 1963 Giuliana Biasca (1937-)

ALFREDO (1938-)
 ∞ 1962 Germana Zanzi (1939-)

Altri figli:
 - **BERTA** (1927-) > *
 ∞ 1950 Mario Biamino
 (1919-1964)
 - **QUIRINO** (1930-)
 - **ANNA** (1932-) > *
 ∞ 1955 Alfredo Polti
 (1922-2000)

- **GIULIANA** (1951-) > *
 - **SANDRA** (1952-) > *
 ∞ ... Bassetti
 - **MICHELA** (1957-) > *
 ∞ 1995 Adriano Petralli (1961-)

- **LORENZA** (1963-) > *
 ∞ ... Cattaneo
 - **LAURA** (1968-) > *
 ∞ ... Lardi

CARLO (1956-)
 ∞ ...
 - **SIMONE** (1987-)
 - **MATTEO** (1990-)

GIANNI (1957-)
 ∞ ...
 - **GREGORIO** (1992-)
 - **LORENZO** (1995-)

Altri figli:
 - **CATERINA** (1954-) > *
 ∞ ... Tedeschi
 - **PAOLA** (1959-) > *
 ∞ ... Bassanini

STEFANO SILVIO DELIO (1963-)
 ∞ 1992 Patrizia Casoni
 - **VIOLA** (1997-)
 - **TOMMASO** (1997-)

FABRIZIO GABRIELE (1968-)
 ∞ 1993 Andrea Theres Schöb
 - **FABIAN** (1999-)
 - **LUCA** (2002-)

Tavola VI

FEDERICO CLAUDIO (1902-1969)
∞ 1928 Ausilia Minotti (1908-1987)

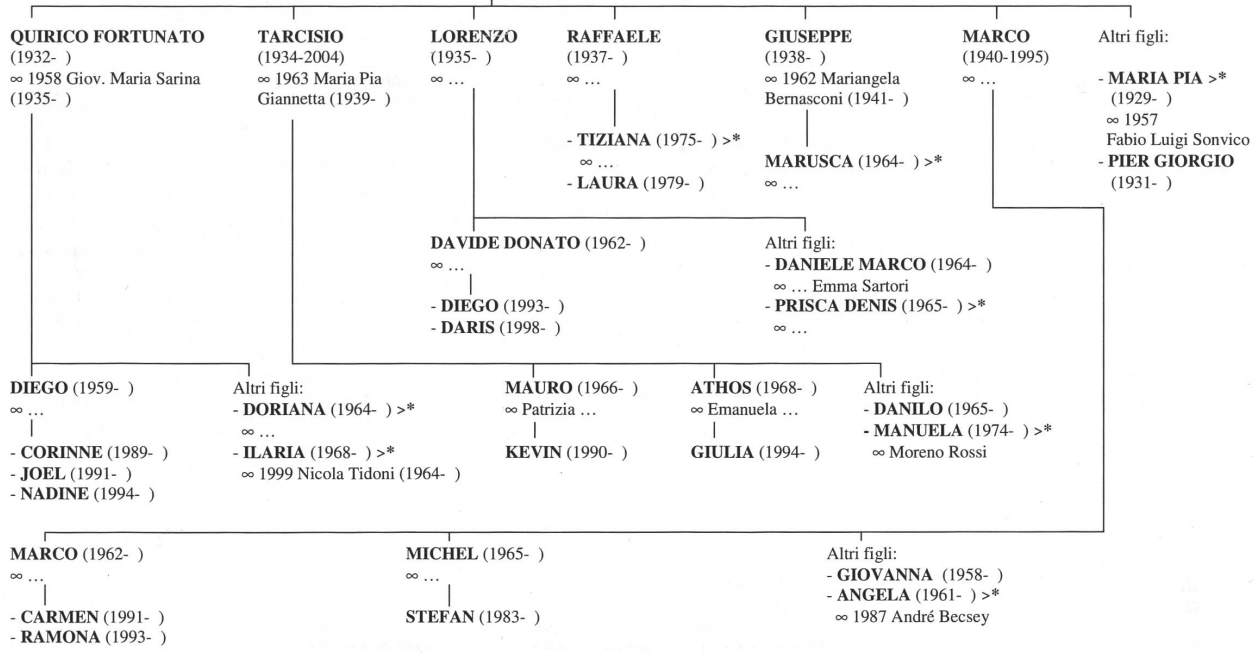

∞ 1832 Marta Anna Maria Delcò (1810-1902) (vedi tavola XIII)

FRANCESCO ANDREA

GIUSEPPE ZENOBIO (1833-)

∞ 1867 Margherita Minotti (1849-1906)

AGOSTINO FRANCESCO (1847-1930)

∞ 1870 Maria Pedrazzoli (ca. 1849-1917)

GIUSEPPE ANTONIO (1850-)

∞ 1876 Agostina Scerri

Altri figli:

- MARIA MARTA LUCIA JOSEPHA

- RACHELE GIOVANNA (1834-1911) >*

∞ 1866 Francesco Ponzio

- JOSEPHA VIRGINIA MARIA (1836-) >*

∞ 1866 Gaetano Ponzio

- LUIGIA MARTA (1839-1875)

- JULIA FELICITA (1841-)

∞ 1869 Pietro Antonio Zenobbio Delcò

(1838-) (vedi tavola X)

- AGOSTINO (1844-1846)

- MARIA ANNUNZIATA MARTINA

(1846-1846)

- JOSEPHA MARIA (1852-)

∞ 1932 Attilio Biasca

- MARIA RACHELE MARTA

(1855-1857)

AGOSTINO (1877-1943)

∞ 1909 Fulvia Menghetti

(ca. 1885-1957)

Vedi la tavola IX

Altri figli:

- MARTINA JOSEPHA (1872-1896)

∞ 1895 Rocco Antonio Giuseppe Delcò (ca. 1870-1945)

(vedi tavola XIX)

- MARTINA JOSEPHA NATALIA (1873-)

∞ 1913 (Einsiedeln) Bernardino Medici

- DELFINA (1875-)

- TERESA (1881-)

∞ 1906 Aurelio Rampini

- LUCIA (1883-)

- GIOVANNI (1886-)

∞ 1927 Maria Genetelli (1900-1972)

- GIULIA (1888-)

GIUSEPPE RODOLFO (1868-1941)

∞ 1897 Angela Isella (1879-1933)

Emigrato negli USA

Vedi la tavola VIII

ACHILLE POMPEO GIUSEPPE (1870-1939)

∞ 1901 Teodolinda Mariotti (1872-1951)

AGNESE MARIA (1913-)

∞ 1935 Carlo Cristian Isidori

LORENZO (1921-)

∞ 1960 Alda Adamina (1928-)

FRANCESCO ZENOBIO (1891-1963)

∞ 1919 Silvia Bernasocchi (1896-1971)

Altri figli:

- GIULIO (1924-)

- VALERIA (1920-2000)

- ELEONORA ADELE (-)

- MARGHERITA (-)

Altri figli:

- MARIA LUIGIA STEFANIA

(1871-)

∞ 1922 Carlo Pedrazzoli

- FRANCESCO CARLO MARIA

(1875-)

- JOSEPHA (ca. 1880-)

∞ 1905 Filippo Manni

- MARIA LUIGIA (1884-)

LEONARDO (1961-)

ALESSANDRO (1962-)

FRANCESCO ANDREA (1965-)

Delcò di Daro (Bellinzona)

Tavola VIII

Vedi la tavola VII

GIUSEPPE RODOLFO (1868-1941)
 ∞ 1897 Angela Isella (1879-1933)

RODOLFO FRANCESCO (1898-1993)
Rudolph Francis
 ∞ (California*) Alma L

ARMIDA CORINNA (1901-)

GAETANO GIUSEPPE ENRICO (1909-)
 ∞ 1935 Antonietta Bettoli

FRANCO ETTORE LUIGI (1909-1998)
 ∞ 1934 Margherita Cambianica (1909-1933)
 (da Casazza, Bergamo)

LILIANA ROSA (1939 -)
 ∞ 1964 Franco Wingeyer (1937-)

NATALINA (1935 Bergamo-)
 ∞ 1957 Evelino Lindo Venanzio Brughelli

CONRAD R (1927 California*-)
 ∞ ...

WILLIAM F (1928 California*-)
 ∞ ...

WENDALL E (1958 California*)

*) Santa Maria, Contea di Santa Barbara, Stato della California, USA

Vedi la tavola VII

GIUSEPPE ANTONIO (1850-)
 ∞ 1876 Agostina Scerri

**STEFANO GIUSEPPE
 HELVETIUS** (1877-1947)
 ∞ 1903 Luigia Giovanna
 Ermina Vittori (1872-1922)

Vedi la tavola IX

EMILIO ERNESTO (1884-1969)
 ∞ 1914 Maria Brunetti (1893-1987)

PLINIO (1924-1969 Zurigo)
 ∞ 1952 Franca Nicoletta
 Carmen Conti

CLAUDIO (1954-)

Altri figli:

- **EMMA** (1914-)

- **GERMANA EMILIA** (1916-1983)

∞ 1936 Elvezio Marioni

- **FERNANDO ALBERTO** (1920-2000)
 ∞ 1956 ... (Castel S. Pietro)

Altri figli:

- **SEVERINA ANGELA** (1878-)

- **GIUSEPPE PLINIO** (1880)

∞ 1908 ... (Dongio)

- **ARNOLDO RODOLFO** (1881-)

- **LEANDRO FELICE ANTONIO
 FRANCESCO PASQUALE** (1883-1884)

- **GIOVANNA MARTA** (1887-)

- **GIOVANNA ERMINIA** (1888-1898)

- **GUGLIELMA AUGUSTA** (1890-)

- **FELICE LEANDRO** (1891-)

Tavola IX

STEFANO GIUSEPPE HELVETIUS (1877-1947)
∞ 1903 Luigia Giovanna Ermina Vittori (1872-1922)

GIUSEPPE AGOSTINO GUELPHUS (1905-1968 Domat-Ems)
∞ 1934 (Le Locle) Ercolina Bosi 1904-1994

Altri figli:
- LUIGIA DORA (1904-1982)
- NATALE GIUSEPPE (1907-1907)
- ALBINA EVA (1909-)
- LUIGI (1921-)

Vedi la tavola III

TOMMASO ANDREA (1808-1885)
∞ Cristina Peduzzi (ca. 1812-1875)

ENZO LIBERO (1935-)
∞ 1965 Jolanda Grammer (1941-)

FABIO EMILIO (1937-1968 Coira)

GIACOMO ANTONIO ZENOBIO
GIOVANNI MARIA (1834-)
∞ 1858 Marcellina Barenco (1835-)

FABIO LIBERO (1967-)

DIANA ELENA (1970-)

Vedi la tavola VII

AGOSTINO (1877-1943)
∞ 1909 Fulvia Menghetti

ANDREA ISIDORO GORDIAUS (1859-)
∞ 1880 Celesta Ferrari

MARIA (1863-1865)

MARIA (1882-)

GIOVANNI (1883-)

CARLO (1885-)

CAROLINA (1887-)

OLGA (1909-1990)

MARIO AGOSTINO (1913-1993)
∞ 1951 Emerenziana Angela Beatrice Zambetti

LORENZO (1952-)
∞ ...

PIETRO ANGELO (1956-1956)

?? (-)
∞ ...

Vedi la tavola III

GIUSEPPE DESIDERIO ALESSIO (1815-1882)
∞ 1838 Josepha Lafranchi (1810-1858)

PIETRO ANTONIO ZENOBIO (1838-)
∞ 1869 Julia Felicita **Delcò** (1841-) (*vedi tavola VII*)

- Altri figli:
- **MARIA ANNA MARGHERITA GIULIA** (1840-)
 - **MARIA SERAFINA CRISTINA** (1841-)
∞ Agostino Barenco
 - **MARTA MARIA CARLA GIACINTA** (1844-)
 - **ANDREINA ANGELA MARIA** (1846-)
 - **MARIA ANTONIA ROSA** (1849-1898)
 - **MARIA GIUSEPPA** (1849-1851)

GAETANO CARLO (1877-1941)
∞ • 1908 Maria Cattani (1887-1916)
∞ •• 1921 Cristina Delfina Schmid (1887-1978)

CRESCENTIUS CARLO CRISTINO (*Brentin*)
(1879-1952)
∞ 1898 Angiolina Foiada (1885-1974)

- Altri figli:
- **ANGELA MARIA JOSEPHA** (1870-1870)
 - **ALESSIO GIUSEPPE LUIGI** (1871-1871)
 - **MARIA ROSA JOSEPHA** (1872-)
 - **ALESSIO SEBASTIANO** (1874-)
Con ogni probabilità si tratta dell'Alessio che si è recato negli USA nel 1893. Vi sono forti possibilità che sia rientrato visto che mancano prove certe della sua permanenza laggiù
 - **GIULIA MARIA** (1881-1882)

- **GIULIETTA MARIA** (1908-1995)
∞ 1932 Giuseppe Aldo **Delcò** (1904-1951) >*
(*Vedi tavola IV*)
- **GAETANO GIOVANNI** (Tanino) (1915-1919)
- **NERINA PIERINA LUCE** (1922-1984)
∞ 1932 Giuseppe Gervasoni (1925-1998)
- **GAETANO PIERO** (Gaetanino) (1929-1933)

ALESSIO BATTISTA (*Lessi*) (1922-2000)
∞ 1869 Julia Felicita **Delcò** (1841-)

Vedi la tavola XI

- Altri figli:
- **PIETRO ALFREDO** (1910-)
 - **OSVALDO CRISTINO** (1911-)
 - **ROSA LETIZIA** (1915-2004 Grono)
 - **ESTER TERESA** (1918-... Goldau)
∞ 1952 ...
 - **TERESA MARIA CRISTINA**
∞ 1946 (Goldau) ...Schuler

Tavola XI

ALESSIO BATTISTA (Lessi) (1922-2000)
∞ 1869 Julia Felicita Delcò (1841-)

DANIELE CARLO (1952-)
∞ 1983 Lucia Lidia Maria Valenti (1959-)

- MONICA (1986-)
- CHIARA (1990-)

GIANMARCO GIORGIO (1960-)
∞ 1995 Flavia Montorfani (1964-)

- SERENA (1996-)
- ALESSIA (1998-)
- DAVIDE (2000-)

Altri figli:
- ROBERTA LILIANA MARIA (1956-) > *
∞ 1979 Aramis Daniele Andreazzi (1950-)
- PIO (1951-)

Vedi la tavola I

CARLO (1650-)
∞ • 1667 Margherita Pedrazzoli (ca 1640-)
∞ •• 1701 Margherita Rossi

GIOVANNI PIETRO FULGENTIUS (1702-)
∞ 1724 Anna Maria Gada (ca. 1705-)

CARLO MARTINO BLASIO (1704-)
∞ ca. 1729 Marianna Nonella

Altri figli:
- MARIA CATERINA (1670-) > *
∞ • Pietro Macoccio
∞ •• 1708 Carlo Pedruzzi
- MARIA MADDALENA (1673-) > *
∞ 1700 Francesco Leone
- MARTA MARIA (1676-)
- MARTA MARIA (1679-)
∞ 1700 Giuseppe Maria Innocente
(vedi tavola I)
- ANNA MARIA ELISABETTA (1682-)
- ANNA MARIA FRANCESCA (1685-) > *
∞ 1705 Sebastiano Gada
- Nato morto (1701)
- MARIA AUGUSTINA (1705-)

Vedi la tavola XX

CARLO MARTINO ANTONIO MARIA (1725-)
∞ • 1724 Maria Margherita Ponzio Agata
∞ •• 1785 Marta Bossi

GIUSEPPE SEBASTIANO MARIA (1735-)
∞ • 1757 Caterina Rossi
∞ •• Costantina Zanetta (ca. 1740-1790)

Altri figli:
- MARIA MARGHERITA LUCIA (1727-)
- GIOVANNI GIULIO ROCCO FRANCESCO MARIA (1730-)
∞ 1751 Maria Domenica Fornera
- PIETRO ANTONIO ALBERTO MARIA (1733-1803)
∞ Lucia ... (ca. 1740-1797)
- MARTA MARIA LUCIA (1739-)
- MARIA GIOVANNA LUCIA (1753-)

Vedi la tavola XIII

CARLO FULGENTIUS MARIA (1752-)
∞ 1773 Lucia Mugiasca (ca. 1754-1784)

Altri figli:
- ANNA MARIA GIOVANNA CATERINA FRANCESCA SAVERIA (1748-)
- MARIA GIOVANNA JOSEPHA (1750-)
- FULGENTIUS GIACOMO MARIA (1773-)

Vedi la tavola XII

Tavola XII

↑
CARLO FULGENTIUS MARIA (1752-)
 ∞ 1773 Lucia Mugiasca (ca. 1754-1784)

CARLO FULGENTIUS (*Dotti*) (1777-1831)
 ∞ • 1804 Domenica Pedrazzoli (ca. 1786-1831)
 ∞ •• 1831 Petronilla Bionda (1803-1873)

CARLO GIUSEPPE MARIA (*Dotti*) (1809-)
 ∞ 1809 Marianna Nadi (ca. 1801-1881)

ALESSIO GIOVANNI ANTONIO (1813-)
 ∞ 1838 Margherita Ponzio (1814-1884)

- Altri figli:
 - **MARIANNA JOSEPHA** (1806-1817)
 - **FULGENTIUS GIULIO** (1810-1869)
 - **QUIRINO ANTONIO SERAFINO MARIA** (1816-1874)
 - **GIOVANNI CARLO MARIA GAETANO** (1818-1826)
 - **MARIA JOSEPHA ROSA** (1821-1841)
 - **PIETRO MARIA GIUSEPPE LUIGI** (1823-1825)
 - **MARTA MARIA JOSEPHA** (1826-)
 ∞ 1826 Bernardino Sala Barenco

FULGENTIUS MARIA (1854-1859)

FULGENTIUS (ca. 1837-)
 ∞ 1862 Julia Nadi

CARLO MICHELE (1840-1905)
 ∞ 1867 Sabina Luoni (ca. 1846-1890)

- Altri figli:
 - **SILVESTRO CASIMIRO GIOVANNI BATTISTA** (1839-1853)
 - **CARLO GIUSEPPE** (1842-1862)

- **CARLO GIUSEPPE LUIGI** (1863-1866)
- **MARIA ANNA CLOTILDE** (1864-..)
- **PIETRO SECONDO CARLO** (1867-1868)
- **JOSEPHA SANTINA** (1872-..)

ARNOLDO GIUSEPPE CARLO (1873-1948)
 ∞ 1809 Maria Anna Della Bruna (...-1903)

SILVIO FULGENTIUS LUIGI (1881-... Carnago-VA)
 ∞ Adele Galli (da Solbiate Olona-VA)

- Altri figli:
 - **CORNELIO CARLO GIUSEPPE** (1869-1941)
 - **ANNA MARIA DOMITILLA** (1870-1928) >*
 ∞ Alfredo Mario Chicherio (1870-1922)
 - **ERMANNIO FULGENTIUS GIOVANNI** (1874-)
 - **ERMANNIO SECONDO** (1875-)
 ∞ Ersilia Ferroni (ca. 1877-1928)
 - **GIUSEPPE** (1876-1876)
 - **CAROLA MARIA CRISTINA** (1877-1970)
 - **GIULIA** (1879-1907)
 - **CARLO** (1880-1880)
 - **MARIO PIETRO** (1883-1973)
 - **FRANCESCO LUIGI** (1884-1884)
 - **HOSTILIUS PIETRO DONATO** (1886-..)
 - **CARLO SECONDO** (1890-)
 - **Nato morto** (1890)

↓
 Vedi la tavola XIII

CARLO (1919-)
 ∞ ...

SANTINO GIULIO MAURO (1922 Gallarate -)
 ∞ 1949 Lidia Bottini (1925-)

SILVIA (1951-) >* **ADALBERTO** (1958-..)
 ∞ ...

ADELE STEFANIA SILVIA (1950-) >*
 ∞ 1973 Mario Caprioli (1950-)

Tavola XIII

ARNOLDO GIUSEPPE CARLO (1873-1948)
∞ 1809 Maria Anna Della Bruna (.-1903)

CORNELIO (1901-1978 Thun)
∞ 1943 (Spiez) Nelly Huggler (1915-1982)

ANNA THERESIA (1948 Zurigo-)

Altri figli:
- **CARLO FEDELE** (1897-1972 Winterthur)
- **FULGENTIUS ERMANNO** (1898-)
- **SABINA MARIA** (1903-)
∞ 1936 Valdo Agliata

Vedi la tavola XI

GIUSEPPE SEBASTIANO MARIA (1735-)
∞ • 1757 Caterina Rossi
∞ •• Costantina Zanetta (1740-1790)

PIETRO FULGENTIUS MARIA (1771-)
∞ ca. 1808 Josepha Dominighini

DEFENDENTE ANTONIO PIETRO (1809-)
∞ • 1831 Caterina Pedrazzoli
∞ •• 1861 Annunziata Ganna (1835-1865)

Vedi la tavola XIV

FRANCESCO ANTONIO GIUSEPPE MARIA (1772-1840)
∞ • 1792 Maria Maddalena Rivera (1767-1831)
∞ •• 1834 Maria Antonia Innocente (vedova Quirino Delcò) (*vedi tavola II*)

- **CLARA** (1795-)
∞ 1811 Antonio Zanetti
il figlio, Giuseppe Antonio Maria Clemente Zanetti, sposò Sabina Delcò figlia di Giovanni Antonio Maria (cugini, vedi tavola XIV)
- **JOSEPHA** (1799-)
- **MARIA CATERINA** (1801)

GIOVANNI ANTONIO MARIA (1778-1851)
∞ 1804 Maria De Marchi (1779-1854)

Vedi la tavola XIV

GIUSEPPE MARIA FULGENTIUS (1781-1853)
"Sindaci" (*Amministratore*)
∞ • 1803 Maria Josepha Martignona Sarrocina (1780 1808)
∞ •• 1803 Josepha Pellanda (1761-1845)

GIUSEPPE ANTONIO SEBASTIANO (1805-1873)
∞ ca. 1822 Anna Maria Concepero Clari (1805 Milano)

Vedi la tavola XVIII

Altri figli:
- **FULGENTIUS JOSEPH MARIA SEBASTIANO** (1760-)
- **MARIA JOSEPHA TERESA** (1769-)
- **FULGENTIUS PIETRO MARIA** (1770-)
- **Nato morto** (1776)
- **Nato morto** (1783)

Tavola XIV

DEFENDENTE ANTONIO PIETRO (1809-)

∞ • 1831 Caterina Pedrazzoli
∞ •• 1861 Annunziata Ganna (1835-1865)

GIOVANNI PIETRO

(ca. 1865-1945 California*)
∞ 1895 Maria (Marietta) Dellamonica
(1856 Castione-1914 California*)

- **MARIA** (Marietta)
(1890 Lumino-)
∞ 1920 (California*)
Edward Robert Muttersbach
- **PIETRO LUIGI**
(1892 Lumino-1944 California*)
- **ENADINA**
(1894 California*-1993 California**)
- ∞ 1926 (California*) Chester Albert Creps
- **FREDEWINDA** (Fredis)
(1896 California*-)
- **SEVERINA**
(1898 California*- 1920 California*)

* Santa Cruz, contea di Santa Cruz, Stato della California
** Wheatland, contea di Yuba, Stato della California

Altri figli:

- **MARIA JOSEPHA CARLA** (1833-1833)
- **BARBARA JOSEPHA** (1863-)
- **GUGLIELMO PIETRO** (1867-)
*Figlio illegittimo nato da una relazione
Con Teresa Trivalli*

PAOLO ANTONIO SEBASTIANO JOSEPHAT (1819-1898)

∞ • 1841 Natalina Pelaccio(1823-1859)
∞ •• ca. 1860 Santina Pedrazzoli (1832-1897)

Vedi la tavola XV

Vedi la tavola XIII

GIOVANNI ANTONIO MARIA (1778-1851)

∞ 1804 Maria De Marchi (1779-1854)

Altri figli:

- **MARIA JOSEPHA COSTANTINA** (1807-1872)
∞ 1827 Agostino Pedruzzi
- **MARTA ANNA MARIA** (1810-1902)
∞ 1832 Giuseppe Maria Delcò (1806-1874)
(vedi tavola III)
- **MARIA PAOLA SABINA** (1813-) > *
∞ 1834 Giuseppe Antonio Maria Clemente Zanetti
(1806-1874) figlio di Clara Delcò e Antonio Zanetti
(cugini, *vedi tavola XIII*)
- **PIETRO ANTONIO MARIA** (1816-1819)
- **MARIA JOSEPHA ANTONIA JACOBA** (1821-)

Tavola XV

PAOLO ANTONIO SEBASTIANO JOSEPHAT (1819-1898)
∞ • 1841 Natalina Pelaccio(1823-1859)
∞ •• ca. 1860 Santina Pedrazzoli

GIOVANNI FELICE (1847-1914)
∞ 1873 Lucia Pedrazzoli

Vedi la tavola XVI

PASQUALE PAOLO GIUSEPPE (1861-)
∞ 1896 Margherita Zanetti

LUIGI PAOLO MARIA (1865-)
∞ 1889 Teresa Ponzio

LAURA MARIA (1889-1892)

PAOLO LUIGI (1898-1975)
∞ 1922 Angiolina Masdonati (1904-1988)

CELESTINA MARIA (1897-)

- Altri figli:
- FRANCESCA MARGHERITA (1842-)
 - MARIA EUFEMIA (1845-)
 - AMBROGIO (1850-)
 - LUCIA JOSEPHA MARIA (1852-1852)
 - CAMILLA BASILIA SABINA (1853-1920)
∞ 1888 ...
 - ALBERTA MARTA LUDOVICA (1853-)
 - MARIA ELISA (ELISABETTA) (1856-1922)
∞ 1888 Giovanni Beniamino Antonio Luigi Delcò (1860-) (vedi tavola XVIII)
 - MARIA ARTEMISIA SABINA (1857-)
 - NATALIA MARIA BATTISTINA (1863) >*
 - ANGELA JOSEPHA (1869-1884)
 - FRANCESCO MARIA (1872-)

RENATO (1924-200)
∞ 1957 Rita Jusé Augusta Bullo (1930-1972)

PAOLO LINO (1929-1993)
∞ ...

GIANNI (1956-)

- Altri figli:
- PASQUALE FAUSTO
 - MARGHERITA (1931-)
 - SILVANA CARLA (1935-)
∞ 1967 Sergio Gaggi
 - GIULIA ANTONIETTA (1939-)

LORIS (1958-)
CLAUDIO (1959-1995)
ENZO (1962-)
FABIO (-)
WILMA (-)

GIOVANNI FELICE (1847-1914)
∞ 1873 Lucia Pedrazzoli

CELESTE HELVETIUS (1874-1929)
∞ 1897 Maria Marta Gada-Barenco (1873-1935)

ANTONIO (1883-1946)
∞ 1908 Emilia Lanfranchi (1888-1939)

Altri figli:
- GIOVANNI ZENOBBIO SEBASTIANO (1873-)
- MARIA (MARIETTA) (1876-1942) > *
∞ 1902 Florino Tamò (1872-)
- MARTINA MARIA (1878-1949) > *
∞ 1897 Rocco Ponzio (1867-1944)
- NATALA CARMELA TERESA (1880-) > *
∞ • 1907 Pietro Rostoni
∞ •• 1921 Fulvio Tognoli
- MARGHERITA GIULIA (1882-1882)
- CAROLINA EUGENIA (1885-1894)

OSVALDO EMILIO (1909-1989)
∞ 1935 Dora Rossetti (1912-)

Altri figli:
- ALBINO GIOVANNI (1910-1997)
∞ 1955 Bruna Bizzozzero (1915-1994)
- ADA ELVEZIA (1911 -) > *
∞ Arturo Boggia
- MARINA BRUNA (1913-2003) > *
∞ 1946 Giuseppe Mossi
- AMELIO ANTONIO (1918-1998)
∞ Frieda Korrodi (1918-1998)

OSVALDO ANTONIO LUIGI (1935-)
∞ 1942 Sandra Sartori (-)

ROBERTA (-) > *
∞ ...

FABIO EMILIO LUIGI (1941-)
∞ 1971 Cecilia Capra (1948-)

- FILIPPO FABIO EMILIO LUIGI (1972-)
- PAOLA MARIA ROSA DORA (1981-)

LUCIANO (1944-)
∞ Cecilia Huonder (-)

- SABRINA (-)
- SILVAN (-)

Altri figli:
- GIANNA OSVALDA (1937-)

CIRIACO GIOVANNI DEFENDENTE (1897-1967)
∞ 1930 Rosetta Pierina Ghignassi (1910-1988)

Vedi la tavola XVII

GUALTIERO UGO WALTER (1913-1975)
∞ 1945 Elvezia Benzoni (1912-1983)

Vedi la tavola XVII

Altri figli:
- ENEA ALBINA (1899-1978)
∞ 1921 Emilio Morosoli (1897-1984)
- MAFFEO UGO GIUSEPPE (1900-1901)
- LUCIA MARGHERITA (1902-1993)
- CELESTE GIOVANNI (1905-)
- LUCIA MARTINA (1907-)

Vedi la tavola XVI

Tavola XVII

CIRIACO GIOVANNI DEFENDENTE (1897-1967)
∞ 1930 Rosetta Pierina Ghignassi (1910-1988)

IVO (1940-)
∞ 1969 Graziella Rosalia Börlin (1947-)

DAVID (1970-)

SERGIO (1942-)
∞ 1970 Maria Adelaide Grämlich (1948-)

- **FABRIZIO** (1971-1992)
- **TIMOTHY** (1972-)
- ∞ 2006 Monica Dellamonica (1971-)

EDIO (1948-)
∞ 1978 Silvia Cristina Gnocchi (1950-)

- **CRISTINA** (1980-)
- **MICHELE** (1982-)
- **FRANCESCA** (1985-)

- Altri figli:
- **ALBA** (1930-1930)
 - **LUCE** (1930-1930)
 - **BIANCA** (1931-)
 - ∞ 1958 Ulisse Egidio Pedrazzi (1930-2006)
 - **GEO CELESTE** (1933-)
 - ∞ 1961 Silvyva Angst (1937-)
 - **BRUNA** (1935-)
 - ∞ 1962 Libero Francesco Pedrazzoli (1936-)
 - **LIDIA** (1937-) > *
 - ∞ 1965 Benito Giovanni Rastelli (1935-)

Vedi la tavola XVI

GUALTIERO UGO WALTER (1913-1975)
∞ 1945 Elvezia Benzoni (1912-1983)

PIERO (1945-)
∞ Dolores Del Maschio

- **AMOS** (-)
- **ROMINA** (-)
- **CHRIS** (-)

- Altri figli:
- **MARTA** (1946-) > *
 - ∞ 1965 Alessandro Gozzi (1945-)

GIUSEPPE ANTONIO SEBASTIANO (1805-1873)
 ∞ ca. 1822 Anna Maria Concepero Clari (1805 Milano)

GIUSEPPE GIOACCHINO (1828-1866)
 ∞ 1854 Angela Pedruzzoli (Pedrazzoli?)

LUIGI GIUSEPPE DONATO (1831-)
 ∞ ... Mariana Palanchini (1824-)

LUCIO GIUSEPPE ILARIO
MARIA (1833-1899)
 ∞ ... Antonia Zenini
 (ca. 1840-1920)

Altri figli:
 - **MARIA JULIA JOSEPHA CLARA**
 (1826-) > *
 ∞ ... Carlo Giuseppe Iori (1820-)
 - **GIUSEPPE ANTONIO MARIA** (1835-)
 - **MARIA ANTONIA SABINA COSTANZA**
 (1837-)
 - **FULGENTIUS PASQUALE** (1840-)
 - **NAZZARO SEBASTIANO** (1842-)
 - **GIOVANNI BATTISTA** (1850-)

- **NAZZARO MARIA** (1852-1864)
 - **ANNA MARIA** (1858-)
 - **ANTONIO LUIGI** (1859-1862)
 - **MARIA JOSEPHA RACHELE**
 (1861-)
 - **FRANCESCA MARIA** (1864-)

Vedi la tavola XIX

GIUSEPPE EGIDIO
MARTINO (1854-1902)
 ∞ ca. 1886 Clara Genetelli

MARTINO GIOVANNI
ANTONIO LUIGI (1856-1924)
 ∞ 1884 Jacoba Prosperi
 (1861-1940)

GIOVANNI BENIAMINO
ANTONIO LUIGI (1860-)
 ∞ 1888 Maria Elisa Delcò
 (1856-1922) (vedi tavola XV)

PIETRO GIUSEPPE (1862-1919) Altri figli:
 ∞ • 1890 Maria Elisabetta Bachmann - **ANGELA MARIA**
 ∞ •• 1902 Sofia Tognetti (1858-1860)

Vedi la tavola XIX

- **ANGELA** (1888-)
 ∞ 1907 Giuseppe
 Schiantarelli (Bergamo)
 - **MARIA EMILIA**
 (1893-)
 ∞ 1915 Domenico
 Sciarra Adelchi (Milano)

- **GIOACCHINO** (1885-)
 - **MARIA JOSEPHA** (1886-) > *
 ∞ 1906 Luigi Zanetti
 - **DELFINA PIA** (1888-)
 ∞ 1913 Arnoldo Maggi
 - **LUIGIA** (1890-)
 ∞ 1913 Giuseppe Pellegrini
 - **GIOVANNI SAVERIO** (1893-)
 - **ETTORE ALFREDO** (1894-1895)
 - **LUIGI FRANCESCO** (1896-)
 - **ENRICO ALESSANDRO**
 (1898-1944)
 - **MARTINA** (1900-)
 ∞ 1920 Silvio Camponovo

- **GIOVANNA MARIA** (1888-1892)
 - **LUIGI** (1892)
 - **TERESA** (1893-1894)
 - **GIOVANNI** (1895-1951)
 ∞ 1925 Emilia Beltraminelli
 (ca. 1882-1960)
 - **CELESTINA** (1900-)
 ∞ 1929 Virgilio Doldi
 - **MARIA** (1904)
 - **PAOLO** (1905)

Vedi la tavola XVIII

Tavola XIX

PIETRO GIUSEPPE (1862-1919)
∞ • 1890 Maria Elisabetta Bachmann
∞ •• 1902 Sofia Tognetti

ALBERTO (1891-1952)
∞ 1916 Elvira Silvia Ponzio

- **ALBERTO EZIO** (1917-1975)
- ∞ 1952 Mina Dubach (1911-1996)
- **GUIDO** (1920-)

GUIDO (1902-1956)
∞ 1936 Delia Enrichetta Spinelli (1906-1996)

- **PIERA ANGELA** (1936-)
- ∞ 1958 Luciano Riva
- ∞ 1961 Luciano Zuccati
- **MARISA** (1937-)

PIETRO PLACIDO (1907-1973)
∞ 1936 Anna Maria Blank (1910-2002)

DARIA (1937-) > *
∞ 1961 Silvano Calanca (1934-)

Altri figli:
- **ANGELA ELISABETTA** (1903-)
- **ROSA JOSEPHA** (1905-)
∞ 1927 Hermann Oetterli

Vedi la tavola XVIII

LUCIO GIUSEPPE ILARIO MARIA (1833-1899)
∞ ... Antonia Zenini (ca. 1840-1920)

LUIGI (1864-1911)
∞ 1889 Albina Zanetti (1867-1952)

- **ALBINO** (1889-1922)
- **PAOLO GIUSEPPE RODOLFO** (1892-1955)
- ∞ 1955 Angela Pellegrini (1909-1990)
- **ENRICA** (1893-)
- ∞ 1919 Romeo Rossi
- **ANTONIETTA** (-)
- ∞ 1917 Pietro Magistra
- **SAVERINA** (-1895)
- **LUIGI** (-1898)
- **ELVEZIA CLAUDIA** (1906-)
- ∞ 1928 Cesare Maggetti

ROCCO ANTONIO GIUSEPPE (1870-1945)
∞ • 1895 Martina Josepha Delcò (1872-1896)
(vedi tavola VII)
∞ •• 1900 Marta Pedruzzi (1875-1938)

Vedi la tavola XX

Altri figli:
- **EMILIA GIUSEPPA ANTONIA** (1867-1898)
∞ Bonetti
- **MARIA** (-1884)
- **LUCIO ANGELO GIOVANNI** (1872-1874)
- **GIUSEPPE LUCIO LUDOVICO** (1876-1882)
- **CAROLA** (1881- 1903)
∞ 1903 Carlo Bernasconi

Tavola XX

ROCCO ANTONIO GIUSEPPE (1870-1945)

∞ • 1895 Martina Josepha Delcò (1872-1896)

(vedi tavola VII)

∞ •• 1900 Marta Pedruzzi (1875-1938)

ATTILIO CARLO (1903-1969)
∞ ... Celesta Cattomio (1910-1969)

Altri figli:

- **LUCIA ANTONIA** (1901-)

- **LAURA MARIA** (1907-)

∞ 1939 Carlo Lodovico Butzberger

- **ENRICHETTA** (1913-)

∞ 1931 Renato Iotti

SEVERINO (1930-2002)
∞ 1957 Silvana Gianoli (1938-)

BRUNO (1932-)

CLAUDIO (1967-)
∞ 1966 Nadia Marsetti (1970-)

DIANA (1962-)
∞ Rei

DANIEL (2000-)

Vedi la tavola XI

CARLO MARTINO BLASIO (1704-)

∞ ca. 1729 Marianna Nonella

GIOVANNI PIETRO FULGENTIUS (1736-1851)

Altri figli:

- **MARIA MARGHERITA FEDELA** (1730-)

- **MARIA DOMENICA ALOISIA** (1733-)

- **MARTA MARIA MADDALENA** (1738-)

- **ANNA MARIA MARGHERITA** (1740-)

- **MARIA GIOVANNA LUDOVICA** (1742-)

- **MARIA MARGHERITA** (1742-)

- **MARIA LUCIA MARGHERITA** (1746-)

Legenda:

∞ = Nozze

• = Prime nozze

•• = seconde nozze

... = dato sconosciuto (data, nome, ecc.)

> * = Ramo con discendenza (cambiamento di cognome con il matrimonio)