

# Stratigraphie

Objektyp: **Chapter**

Zeitschrift: **Bulletin de la Société Fribourgeoise des Sciences Naturelles =  
Bulletin der Naturforschenden Gesellschaft Freiburg**

Band (Jahr): **51 (1961)**

PDF erstellt am: **08.07.2024**

## **Nutzungsbedingungen**

Die ETH-Bibliothek ist Anbieterin der digitalisierten Zeitschriften. Sie besitzt keine Urheberrechte an den Inhalten der Zeitschriften. Die Rechte liegen in der Regel bei den Herausgebern.

Die auf der Plattform e-periodica veröffentlichten Dokumente stehen für nicht-kommerzielle Zwecke in Lehre und Forschung sowie für die private Nutzung frei zur Verfügung. Einzelne Dateien oder Ausdrucke aus diesem Angebot können zusammen mit diesen Nutzungsbedingungen und den korrekten Herkunftsbezeichnungen weitergegeben werden.

Das Veröffentlichen von Bildern in Print- und Online-Publikationen ist nur mit vorheriger Genehmigung der Rechteinhaber erlaubt. Die systematische Speicherung von Teilen des elektronischen Angebots auf anderen Servern bedarf ebenfalls des schriftlichen Einverständnisses der Rechteinhaber.

## **Haftungsausschluss**

Alle Angaben erfolgen ohne Gewähr für Vollständigkeit oder Richtigkeit. Es wird keine Haftung übernommen für Schäden durch die Verwendung von Informationen aus diesem Online-Angebot oder durch das Fehlen von Informationen. Dies gilt auch für Inhalte Dritter, die über dieses Angebot zugänglich sind.

## PREMIÈRE PARTIE

### STRATIGRAPHIE

#### CHAPITRE I

### La Molasse

Dans la zone comprise entre Fribourg et les Préalpes fribourgeoises, tous les dépôts molassiques se rangent dans deux unités bien distinctes : la Molasse du Plateau ou Molasse autochtone, limitée au Miocène marin, et la Molasse subalpine, stampienne, érigée en un système d'écailles entre la Molasse autochtone et les Préalpes externes.

#### LA MOLASSE DU PLATEAU

Molasse marine supérieure

Miocène

#### Introduction

Dans la région S de Fribourg, la Molasse du Plateau est comprise dans les divisions suivantes :

Molasse marine supérieure	}	Helvétien
(Miocène)		Burdigalien

La Molasse d'eau douce inférieure est représentée immédiatement au N de la limite de ma carte, soit dans la gorge du Gottéron près de Fribourg, soit plus à l'E, non loin du village de St-Ours (St. Ursen). Quant à la Molasse d'eau douce supérieure (Tortonien) elle a été enlevée, probablement aussi avec une partie de l'Helvétien, par l'érosion pliocène et quaternaire.

Du point de vue structural, la Molasse marine supérieure est disposée, dans la partie orientale de ma carte, sur le flanc W de l'anticlinal d'Alterswil. L'axe de cet anticlinal, orienté d'abord NW-SE,

effleure l'angle NE de la carte pour prendre, de ce point-là, une direction W-E (voir fig. 2).

Dans la région S et SW de Fribourg, le Miocène marin se répartit sur les deux flancs de l'anticlinal principal de la Molasse dont l'axe court plus ou moins parallèlement au bord alpin, et dans le synclinal de Fribourg.

Il est à prévoir, au vu de cette répartition structurale, que les plus grandes épaisseurs de Molasse marine se mesureront dans la zone méridionale de la carte. En effet :

1. Tant sur le flanc SW de l'anticlinal d'Alterswil que sur le flanc S de l'anticlinal principal, les couches plongent généralement vers les Alpes. A mesure que le relief s'élève, les couches recoupées sont de plus en plus jeunes, ce qui explique que l'Helvétien soit cantonné uniquement dans la région située en bordure des Alpes.
2. Les puissantes assises de poudingues helvétiques ont, dans ces régions, protégé de l'érosion la molasse sous-jacente alors que, plus au large du Plateau, une grande partie du Burdigalien a été érodée.
3. Indépendamment de ces questions de tectonique et d'érosion, il est un fait général constaté pour l'ensemble de la Molasse du Plateau : l'épaisseur des sédiments va en augmentant de la zone subjurassienne vers le centre du bassin molassique.

### *La limite burdigalo-helvétienne*

Il en sera encore question plus loin, mais je précise d'emblée que la méthode de discrimination appliquée dans le présent travail, est basée sur des critères exclusivement lithologiques. En Suisse occidentale, les auteurs (J. TERCIER, L. MORNOD) qui ont travaillé dans la zone de passage du Burdigalien à l'Helvétien, s'accordent à faire coïncider la limite helvétique avec l'apparition subite des premiers bancs de poudingues qui, de la région de Montévrax jusqu'au Gibloux, occupent une position analogue dans le Miocène marin. Il est évident qu'une telle limite de faciès ne revêt pas une valeur chronologique absolue ; du moins, en l'absence de toute faune macroscopique et microscopique qui soit spécifique de l'un ou l'autre étage, présente-t-elle l'avantage d'être aisément cartographiable, et cela sur une grande surface. La solution la plus logique en pareil cas serait de traiter en une seule division l'ensemble du Miocène marin. Mais pour la commodité de

l'exposé, je considérerai successivement la série burdigalienne, à laquelle seront rapportées toutes les couches sous-jacentes aux premiers niveaux de poudingues, puis la série helvétique dont ces mêmes niveaux constituent la base.

## I. Le Burdigalien

Sur le Plateau, la Molasse d'eau douce inférieure (Aquitaniens) n'affleure pas, on l'a vu, dans le cadre de mon territoire. Les niveaux inférieurs de la série burdigalienne ne sont donc observables nulle part. C'est dans l'angle NE de la carte que nous serions le plus près de la limite aquitano-burdigalienne. Les premiers affleurements de Molasse marine (forêt du Stöckholz) se trouvent à 50 m. environ au-dessus du contact, si l'on en juge par la position des marnes bigarrées aquitaniennes qui montent jusqu'à l'altitude de 700 m. dans le cours supérieur du Gottéron, au SE de St. Ursen.

Dans tout le reste du territoire, la série burdigalienne va en s'épaississant, pour des raisons tectoniques autant que stratigraphiques.

### *Puissance*

L. MORNOD (1949) donne pour la région de Bulle les subdivisions suivantes, en allant de bas en haut :

- |   |              |
|---|--------------|
| a) niveau de la Molasse conglomératique | 50 m.        |
| b) niveau de la Molasse massive         | $\pm$ 550 m. |
| c) niveau des grès plaquetés            | 50 m.        |

Dans une étude récente, Ch. CRAUSAZ (1959) évalue à 330 m. au maximum l'épaisseur de la Molasse burdigalienne près de Fribourg ; dans ce chiffre, 30 m. sont attribués au niveau inférieur.

Pour en revenir à la région S de Fribourg, il faut donc rapporter tous les sédiments burdigaliens aux niveaux moyen et supérieur de la série. Un profil passant immédiatement au S de Fribourg (Pl. II) indique, pour le Burdigalien, une puissance de 340 m. environ entre Pierrafortscha et la Sarine et de 430 m. dans l'axe même du synclinal de Fribourg. Cependant, un autre profil tectonique établi à partir de l'anticlinal d'Alterswil jusqu'à l'Helvétien, dans la zone

située à l'E de Montévraz, révèle une puissance totale de plus de 750 m. de Molasse burdigalienne jusqu'aux premiers bancs de poudingues. A La Combert, la série burdigalienne sous-jacente à l'Helvétien atteint un même ordre de grandeur.

### *Méthode d'analyse de la série burdigalienne*

La sédimentation molassique est une sédimentation paralique, synorogénique.

Or, dans un tel milieu se forment des dépôts extrêmement variés, dans le sens horizontal comme dans le sens vertical. Comment dès lors entreprendre, ne serait-ce que sur une surface de 50 à 60 km<sup>2</sup>, une étude valable d'une série sédimentaire de plus de 750 m. d'épaisseur, aux multiples variations latérales et verticales de faciès ?

Je ne m'attarderai pas à donner une série de petites coupes stratigraphiques n'ayant, somme toute, qu'une valeur très locale ; ce qu'il faut essayer de dégager, ce sont les types de sédimentation propres à tel affleurement, puis à tel autre, en s'efforçant de les expliquer, dans la mesure du possible, par comparaison avec la sédimentation actuelle ; une deuxième phase de recherches consiste à établir des aires de sédimentation où prédominent certaines associations de faciès, ce qui permet d'aboutir à une paléogéographie sommaire du territoire. Je tenterai simultanément de grouper ces faciès au point de vue de leur répartition stratigraphique dans la série burdigalienne. Mais avant d'aborder l'étude de ces caractères de portée générale, je considérerai brièvement la lithologie burdigalienne et quelques structures sédimentaires.

### **A. Lithologie de la série burdigalienne**

Tous les dépôts de la série burdigalienne peuvent être ramenés aux trois groupes suivants : les poudingues, les grès, les marnes et argiles.

#### **a) Les poudingues**

Ils sont très rares et je ne les ai observés qu'à deux endroits : d'une part, dans un petit affluent de la Gérine au SE de Graben (alt. 785 m., coord. 584,500/177,000) : les poudingues constituent un banc de 60 à 70 cm. reposant par une surface d'érosion sur des grès plaquetés ; d'autre part, dans le Ruedigraben, où, dans la partie supérieure du

ruisseau de la Nesslera, ils forment localement des nids de moins d'un m. de puissance, passant rapidement à un simple niveau de galets ou à des grès conglomératiques.

Dans les deux cas, il s'agit de poudingues calcaires à extension horizontale très réduite, où la dimension des galets n'excède pas 5-6 cm.

## b) Les grès

Dans les niveaux moyens de la série burdigalienne, ils constituent plus du 90 % des sédiments, alors que la proportion des clastiques argileux peut augmenter sensiblement dans les termes supérieurs. Les diverses variétés de sédiments gréseux se rangent dans les principaux types suivants, avec tous les passages de l'un à l'autre <sup>1</sup> :

1. Les grès fins
2. Les grès moyens
3. Les grès grossiers
4. Les grès conglomératiques

### *Les grès fins*

De teinte grise, gris-bleu ou verdâtre, ils forment la majeure partie des couches à stratification horizontale. Ils deviennent jaunâtres par altération. On note une foule de variétés parmi lesquelles je soulignerai les grès fins bleuâtres, très durs lorsqu'ils passent aux types fortement calcaires, les grès fins sablo-argileux (silts) et les grès marneux. Ce dernier type est le plus représenté. Les grès fins renferment quelques Foraminifères, mais en moins grand nombre que les marnes.

### *Les grès moyens*

Très répandus dans la série, ils sont généralement de teinte gris-jaunâtre et souvent très friables. On note tous les termes de passage vers les grès fins et les grès grossiers. Lorsque la roche se charge de matière argileuse, elle prend une teinte gris-bleu et sa friabilité augmente encore.

---

<sup>1</sup> L'échelle de limites entre les groupes granulométriques adoptée pour l'ensemble de ce travail est celle de WENTWORTH, à savoir, pour les grès très grossiers : 1,0-2,0 mm., grossiers : 1/2-1,0 mm., moyens : 1/4-1/2 mm., fins : 1/8-1/4 mm., très fins : 1/16-1/8 mm., silts : < 1/16 mm., argiles : < 1/256 mm.

### *Les grès grossiers*

Terme de passage entre les grès moyens et les grès conglomératiques, ils accompagnent généralement ce dernier type. Microscopiquement, on y trouve les mêmes constituants que dans les types précédents. Seule la taille des éléments a changé.

### *Les grès conglomératiques*

Ce type de grès caractérise essentiellement les dépôts à stratification oblique. A côté des éléments clastiques habituels, on reconnaît en coupe mince des fragments de radiolarites, de calcaires siliceux foncés, de dolomies, de quartzites, de calcaires à Calpionelles, de spongolithes, de galets à structure sphérolithique, plus quelques éléments cristallins. Çà et là apparaissent également des débris de Bryozoaires et de Coraux.

Toutes les variétés de grès répondent à la définition de la « Molasse » donnée par L. CAYEUX : « c'est un grès très feldspathique, micacé, chloriteux, glauconieux, à ciment de calcite » (1929, p. 164).

### **c) Les marnes et argiles**

Par rapport à l'ensemble des sédiments burdigaliens, elles ne jouent qu'un rôle négligeable. Généralement sableuses, de teinte grise ou bleuâtre, plus rarement jaunâtre, elles forment de minces feuillets où abondent les micas et de menus débris charbonneux. On observe cependant à l'un ou l'autre endroit un développement de certains niveaux et les marnes très pures atteignent alors jusqu'à 10 cm. de puissance : c'est le cas sur la rive droite de la Gérine, en amont de son embouchure dans la Sarine (alt. 580m., coord. 576,690/180,620), et aussi dans les premiers affleurements qu'ouvre le R. du Bois du Roule, au NE de Marly-le-Grand.

En revanche, dans le faciès des Couches de Montécu (Burdigalien supérieur), les marnes et argiles bleuâtres constituent environ le 50 % des sédiments et caractérisent le niveau de schistes marno-gréseux que nous analyserons par la suite.

## B. Quelques structures sédimentaires

L'étude des divers types de stratification et des lithofaciès sera traitée à part, dans le prochain chapitre. Nous examinerons brièvement ici les structures suivantes :

1. Les galets exotiques
2. Les galets marneux
3. Les ripple-marks
4. Les figures de fluxion
5. Les load-casts

### *Les galets exotiques*

Ils forment des horizons irréguliers, d'épaisseur extrêmement variable, disposés généralement en traînées à la base des complexes gréseux grossiers où abondent souvent les bois flottés. La dimension des galets varie entre 5 et 10 cm. de diamètre. A un seul endroit, à la grotte de Neustatt (S de Giffers, rive droite de la Gérine, alt. 770 m.), on note des galets atteignant jusqu'à 40 cm. de diamètre.

Pétrographiquement, il s'agit de roches d'origine cristalline ou sédimentaire que nous retrouverons pour la plupart dans l'Helvétien et dont la nature est identique à celle des galets exotiques décrits dans la Molasse de Fribourg par M. le Dr STRECKEISEN (voir Ch. CRAUSAZ, 1959, p. 55).

Quant au transport de ces galets exotiques, il faut l'attribuer à l'action des courants sous-marins: l'analyse des lithofaciès démontre que les horizons de galets se trouvent toujours à la base d'un complexe grossier reposant par une surface d'érosion sur des sédiments fins. Les dépôts grossiers présentent des caractères marins ou saumâtres (glauconie, Foraminifères, etc.), mais jamais d'eau douce (absence de faune d'eau douce).

### *Les galets marneux*

Ils accompagnent souvent les galets exotiques à la base des complexes grossiers, formant parfois des traînées irrégulières disséminées dans la masse des grès. Localement, ils atteignent la dimension d'un poing et leur forme est bien arrondie (rive droite de la Gérine, coord. 576,690/180,620).

Mentionnons spécialement ici le grès à nombreuses enclaves argi-



leuses des Couches de Montécu, en tous points semblable au type décrit par L. MORNOD dans le Burdigalien supérieur du Maussion (1949, p. 14).

La position actuelle des galets marneux et argileux s'explique par le morcellement d'un banc de vase consolidée, suivi d'un transport des fragments argileux et de leur dépôt dans une phase sableuse.

Dans le cadre du territoire étudié, il ne semble pas que les galets marneux aient subi un long transport : il s'agit de remaniements locaux ; ainsi, dans l'affleurement précité de la Gérine, ils forment un horizon de quelques centimètres d'épaisseur dans un grès moyen à grossier surmontant un gros niveau argileux : dans ce cas, il ne fait pas de doute, vu la parfaite identité des éléments marneux, que le remaniement s'est opéré sur place. Il en va de même pour les grès à enclaves argileuses du R. de Montécu où l'érosion s'est attaquée aux nombreuses couches argileuses interstratifiées dans les grès.

### *Les ripple-marks*

« Ce sont des ondulations de la surface sableuse du fond marin qui se développent lorsque l'eau qui les recouvre est en mouvement. Elles s'ordonnent en rangées perpendiculaires à la direction du courant » (A. LOMBARD, 1956, p. 108).

Nous verrons, lors de l'analyse des lithofaciès (p. 28), que les ripple-marks, dans la région qui nous occupe, se sont formés généralement dans des sédiments fins (grès fin marneux, grès fin sableux).

L'ensemble des ripple-marks observés présente une forme asymétrique, ce qui témoigne en faveur de leur formation dans des courants animés d'un mouvement unidirectionnel.

Un bel affleurement situé au SE de Praroman, dans le R. de Montécu, (alt. 705 m., coord. 581,250/177,440) permet de voir en plan une grande surface ondulée : il s'agit d'un grès très fin marneux disposé en plaquettes dont la partie supérieure est parcourue par de fines rides asymétriques plus ou moins parallèles. A plusieurs reprises, on note des déformations produites par des traces d'écoulement perpendiculaires à la direction des ripple-marks, donc parallèles à la direction du courant.

Dans le bassin molassique, la profondeur de formation des rides est faible ; en revanche, dans d'autres milieux, certains auteurs en ont signalé jusqu'à 1500 m. (A. LOMBARD, 1956, p. 109).

### *Figures de fluxion*

C'est surtout dans le cours supérieur de la Nesslera (alt. 770 m. environ), au niveau des couches marno-gréseuses bleuâtres, qu'on observe une série de figures de fluxion. Elles se produisent le plus souvent au sommet des bancs argileux et correspondent à l'écoulement d'un sédiment vaseux avant sa compaction.

### *Figures de charge (load-casts)*

Dans ce même ruisseau, ainsi que dans celui de Montécu, la surface inférieure des bancs de grès est parfois recouverte de protubérances qui pénètrent dans la couche argileuse sous-jacente. Un examen attentif démontre que ces protubérances ont la même direction que les ondulations (ripple-marks) qui affectent les grès. Le recouvrement d'une masse argileuse par des rides de sable provoque des phénomènes locaux de surcharge : l'argile gonflée d'eau est ici comprimée et forme latéralement des renflements et des bombements.

## **C. Types de stratification et lithofaciès**

Dans ce chapitre nous procéderons à une étude des types de stratification reconnus dans la Molasse burdigalienne, en précisant les caractères propres aux divers lithofaciès qui se dégagent de cette analyse.

Tous les types de stratification se rangent dans les deux grandes divisions suivantes : la stratification horizontale et la stratification oblique.

### **La stratification horizontale**

Je considérerai ici deux types de stratification : la stratification plane-parallèle-horizontale et la stratification ondulée. Ce dernier type est généralement rangé par les auteurs (LOMBARD, RUCHIN) dans la stratification oblique. Cependant, dans le cadre de mon terrain, cette stratification ondulée est très peu prononcée et les couches, reposant suivant un ensemble horizontal, s'opposent nettement aux divers types de stratification oblique analysés plus loin.

### 1. La stratification plane-parallèle-horizontale

Elle résulte de la sédimentation qui se produit sur un fond plan et stable, en eau calme et alimentation peu abondante. Suivant l'épaisseur des strates horizontales, nous distinguerons les trois lithofaciès suivants :

le faciès des grès dallés	(plus de 15 cm.)
le faciès des grès plaquetés	(de 2 à 15 cm.)
le faciès des schistes marno-gréseux	(jusqu'à 2 cm.)

*Le faciès des grès dallés* (fig. 3)

C'est un ensemble de bancs de grès fin calcaire ou de grès fin marneux, d'épaisseur constante, séparés par de petits délits argileux ou argilo-gréseux où abondent les micas et les fins débris charbonneux. La dimension des bancs est comprise généralement entre 15 et 40 cm., mais peut atteindre localement 60 cm. et même davantage. L'épaisseur d'un complexe de grès dallés, mesurée à la verticale, ne dépasse que rarement 5 ou 6 m. Par contre, son extension horizontale est relativement grande.

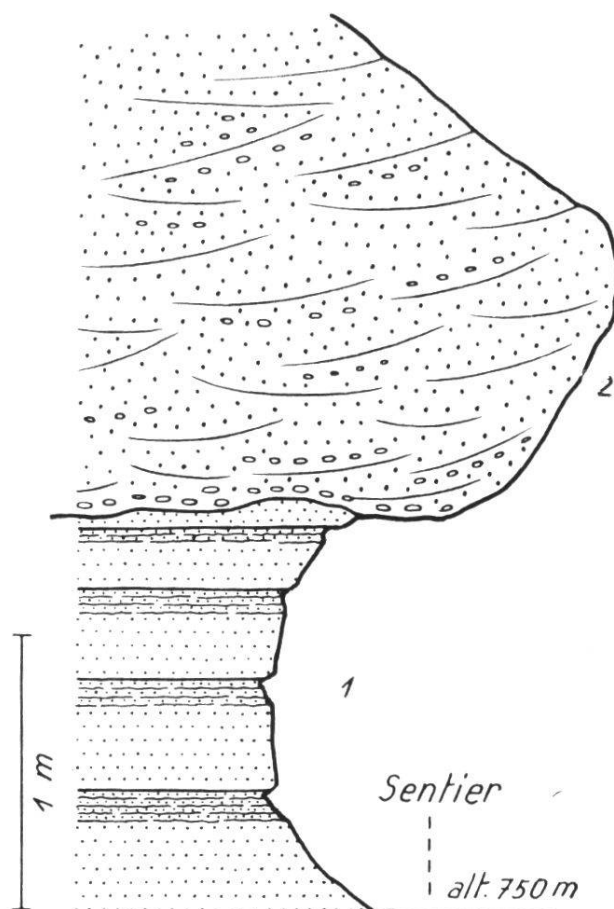

Fig. 3. Faciès des grès dallés. Grotte de Neustatt. S de Giffers

La fig. 3 illustre ce type de stratification (grotte de Neustatt, S de Giffers, coord. 582,820/178,200). L'affleurement est fait d'une série de bancs de grès fin gris-bleu disposés en dalles dont l'épaisseur diminue progressivement de la base au sommet du complexe (de 43 cm. à 17 cm.). Au sommet de chaque banc apparaissent des niveaux marno-gréseux continus, légèrement ondulés, de 3 à 5 mm., alternant avec des grès fins d'environ 1 cm. L'intérêt de ces petits complexes limités au sommet des bancs réside dans le fait que leur épaisseur diminue parallèlement à la réduction de puissance des grès dallés. De 10 cm. dans la couche basale, ils passent à 5 cm. vers le haut (terme 1).

Le sommet du complexe des grès dallés est marqué par un niveau franchement marneux ; une coupure d'érosion très nette met brusquement les grès fins du niveau dallé en contact avec une phase sédimentaire beaucoup plus grossière, comprenant des grès grossiers à galets frappés de stratification entrecroisée (terme 2).

Comme autres affleurements typiques de ce faciès à grès dallés, je citerai le ruisseau de la Nesslera au SSW de Giffers. (Couches basales dans les fig. 8 et 9.)

Soulignons encore que, dans ces deux derniers affleurements, les bancs horizontaux recèlent parfois une microstratification interne oblique ou entrecroisée que mettent en évidence de fines laminae alternativement claires et foncées.

#### *Interprétation*

Il faut envisager la formation de ces grès dallés en eau calme : l'absence de tout matériel grossier indique bien qu'il n'y a pas apport renouvelé de détritiques, mais qu'il doit s'agir d'un remaniement de sables locaux. L'épandage de sédiments sableux sur un fond plan est à l'origine de ces couches formées le plus souvent de laminae planes-parallèles-horizontales. La formation des bancs est due à une alimentation saccadée, chaque ralentissement dans l'apport étant marqué par les dépôts fins argileux et argilo-gréseux micacés et à débris charbonneux.

#### *Le faciès des grès plaquetés*

Ce faciès présente les mêmes caractéristiques que le précédent, sauf que les dimensions plus réduites des strates évoquent un empilement de plaques ou plaquettes séparées ou non par des délits argileux. L'épaisseur d'un complexe est limitée habituellement à 2 ou 3 m.

Sur mon terrain ce faciès est très rare (quelques affleurements dans le cours supérieur de la Nessleria) ; généralement les plaques sont ondulées et font partie du faciès à ripple-marks analysé plus loin.

*Le faciès des schistes marno-gréseux (fig. 16)*

Il fera l'objet d'une étude plus détaillée lors de considérations générales sur la répartition des lithofaciès (p. 52). Je me contente ici d'en exposer les caractéristiques principales.

Le terme est fait d'une succession de fines strates gréseuses de 0,5 à 1 cm., séparées par des niveaux argileux souvent très purs. Le grès est extrêmement fin, renfermant parfois des nodules fortement calcaires. Il peut passer aussi à des grès marneux ou à des marnes argileuses et l'on note alors des séries de schistes marneux de plusieurs m. d'épaisseur.

Ces sédiments gris-jaunâtre à l'altération ont une teinte bleuâtre qui s'accroît au contact de l'eau ; ils caractérisent surtout les niveaux supérieurs de la série burdigalienne.

Les affleurements qui illustrent le mieux ce lithofaciès se trouvent dans le R. de Montécu, entre 750 m. et 840 m. (fig. 16).

La sédimentation de ces couches marno-gréseuses s'est opérée dans des eaux très calmes, sur une aire de décantation, à l'abri des zones de forts apports détritiques.

## 2. La stratification ondulée

*Le faciès à ripple-marks*

Il y a lieu de distinguer :

a) *les grès marneux plaquetés ondulés (fig. 13, couches basales)*

Pétrographiquement, la roche est celle décrite dans les grès dallés : grès fin calcaire ou grès fin marneux gris-bleu. Seule la stratification a changé. L'épaisseur des couches est généralement comprise entre 3 et 6 cm. Les plaquettes, séparées ou non par des délits argileux, sont individuellement ondulées, mais reposent suivant un ensemble horizontal. D'un banc à l'autre, la longueur d'onde des ripple-marks peut varier et donne lieu à des phénomènes d'interférence : cela se traduit à l'affleurement par une disposition des strates en couches bosselées, dont l'épaisseur paraît irrégulière.

Dans la fig. 13 le complexe des grès marneux ondulés atteint 2,50 m. environ. Soulignons une fois de plus l'abondance des niveaux argileux au sommet du complexe, immédiatement avant la coupure d'érosion. Cette constatation qu'on peut faire à chaque affleurement signifie que, originellement, les grès plaquetés ondulés passaient à des couches franchement marneuses qui furent par la suite érodées : la phase sédimentaire superposée est, en effet, toujours grossière, renfermant, à côté de galets exotiques et de bois flottés, des galets marneux provenant de remaniements locaux.

b) *les grès fins sableux ondulés*

Les ondulations affectent ici un grès sableux très friable, disposé en strates de 2,5 à 3,5 cm., souvent plus réduites encore, séparées par de menus délits argilo-sableux (silts). Les ripple-marks sont très faibles et rapprochés (longueur d'onde voisine de 1 cm.) et les couches, vues à distance, paraissent presque planes (fig. 15, terme 3).

Citons deux affleurements caractéristiques : le premier sur la rive droite de la Gérine au SE de Marly-le-Grand (fig. 15, termes 1 et 3) ; le second, également sur la rive droite de la Gérine, en amont du Pont de Giffers (W du Pt 714).

*Interprétation :*

Dans le faciès à ripple-marks, la granulométrie des sédiments est fine, ce qui témoigne en faveur d'un dépôt en milieu calme. Cependant, la forme ondulée des couches et le profil asymétrique de ces ondulations indiquent que le transport était assuré par de l'eau en mouvement ; la stratification de rides s'est formée suivant le processus décrit par A. LOMBARD pour les vases et sables littoraux ou fluviaux : « Du sable s'accumule sous le courant, à l'abri de la ride. Dans le courant même, le versant amont de la ride est érodé et les rides migrent dans le sens de l'écoulement » (1956, p. 114).

### **La stratification oblique**

Dans le territoire étudié, la stratification oblique joue un rôle primordial, ce qui permet de tirer des conclusions importantes sur la genèse des dépôts et la répartition des aires d'alimentation.

Voici les principaux types de stratification oblique relevés dans la région S de Fribourg :

1. Stratification oblique diagonale
2. Stratification oblique arquée
3. Stratification oblique entrecroisée
4. Stratification oblique accidentelle: remplissage de chenaux d'érosion
5. Stratification en « lentilles »

### 1. La stratification oblique diagonale (fig. 4)

L'affleurement type est situé sur la rive gauche du R. de Montécu (alt. 720 m., coord. 581,280/177,230).

Il s'agit d'un ensemble de couches plus ou moins planes et rectilignes, parallèles les unes aux autres, dont l'angle de plongement est de  $10^{\circ}$  à  $20^{\circ}$  vers le NNE, compris entre deux surfaces d'érosion planes horizontales. Latéralement, vers la gauche, la surface d'érosion inférieure devient oblique.

Les couches basales (60 cm.) sont constituées par du grès fin en plaquettes horizontales de 1 à 2 cm., séparées par des niveaux grésomarneux ondulés, micacés et à débris charbonneux.

Le complexe oblique, mesuré selon la verticale, atteint 2,50 m. environ. Il est fait d'une superposition de bancs de grès grossier à galets (foreset beds). L'épaisseur des bancs va de 13 à 35 cm.

Entre les bancs de grès s'intercalent de minces niveaux grésomarneux de 1 à 2 cm., qui peuvent s'onduler en ripple-marks.



*Fig. 4.* Stratification oblique diagonale. R. de Montécu, rive gauche, alt. 720 m.

Il faut remarquer que dans la partie centrale de la photo, les bottomset beds sont en partie conservés : leur angle de plongement tend à rejoindre l'horizontale ; les délits argileux et argilo-gréseux séparant les bancs atteignent ici 2-3 cm. Les topset beds, en revanche, sont érodés.

Au-dessus du complexe oblique s'installe de nouveau un régime à stratification plane-parallèle-horizontale.

La stratification oblique diagonale doit être attribuée à la progression d'une barre de sable sur un fond plan. « Cette disposition diagonale résulte de la progression vers l'aval de grosses rides à surface plane dont le talus aval est plan et rectiligne » (A. LOMBARD, 1956, p. 114).

## 2. La stratification oblique arquée

(fig. 5 et couches sommitales de la fig. 14)

Elle est très proche du type précédent, mais les couches au lieu d'être planes, sont bombées ou creusées.



*Fig. 5.* Stratification oblique arquée. R. de Montécu, rive gauche, alt. 720 m.



L'affleurement représenté par la fig. 5 se trouve dans le R. de Montécu, rive gauche, à l'altitude de 720 m. (coord. 581,350/177,180).

On y observe à la base une série horizontale faite de petits bancs plans ou légèrement ondulés de 2-2,5 cm., plus rarement de 7 cm. La granulométrie varie du grès fin marneux à micas et débris charbonneux au grès moyen ou même grossier ; quelques niveaux très argileux s'intercalent entre les bancs gréseux.

Une coupure d'érosion plane oblique décape le sommet des couches horizontales. Celles-ci sont surmontées d'un premier complexe de grès très grossier à galets, à débris ligniteux, souligné par un horizon conglomératique. Les laminae sont planes-parallèles-subhorizontales. Une deuxième série, dans la partie supérieure de l'affleurement, consiste en laminae planes-parallèles légèrement arquées. A la base du complexe supérieur les galets abondent aussi.

Ce type de stratification est propre aux deltas et représente la progression d'un talus d'accumulation. Dans le cas particulier, le matériel grossier atteste que ce front d'avant-plage se trouve au large d'un delta très actif.

Dans la partie inférieure des grès grossiers, le matériel se répand en lames très étalées, alors que, plus haut, l'excès d'alimentation se traduit par une disposition oblique des couches, avec cependant un angle de plongement très faible. L'arrivée de matériel renouvelé est dénotée par la présence de niveaux de galets à la base des complexes obliques.

On peut grouper les deux types de stratification oblique analysés ci-dessus (diagonale et arquée) en un seul *faciès des grès à stratification oblique*.

### **3. La stratification oblique entrecroisée**

*(faciès des grès à stratification entrecroisée)*

Elle est constituée par des groupes de couches obliques se rattachant aux types analysés plus haut, plongeant dans des directions différentes.

Dans le cadre de mon terrain, il faut distinguer deux cas :

a) *la stratification entrecroisée à grande échelle* (fig. 6)

Elle caractérise les zones de forte alimentation. Le type est réalisé dans le cours supérieur de la Nesslera, appelé Ruedigraben (SSW de Giffers).

En effet, la paroi de rochers, rive gauche du ruisseau, fait ressortir

de gigantesques paquets de couches atteignant parfois plusieurs dizaines de mètres, plongeant dans des directions différentes. A l'intérieur de chaque paquet de couches, les strates de matériel moyen à grossier sont parallèles et bien litées. Les groupes de couches obliques sont délimités par des surfaces d'érosion planes-obliques ou, plus généralement, concaves vers le haut. La fig. 6 (Ruedigraben, rive gauche, alt. 740 m.) montre deux groupes de couches obliques séparés par une surface d'érosion plane-oblique.



*Fig. 6.* Stratification entrecroisée à grande échelle, Ruedigraben, rive gauche, alt. 740 m.

Généralement, comme dans le cours inférieur de la Nesslera, les paquets de couches obliques sont moins importants : ils ont les dimensions des complexes plaquetés ou dallés analysés dans la stratification horizontale. Un caractère les différencie cependant de la stratification entrecroisée à échelle réduite : à l'intérieur de chaque groupe, les

laminae forment une série de bancs bien individualisés de 3-6 cm., séparés ou non par des délits argileux, comme dans la stratification horizontale.

b) *la stratification entrecroisée à échelle réduite* (fig. 7 et 12)

Il ne s'agit plus de groupes de couches obliques, comme dans le type précédent, mais de petits groupes de laminae plongeant dans des directions différentes.

Le type en est illustré par la fig. 7 (rive gauche de la Gérine, SE de Marly-le-Grand, coord. 580,015/179,180, orientation de la paroi : N à droite, S à gauche).

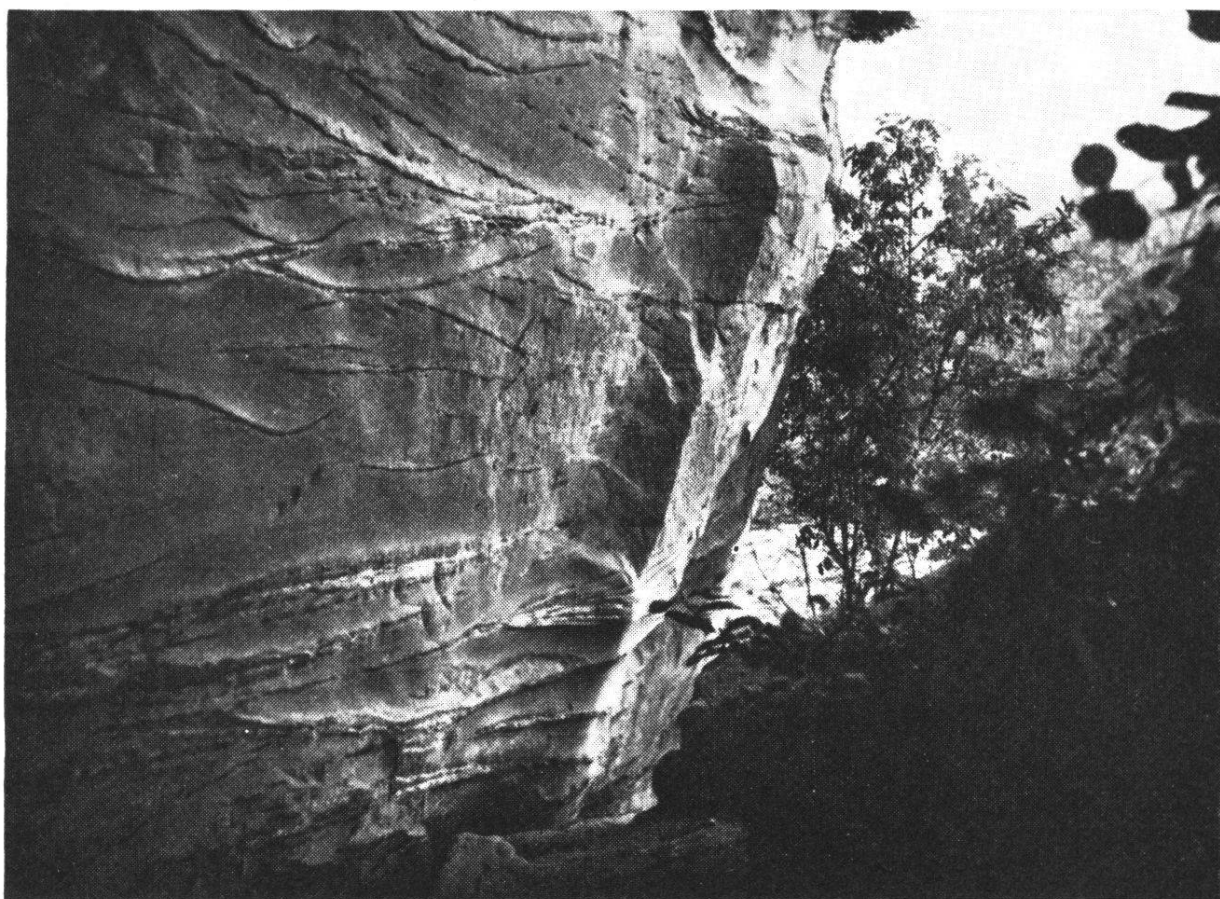

*Fig. 7.* Stratification entrecroisée à échelle réduite. Gérine, rive gauche, SSW du Pt 641.

La partie inférieure de la photo montre des groupes de laminae plats et serrés, à la base desquels les eaux d'infiltration ont déposé un enduit calcitique blanchâtre.

La partie supérieure consiste en une série de petits complexes sableux dont l'angle et la direction d'inclinaison varient de l'un à l'autre. Le sédiment est fait de grès fin ou moyen, sableux, jaunâtre, où l'on note quelques galets de quartzites, de granites ou de roches calcaires, ne dépassant pas 2,5 cm. de diamètre, des traînées de petits galets marneux ainsi que des restes de bois flottés. Chaque groupe est fait d'un ensemble de laminae fines, arquées et asymétriques, s'appointissant en général de la gauche vers la droite. L'angle de plongement des laminae augmente généralement de la base vers le sommet des groupes : de 10 ou 15°, il passe à 25 ou 30°. L'extension horizontale des groupes de laminae va jusqu'à 2 m. environ, alors que, verticalement, elle varie entre 10 et 50 cm. (Dans la partie inférieure de la photo, en revanche, l'extension horizontale peut dépasser 5 m.)

Les petits complexes entrecroisés sont séparés les uns des autres par une surface d'érosion généralement concave vers le haut. Les niveaux ondulés en forme de guirlandes sont constitués par des marnes, des marnes gréseuses ou des grès fins. Leur épaisseur est de 0,5 cm. à 1,5 cm. On ne les trouve généralement pas à la base d'un groupe de laminae obliques, mais à l'intérieur : sur la surface d'érosion, et parallèlement à elle, on observe quelques laminae de grès fin ou moyen qui passent aux dépôts marneux ou marno-gréseux du niveau ondulé. Cela signifie que l'alimentation diminue à un moment donné, la surface des laminae s'ondule en rides perpendiculaires à l'écoulement de l'eau, mais parallèles à l'écoulement du sable. Puis, l'apport augmentant de nouveau, les laminae arquées recouvrent ce niveau ondulé jusqu'à ce qu'elles soient à leur tour érodées par un autre petit chenal.

Ces petits paquets de laminae obliques, disposés en chenaux désordonnés, évoquent, surtout dans la partie supérieure de l'affleurement, une sédimentation de « courants divagants ». L'absence de matériel grossier (hormis les quelques galets signalés plus haut) et de toute forme de grano-classement (graded-bedding) indique que nous sommes très au large des zones de forts apports détritiques. Il s'agit de sables remaniés par des courants très atténués, divagants, sous une faible tranche d'eau et sur un fond peu incliné.

#### 4. La stratification oblique accidentelle (remplissage de chenaux d'érosion)

Pour s'en faire une image, il faut avoir vu le cours supérieur du ruisseau de la Nesslerera, appelé Ruedigraben (deuxième ruisseau après la Gérine, sur la route Giffers-Le Mouret, tronçon du ruisseau en amont de la route). Ce torrent très encaissé, d'accès facile, offre ce qu'il y a de plus beau et de plus varié en fait de stratification dans la molasse. L'explication de tous les phénomènes observés serait chose quasi impossible. Je me contente de donner ici une description de quelques affleurements typiques. Il suffit, pour les voir, d'emprunter un sentier forestier quittant la route sur la rive droite de la Nesslerera et qui aboutit à une petite clairière. De ce point, on rejoint le lit du ruisseau et l'on se trouve bientôt en face de l'affleurement représenté par la fig. 8.

##### a) *Figure 8*

##### **Description de l'affleurement**

On y distingue trois phases de sédiments : l'inférieure et la supérieure sont constituées de grès fin légèrement marneux, disposé en dalles dont l'épaisseur varie de 20 à 50 cm., la plus grande atteignant 70 cm. Les dalles, à l'intérieur desquelles de fines laminae claires et foncées (débris charbonneux) indiquent une microstratification entrecroisée, sont séparées par de fins délits marneux ou grés-marneux de 0,5 à 3 ou 4 cm.

La phase moyenne montre une stratification oblique nette. Le terme est fait d'un grès moyen à grossier, avec quelques galets et de rares débris de coquilles. Les premiers niveaux surmontant la coupure d'érosion sont formés de petits bancs gréseux, séparés par des délits très argileux, alors que, dans la partie supérieure, ces délits s'espacent toujours davantage et les bancs deviennent plus massifs. Ces derniers montrent une stratification très régulière, faite de laminae parallèles alternativement claires (grès grossier) et foncées (grès moyen à débris marneux). Notons encore que les couches obliques s'amincissent de la droite vers la gauche.

L'inclinaison du complexe oblique est de 10° à la base, de 18 à 20° au sommet.



Fig. 8. Stratification oblique accidentelle (chenal d'érosion). Ruedigraben, rive gauche, alt. 725 m.

### *Interprétation*

Les phases horizontales inférieure et supérieure correspondent, on l'a vu, à l'épandage de sédiments sableux fins sur un fond plan, en eau calme.

La phase moyenne, qui repose par une surface d'érosion sur les couches horizontales, doit être considérée comme le remplissage d'un chenal. En effet, si l'on examine la paroi rocheuse en amont de l'affleurement décrit, on voit les couches obliques passer peu à peu à l'horizontale, puis se redresser avec cette fois-ci un pendage de 20-25° dans des directions comprises entre le N et l'azimut N10W, alors que le flanc du chenal représenté par la fig. 8 accuse le pendage suivant : 10-20°/E 10 S.

En conséquence, les directions de plongement des couches de remplissage de ce chenal peuvent varier sur 110°, mais la direction générale résultante est le NE. Par ailleurs, l'amincissement des foreset beds vers le bas (donc vers l'axe du chenal) témoignerait en faveur d'un comblement par sédimentation latérale.

Signalons que cet affleurement rappelle étrangement les figurations que donne HÄNTZSCHEL pour les discordances dues à des chenaux de marée dans la mer des Wadden (1936, fig. 14 et 15).

b) *Figure 9* (Ruedigraben, rive gauche, alt. 750 m.)

### Description

Les couches basales sont constituées par un grès très fin ou fin, stratifié en dalles planes-parallèles horizontales séparées les unes des autres par un niveau marneux ou marno-gréseux à micas et débris carbonneux de 1 à 2 cm. La stratification interne de ces dalles est souvent finement entrecroisée et s'observe facilement à la cassure fraîche. La dimension des dalles varie généralement entre 15 et 45 cm., la plus grande atteint 90 cm., alors que le complexe lui-même n'excède pas 3 à 5 m. de puissance.

La surface supérieure du complexe est érodée obliquement (1). Là-dessus reposent des grès grossiers à stratification oblique arquée. Les premiers 15 cm. sont faits de petits bancs de grès grossiers avec intercalations de niveaux marneux et argileux, alors que plus haut les niveaux marneux se raréfient, et l'on n'a plus que des laminae

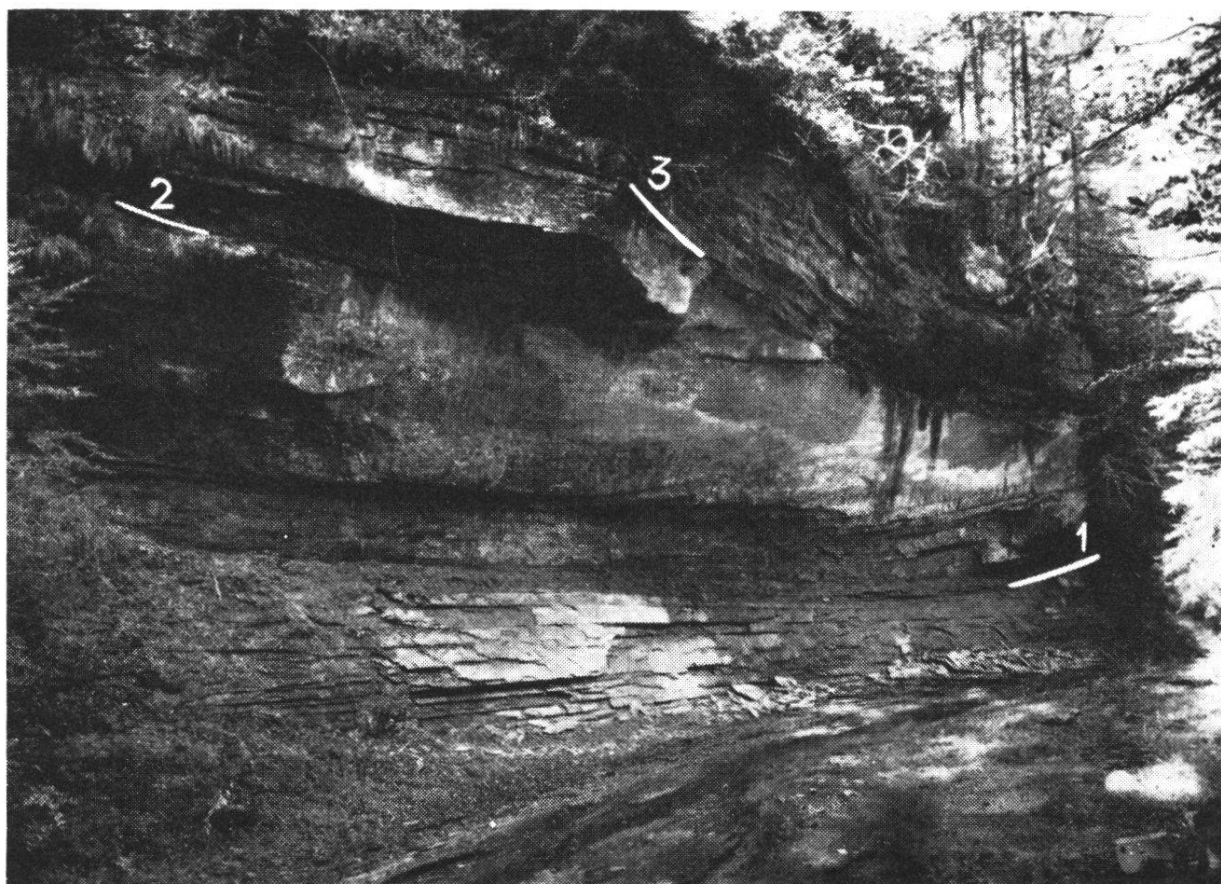

*Fig. 9.* Stratification oblique accidentelle (chenaux d'érosion). Ruedigraben, rive gauche, alt. 750 m.

de grès grossiers à galets, très régulièrement stratifiées. On note localement, à la surface inférieure des couches, des calques de ripple-marks.

Une nouvelle coupure d'érosion (2) forme la base d'un autre petit complexe de grès grossier dont le sommet est à son tour érodé (3).

### *Interprétation*

Il s'agit ici d'un système de trois chenaux superposés, dont l'axe s'est chaque fois déplacé. Les chenaux (1) et (2) sont larges, l'érosion de base est faible, ce qui permet au matériel de se déposer en couches parallèles et relativement peu inclinées. L'érosion est en revanche plus intense à la base du chenal (3) qui recoupe le chenal (2) et une grande partie du chenal (1).

Considérons encore avec plus d'attention le chenal (1). Sur le terrain, sa base est facilement repérable au contact des grès grossiers reposant en limite franche sur les grès fins de la série basale. Or, si l'on suit ce contact, en amont de la partie gauche de l'affleurement, on constate les faits suivants : les couches commencent peu à peu à se redresser, et vers le milieu de la chute (fig. 10), on retrouve le contact grès fins – grès grossiers qui correspond à la base du chenal(1). Mais l'inclinaison des foreset beds a changé : les mesures effectuées au sommet



*Fig. 10.* Stratification oblique accidentelle (chenal d'érosion). Ruedigraben, rive droite, alt. 750 m.



de la chute sur les deux rives du ruisseau et dans le ruisseau lui-même indiquent en moyenne des pendages de 15 à 28° avec des directions comprises entre le N et l'azimut N 20 E. Les mesures faites sur l'autre flanc du chenal (fig. 9, partie droite) révèlent des inclinaisons de 15° vers les azimuts E 15 S et E 30 S. Un autre petit affleurement sur la rive droite du ruisseau (en face de la partie droite de l'affleurement représenté par la fig. 9) est rattachable à ce même flanc N du chenal<sup>1</sup> : les couches plongent de 15° environ vers les azimuts E 10 S à E 50 S.

En conclusion, en ce qui concerne le chenal (1), son flanc N est représenté par la fig. 9, son flanc S par la fig. 10. Les couches de remplissage de ce chenal plongent dans des directions variables, mais qui ne sortent pas d'un angle de 140°, avec de nouveau une résultante vers le NE.

### c) *Autres exemples de chenaux*

Environ 50 m. en amont de la chute (fig. 10), dans la paroi abrupte qui forme la rive gauche du même ruisseau, un grand chenal illustre



*Fig. 11.* Sédimentation latérale dans un chenal d'érosion. Ruedigraben, rive gauche, alt. 770 m.

<sup>1</sup> Il ne faut pas omettre de tenir compte, lorsqu'on tente d'établir des corrélations d'une rive à l'autre, d'un pendage tectonique général de 6°-7° vers l'W.

magnifiquement un type de remplissage que nous avons déjà évoqué : le remplissage par sédimentation latérale (fig. 11). En effet, les deux flancs de ce chenal sont dissymétriques, le flanc S étant beaucoup plus développé que l'autre. Un gros niveau de galets, à la base du chenal, se trouve peu à peu recouvert par les foreset beds du flanc S et le chenal migre vers le NNW, comme l'atteste l'horizon de galets qu'on voit se déplacer parallèlement à la progression latérale des foreset beds. L'axe du chenal lui-même conserve une direction générale vers le NE.

Dans le lit du ruisseau et sur sa rive droite, en amont de cet affleurement, on rencontre encore une série de chenaux se recoupant les uns les autres et dont il est difficile de reconstituer les tracés individuels ; ils sont surmontés de tout une gamme de sédiments très variés allant des grès à ripple-marks, entrecoupés soudain d'un gros niveau de galets, à des couches argileuses, schisteuses, groupées dans des complexes à stratification oblique ou entrecroisée.

#### d) *Remarques sur les foreset beds*

Dans une paroi rocheuse, on n'observe généralement les foreset beds que dans une seule dimension, et il est difficile de reconstituer leur forme dans l'espace. Cependant, dans le Ruedigraben, on peut voir à plusieurs reprises ces foreset beds en plan, dans le ruisseau.

Les couches présentent une forme arquée, à grand rayon de courbure, dessinant une sorte de demi-lune dont la convexité est tournée vers l'amont. Cette disposition indique que les foreset beds progressent sur les bords, alors que le centre reste en retrait. C'est un type de progression analogue à celui des dunes paraboliques.

#### e) *Conclusion*

A quelles causes faut-il attribuer l'origine de ces chenaux ? Sans exclure l'action des marées, je suis d'avis que la majeure partie d'entre eux sont des chenaux deltaïques, prolongeant dans la mer des courants fluviatiles plus ou moins violents. Dans la région du Ruedigraben, très proche, ne l'oublions pas, de la zone émettrice de détritiques, une telle interprétation se justifie si l'on considère l'ensemble des conditions sédimentaires : le matériel grossier y joue un rôle primordial, de gigantesques paquets de sédiments à stratification oblique ou entrecroisée voisinent avec de plus petits complexes plon-

geant dans des directions différentes. Entre les paquets de sédiments obliques s'établissent de rares épisodes de dépôts fins horizontaux : tous ces caractères évoquent une aire deltaïque fortement alimentée, aux apports brusques et répétés, parcourue par un réseau de chenaux aux tracés sans cesse modifiés.

### 5. Stratification en « lentilles »

Le « faciès à lentilles » ou « croissants » est connu depuis fort longtemps dans la molasse. Au contraire des autres types de stratification, il ne représente pas à proprement parler une phase active de sédimentation. C'est bien plutôt une phase passive, et cela dans tous les sens : la composition pétrographique des lentilles traduit toujours un dépôt de décantation beaucoup plus fin que les sédiments encaissants ; d'autre part, la forme de ces lentilles elle-même ne fait qu'épouser les contours d'une topographie préexistante. C'est pourquoi, on les trouve toujours associées à l'un des types de stratification analysés plus haut. J'en donne ici deux exemples.

#### a) *Fines lentilles dans la stratification entrecroisée* (fig. 12)

La fig. 12 est un détail de l'affleurement représenté par la fig. 7. A l'intérieur – et non à la base – d'un groupe de laminae à stratification oblique, un ralentissement du courant et de l'apport détritique détermine un dépôt marneux ou marno-gréseux, où abondent les micas et les débris charbonneux. Ce niveau fin, de 0,5 à 1,5 cm. d'épaisseur, peut s'onduler et former de petites rides perpendiculaires à la direction du courant. L'aspect de ces « lentilles » tient uniquement à la forme arquée et concave vers le haut du groupe de laminae dont elles font partie.

Dans un affleurement où la roche est altérée, la stratification entrecroisée des groupes de laminae échappe à l'observation ; les « lentilles » par contre font généralement saillie et la paroi prend l'aspect de « lentilles » se recoupant les unes les autres.

Remarquons que dans la stratification oblique diagonale ou arquée, on retrouve ces niveaux fins correspondant à un ralentissement de l'apport détritique. Mais l'appellation de « lentilles » a été réservée généralement aux niveaux de grès fins, de marnes gréseuses ou de marnes intercalés dans une roche encaissante à granulométrie plus

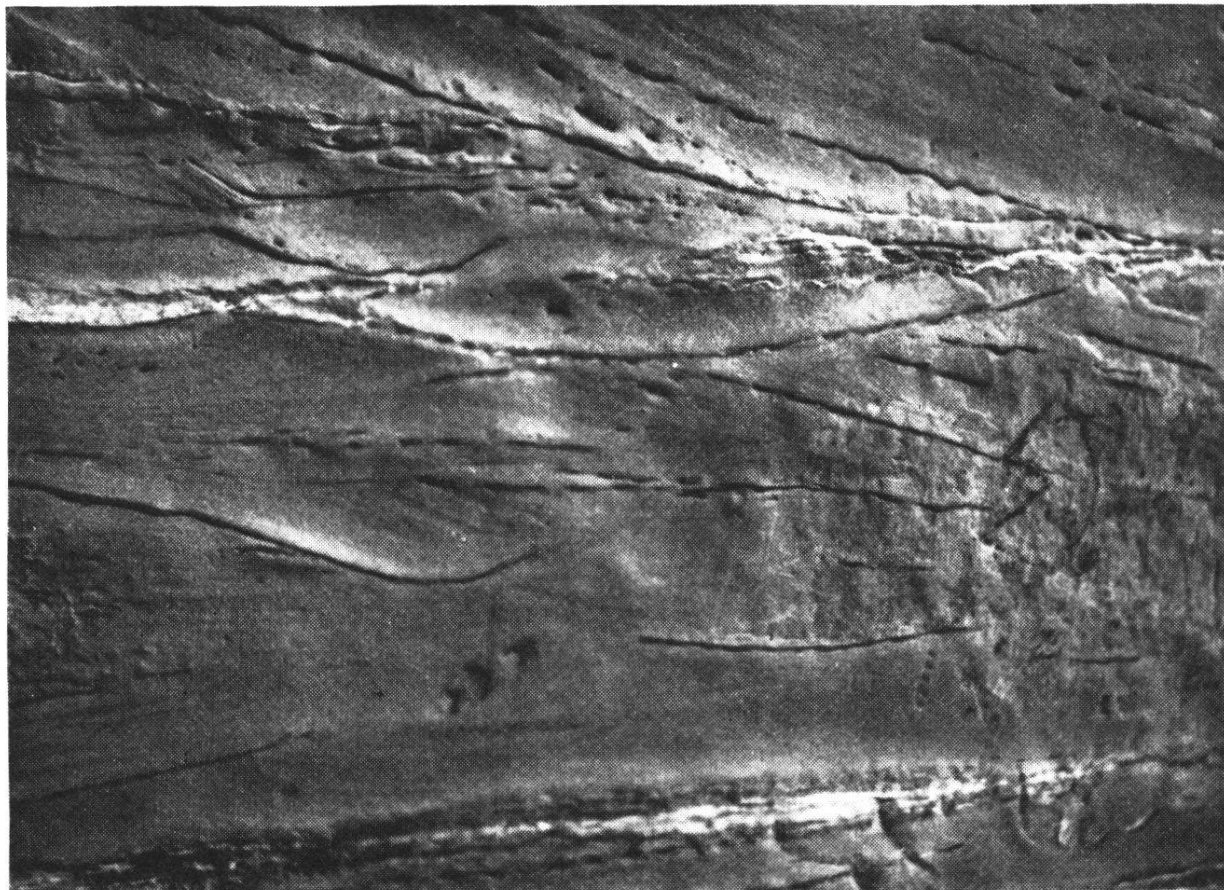

*Fig. 12.* « Lentilles » dans la sédimentation entrecroisée. Gérine, rive gauche, SSW du Pt 641.

grossière et dont la forme est celle de croissants plus ou moins symétriques, à concavité tournée vers le haut.

b) *Autre exemple de « lentilles »*

Dans le Bois du Roule, au NE de Marly-le-Grand, sur le versant droit du ruisseau, dans la roche altérée, apparaissent de grosses lentilles marneuses de 50 cm. à plus de 2 m. de longueur, et mesurant en leur centre jusqu'à 20 cm. d'épaisseur. Le sédiment fin contient par endroit de grosses taches ocreuses correspondant à des troncs d'arbres flottés. Les « lentilles » dont la surface est parfois affectée de ripple-marks semblent également se recouper les unes les autres, mais le degré d'altération de la roche ne permet pas de voir si elles font partie de la stratification entrecroisée.

Il est possible dans ce cas, vu l'épaisseur des dépôts marneux, que la sédimentation se soit opérée dans le creux de grandes dunes sous-marines, des sortes de mégaripples. Dans de telles dépressions, l'eau

qui stationne lors d'une diminution d'intensité du courant, se décante et tapisse le fond d'un enduit marneux ou marno-gréseux.

c) *Conclusion*

Dans le cadre du terrain prospecté, la presque totalité des « lentilles » est associée aux divers types de stratification oblique (diagonale, arquée, entrecroisée) dont les caractères ont été précisés plus haut. C'est pourquoi je ne considère pas les grès à stratification en « lentilles » comme un véritable lithofaciès, exception faite peut-être pour le type signalé dans le Bois du Roule, où le processus de formation semble différent.

**D. Répartition horizontale et verticale des lithofaciès**

(Voir fig. 17 p. 81)

Nous avons vu que le Burdigalien inférieur n'affleure pas sur le terrain étudié. L'analyse de la répartition des faciès ne portera donc que sur les niveaux moyen et supérieur de la série. Il va de soi que les termes « moyen » et « supérieur » ne qualifient qu'une superposition de sédiments ; c'est en quelque sorte une échelle métrique, qui ne correspond pas nécessairement dans le temps à la partie moyenne et supérieure de l'étage burdigalien.

Ceci dit, on est amené pour la région S de Fribourg, à considérer successivement, au point de vue de la répartition des lithofaciès, les niveaux moyens de la série burdigalienne ( $\pm 400$  m.), puis les niveaux supérieurs ( $\pm 300$  m.).

**1. Les niveaux moyens de la série burdigalienne ( $\pm 400$  m.)**

Deux aires de sédimentation, avec des caractères propres, se dégagent de l'analyse détaillée des lithofaciès. Elles sont d'ailleurs fonction de leur degré d'éloignement des Alpes, source émettrice de détritiques.

a) *Zone la plus éloignée des Alpes*

Sur la carte, elle comprend la région qui touche à la ville de Fribourg, le bassin de Marly et le cours de la Gérine jusqu'à la hauteur

de Giffers. Ceci représente, dans l'ensemble, toute la zone située au N d'une ligne passant par Ependes, Praroman, Giffers et Rechthalten.

Dans cette aire de sédimentation prédominent :

la stratification horizontale (plane-parallèle et ondulée)

la stratification entrecroisée à échelle réduite

la stratification « en lentilles » (type Bois du Roule)

Intervient accessoirement :

la stratification oblique (diagonale ou arquée)

Sont absentes :

la stratification entrecroisée à grande échelle

la stratification oblique accidentelle (chenaux) <sup>1</sup>

Certaines associations caractéristiques de lithofaciès se répètent à toute hauteur dans la série et permettront de tirer des conclusions intéressantes quant au mode sédimentaire de la molasse. J'en donne ici trois exemples :



*Fig.13.* Rythmes sédimentaires. Burdigalien moyen. Gérine, rive gauche, SW du Pt 631.

<sup>1</sup> Le terme est réservé ici aux chenaux d'érosion bien marqués, tels ceux du Ruedigraben.

*Figure 13*

Elle représente l'association de faciès rencontrée le plus souvent. L'affleurement type est situé sur la rive gauche de la Gérine, au SE de Marly-le-Grand (alt. 640 m., coord. 579,760/179,500).

Après une phase de sédimentation calme, traduite ici par un grès fin marneux disposé en plaquettes ondulées, intervient une phase beaucoup plus active : le courant augmente de force, érode la partie supérieure des sédiments fins et la recouvre d'un complexe grossier dont la succession est généralement la suivante : galets exotiques et galets marneux à la base, puis grès grossier à stratification entrecroisée et bois flottés. La surface d'érosion entre les deux phases sédimentaires peut être plane-horizontale, comme dans la fig. 13, ou très souvent aussi ondulée.

*Figure 14* (rive droite de la Gérine, alt 580 m., coord. 576,550/180,860)

Dans cet affleurement, on observe, à la base, un complexe de grès très fin à stratification entrecroisée (échelle réduite), puis à stratification plane-parallèle-horizontale. Le niveau supérieur, souligné par une surface d'érosion ondulée, est fait de grès plus grossier, stratifié en couches obliques-arquées, dont l'angle de plongement est faible à la base, plus fort au sommet. A la base du complexe oblique les galets marneux de remaniement abondent, ainsi que les restes de bois flottés.

Vers le haut, le complexe à stratification oblique passe peu à peu à un niveau à stratification identique aux couches basales.

Cette association de lithofaciès est rare et je ne l'ai observée qu'à cet endroit. Il faut admettre que la phase sédimentaire plus grossière résulte ici d'un apport très alimenté, même excessif : le matériel n'a pas le temps de s'étaler et s'accumule obliquement sur place. Cet exemple illustre une fois de plus le rôle primordial joué par les facteurs pente et alimentation dans la disposition des couches.

*Figure 15* (rive droite de la Gérine, alt. 660 m., coord. 580,150/179,290)

Les deux exemples précédents montraient le recouvrement d'une phase sédimentaire fine par un complexe grossier.

La fig. 15 représente le même processus sédimentaire, mais dans un ensemble où la granulométrie demeure fine à moyenne.

En effet, sur un premier niveau horizontal de grès sableux très

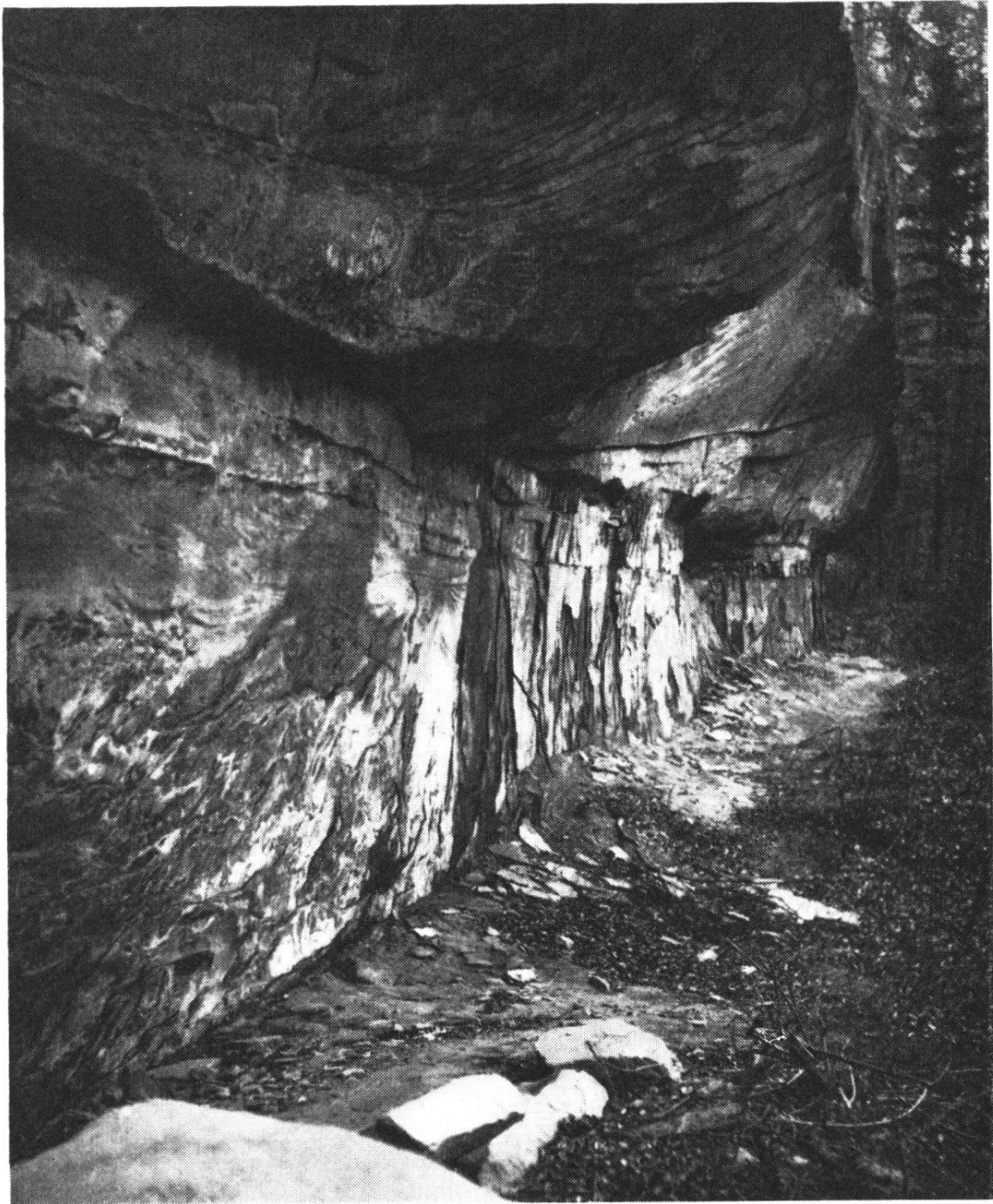
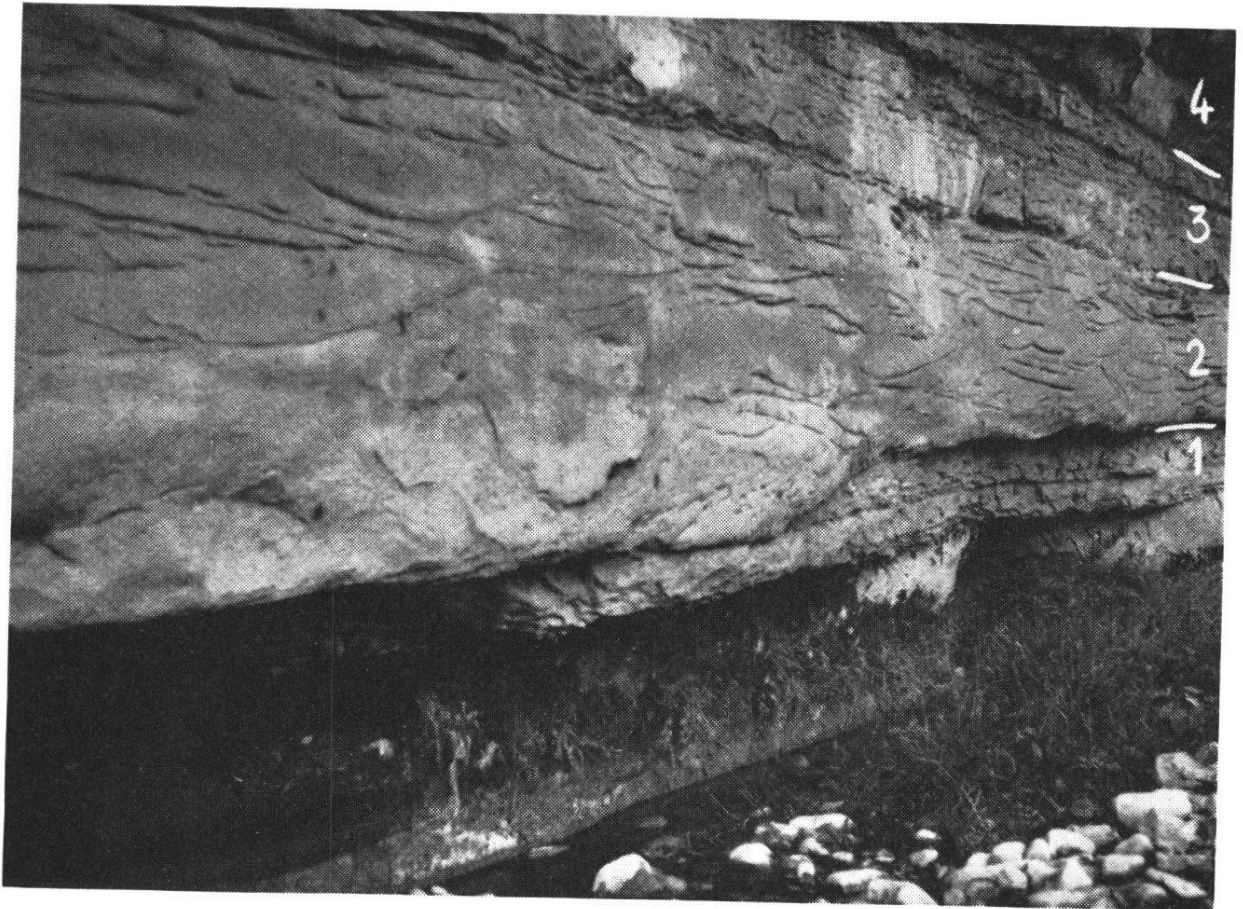

*Fig. 14.* Rythmes sédimentaires. Burdigalien moyen. Gérine, rive droite, alt. 580 m., coord. 576,550/180,860.

fins à petits ripple-marks, reposent des grès fins à moyens à stratification entrecroisée (à échelle réduite, du type illustré par la fig. 7). Une surface d'érosion ondulée sépare ces deux complexes. Le terme 2 passe insensiblement à des grès sableux très fins, horizontaux (terme 3, idem au terme 1), dont le sommet est à nouveau décapé par une



surface d'érosion. Le terme 4 présente la même composition que le niveau 2.



*Fig. 15.* Rythmes sédimentaires. Burdigalien moyen. Gérine, rive droite, 100 m. à l'WSW du Pt 646.

- |  |           |
|--|-----------|
| 2. Grès fin à moyen à stratification entrecroisée. | 4. id. 2. |
| 1. Grès fin sableux à ripple-marks.                | 3. id. 1. |

L'absence de tout matériel grossier témoigne en faveur d'un courant transporteur moins fort que dans les cas précédents ; il faut remarquer que les coupures d'érosion sont très peu accentuées ; d'autre part, on voit bien ici l'allure lenticulaire du terme 2 : son amincissement vers la droite ne provient pas d'une illusion de perspective ; il se termine effectivement en pointe et prend ainsi la forme d'une vaste lentille.

### *Conclusion*

L'absence presque totale de certains types de stratification (entrecroisée à grande échelle, chenal, oblique) nous situe dans une aire

de sédimentation assez éloignée des grands apports détritiques. D'autre part, l'absence de tout granoclassement indique bien qu'il s'agit de sédiments remaniés.

Deux caractères essentiels se dégagent de l'analyse des associations de lithofaciès ; d'une part, le caractère rythmique de la sédimentation : à une phase calme se superpose une phase plus active de sédiments plus grossiers ; d'autre part, l'allure toujours lenticulaire, soit des sédiments fins, soit des sédiments grossiers : de là résulte l'image actuelle d'un dépôt aux multiples variations latérales et verticales.

Mais à quelles causes doit-on attribuer cette périodicité dans l'apport détritique, responsable elle-même des variations de faciès ? Je suis d'avis que le rôle essentiel est joué par les courants marins. L'image des « courants divagants » auxquels nous avons attribué la formation de la stratification entrecroisée à échelle réduite (fig. 7) prend ici toute sa signification.

En effet, si l'on considère le phénomène non plus à l'échelle d'un petit affleurement local, mais à celle d'une vaste aire de sédimentation, ce mécanisme des courants divagants est le mieux à même d'expliquer le caractère rythmique de la sédimentation : les courants, généralement peu violents dans le cas qui nous occupe, amènent les sédiments dans les zones déprimées du fond marin ; parallèlement au comblement de ces dépressions, se crée un état d'équilibre instable, et il suffit d'une période de crue pour que les eaux s'écoulent brusquement dans une autre direction vers des zones plus basses (surfaces de non-déposition momentanée). Ces changements d'axes des courants s'accompagnent généralement d'une action érosive et l'apport simultané de matériel grossier et de bois flottés semble confirmer qu'ils se produisent en période de crue. Mais peu à peu, l'alluvionnement comble ces zones d'appel momentanées ; sur les sédiments grossiers s'établit une phase plus fine et les eaux se trouvent de nouveau dans les conditions initiales d'équilibre instable.

Envisagée ainsi, la modification constante du tracé des courants marins et, par voie de conséquence, du schéma de dispersion des sédiments, devient un processus inévitable et l'on peut appliquer au domaine des courants marins les remarques émises par A. BERSIER sur le mécanisme de la divagation fluviale dans la genèse de la Molasse d'eau douce : « Dès qu'un lit s'est établi sur un nouveau tracé à la suite d'un débordement, il édifie en alluvionnant peu à peu la

cause de son futur débordement ; la divagation se motive d'elle-même, elle est auto-entretenu » (1958<sup>b</sup>, p. 867).

b) *Zone la plus rapprochée des Alpes*

(Zone de la Nesslerer – Ruedigraben – cours supérieur de la Gérine, en amont de la route Giffers – Le Mouret). La zone typique est le Ruedigraben.

Types de stratification prédominants :

la stratification entrecroisée à grande échelle

la stratification oblique diagonale ou arquée

la stratification oblique accidentelle (remplissage de chenaux d'érosion)

Type accessoire :

la stratification horizontale

Types absents ou exceptionnels :

la stratification en « lentilles » (type Bois du Roule)

la stratification entrecroisée à échelle réduite

Le rôle primordial est joué, on le voit, par les divers types de stratification oblique. Suivant l'opinion générale, la stratification entrecroisée serait due à des variations rapides de la vitesse ou de la direction des courants. A. LOMBARD en attribue la cause principale à un autre facteur : l'alimentation abondante et même excédente : « Désormais, la stratification oblique apparaît comme une figure de déséquilibre entre une alimentation trop forte et trop rapide sur un fond qui n'en assure pas la répartition selon un processus normal en couches horizontales. C'est parce que le milieu de dépôt et de transport n'assure pas l'étalement qu'il y a accumulation oblique et sur place » (1956, p. 331).

Cette définition illustre bien le caractère de la sédimentation dont les conditions d'observation les meilleures sont réalisées dans le Ruedigraben. L'excédent d'alimentation se traduit par de gros paquets de sédiments à structure entrecroisée géante, par le grand nombre des structures obliques qui prédominent largement sur la stratification horizontale. Les sédiments disposés en couches obliques sont toujours plus grossiers que dans les couches horizontales.

La région du Ruedigraben est également parcourue par un réseau de chenaux qui s'entrecoupent, aux axes sans cesse déplacés, dont

le remplissage est constitué par du matériel grossier à stratification oblique.

La stratification horizontale se limite à des zones de replat entre les chenaux, où s'opère une sédimentation plus calme, de décantation, qui engendre les grès fins marneux.

### *Interprétation*

Les types de stratification analysés, ainsi que la forte proportion de sédiments grossiers, reflètent les conditions de sédimentation régnant dans une zone littorale où se déverse un matériel détritique très abondant. La région est parcourue par un grand nombre de chenaux qui doivent être envisagés comme le prolongement au large des violents courants fluviaux débouchant dans la mer. À considérer l'ensemble des structures sédimentaires et la granulométrie des apports détritiques, on est amené à la conclusion que pour les niveaux moyens de la série burdigalienne, la zone du Ruedigraben constitue une véritable région deltaïque.

## **2. Les niveaux supérieurs de la série burdigalienne ( $\pm$ 300 m.)**

Ils se présentent sous deux lithofaciès très différents :

- a) Dans la partie orientale de la carte, à la série analysée dans le Ruedigraben, se superpose une longue succession (+ 280 m.) de schistes marno-gréseux, parfois très argileux, à stratification généralement plane-parallèle-horizontale, rarement oblique. Ce faciès s'observe au sommet du ruisseau de la Nesslera et surtout dans le ruisseau de Montécu, au SW de Bonnefontaine, jusqu'au contact avec les premiers bancs de poudingues helvétiques.
- b) Dans la partie occidentale de la carte, la série sous-jacente aux premiers niveaux de poudingues helvétiques est essentiellement formée de grès grossiers à galets, à stratification oblique généralement bien marquée. C'est le faciès représenté dans le bois d'Amont, au S d'Ependes. Les derniers 80 m. avant la limite helvétique sont cependant constitués de grès fins plaquetés, rappelant les Couches de Montécu.

Ces deux lithofaciès, caractérisant les niveaux supérieurs de la série burdigalienne, méritent une étude plus approfondie.

a) *Couches de Montécu: le faciès des schistes marno-gréseux bleuâtres*  
(fig. 16)

C'est un puissant complexe de grès, de grès marneux, de marnes et d'argiles, débutant dans les parages de la scierie de Montécu (alt. 750 m.) et se poursuivant presque sans interruption jusqu'aux poudingues helvétiques; ces derniers font brusquement leur apparition dans le R. de Montécu, à l'altitude de 840 m. et reposent en limite très franche sur les schistes marno-gréseux.

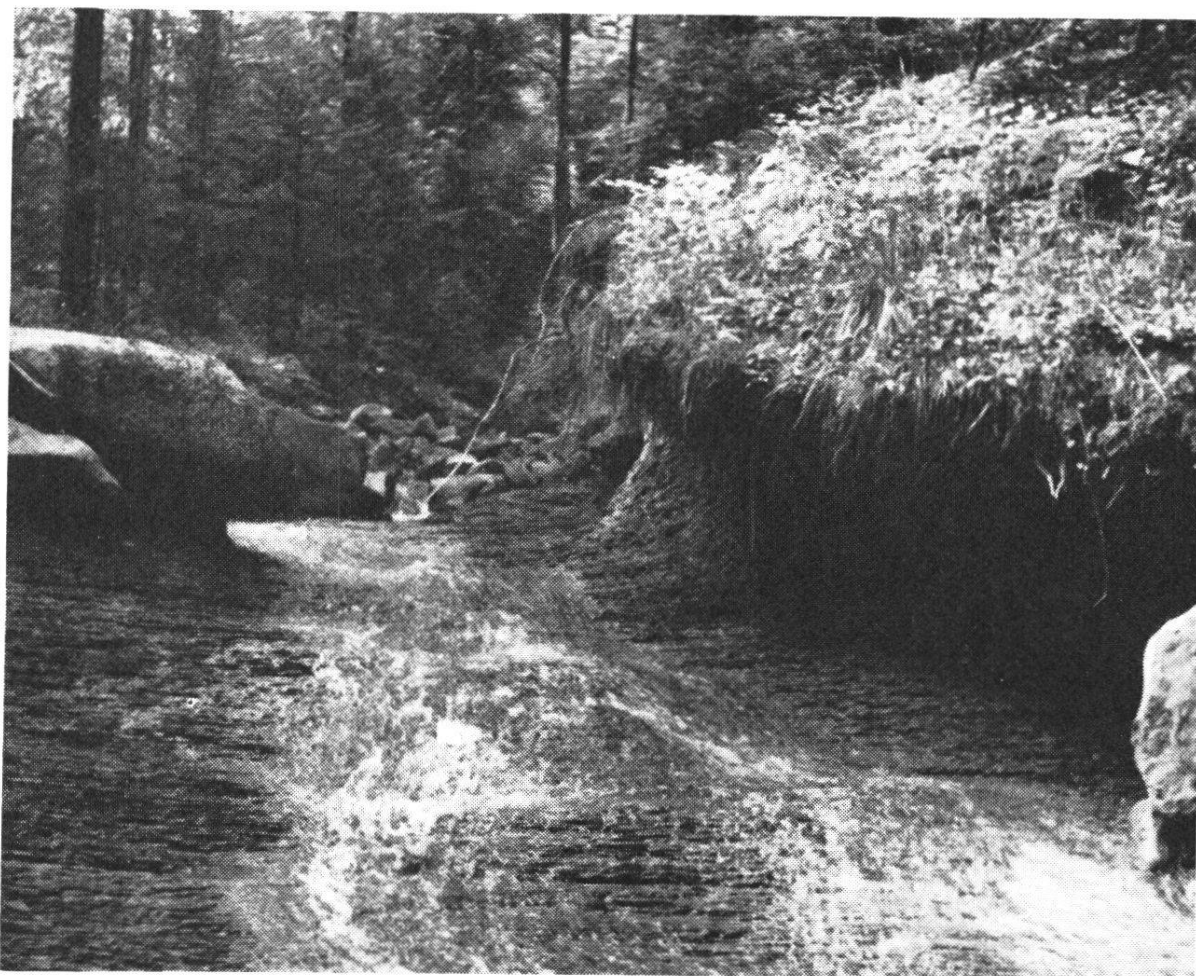

*Fig. 16.* Faciès des schistes marno-gréseux. R. de Montécu, alt. 810 m.

### **Description lithologique**

Le complexe est fait, on l'a vu, d'une alternance de grès, de grès marneux, de marnes et d'argiles.

Les grès sont généralement fins, plus rarement moyens, disposés en plaquettes horizontales ou légèrement ondulées. On note tous les passages entre les grès et les grès marneux. L'épaisseur des bancs varie entre quelques centimètres et

10 ou 20 cm. ; les bancs de 2-3 m. de puissance sont rares. Soulignons la présence à l'un ou l'autre endroit de concrétions fortement calcaires et très résistantes. La surface des bancs peut être lisse, mais le plus souvent elle est sillonnée de pistes de tous genres, de punctuations ou de figures de fluxion. Les bancs gréseux sont toujours séparés par des niveaux marneux ou argileux. Une variété de grès mérite d'être mentionnée : c'est le grès à enclaves argileuses, identique au type décrit par L. MORNOD et qui caractérise surtout, selon cet auteur, la partie supérieure des couches burdigaliennes du Maussion.

Le terme le plus caractéristique des Couches de Montécu est sans doute la série des marnes et argiles toujours un peu sableuses et micacées, disposées en feuillets de quelques millimètres, qui donnent à l'ensemble de la formation une allure très schisteuse (fig. 16). Les sédiments ont une couleur grise ou gris-bleu qui, au contact de l'eau, vire au bleuâtre intense.

Au microscope, la roche se compose de nombreux grains de quartz anguleux et de feldspaths cimentés par de la calcite finement granulée. Les micas sont représentés par la muscovite, la biotite et la chlorite. Relevons également la présence de quelques grains de glauconie et de pyrite. C'est à la diffusion de fines particules pyriteuses dans la roche que serait due, selon R. RUTSCH, la teinte bleuâtre des sédiments (1928, p. 38).

Les niveaux marneux et argileux de Montécu sont à plusieurs endroits affectés de pistes cylindriques ou spiralées parallèles, perpendiculaires ou oblique au plan de stratification des couches. Ce sont les « Steinzyylinder » et « Schraubensteine » signalés depuis longtemps déjà dans la molasse et sur lesquels nous reviendrons au chapitre de la paléontologie. On les trouve dispersés à toute hauteur dans la série, mais spécialement au SE de Montécu, entre les cotes 755 m. et 770 m. A l'altitude de 770 m., au point de confluence de deux ruisseaux, une petite chute est formée par un banc de grès marneux et de marnes bleuâtres où abondent les plus beaux exemplaires de ces structures cylindriques et spiralées.

### *Interprétation :*

Les Couches de Montécu, superposées stratigraphiquement à la série du Ruedigraben, évoquent une sédimentation très calme, en milieu marin peu profond, à l'abri des forts courants et des apports détritiques abondants ; de telles conditions de dépôt sont confirmées par l'absence de tout matériel grossier, par la stratification régulière des fines couches sableuses et argileuses.

Les Couches de Montécu sont peut-être les seuls sédiments molassiques – avec les marnes rupéliennes – qu'on puisse comparer aux dépôts actuels de la mer des Wadden. La grande proportion des clastiques argileux et la disposition des sédiments en fines strates alternativement sableuses et argileuses sont des caractères communs à ces deux formations. En outre, dans l'un et l'autre milieu, les

pistes d'organismes et notamment de vers sont très nombreuses. Dans les Couches de Montécu (rive gauche du ruisseau, alt. 760 m.) on relève un exemple typique de « stratification dérangée » : les joints de stratification ont disparu, sables et argiles se trouvent mêlés sans ordre. Les nombreuses pistes organiques témoignent en faveur d'un remaniement des sédiments à peine déposés par des vers et d'autres organismes fouisseurs.

En conclusion, le faciès des Couches de Montécu correspond à une sédimentation très calme et très lente dans une aire située à l'abri de forts courants ; il est probable que l'activité des organismes précités se manifestait surtout à marée basse, alors que la baie se trouvait partiellement découverte.

### *Les Couches de Montécu et la limite burdigalo-helvétienne*

Une première remarque s'impose : des couches marno-gréseuses analogues aux Couches de Montécu se retrouvent au-dessus des premiers niveaux de poudingues où nous plaçons la limite helvétique ; elles contiennent les mêmes formes cylindriques ou spirales, mais le plus souvent elles renferment les niveaux fossilifères connus dans l'Helvétien du Belpberg et de Montévraz-La Combert.

Lors d'une excursion avec l'Institut de Géologie de Berne, M. R. RUTSCH reconnut dans ces Couches de Montécu les caractères attribués aux « Couches marno-gréseuses bleuâtres » formant, selon l'Ecole de Berne, les niveaux inférieurs de l'Helvétien. Plus récemment, H. HOFMANN (1960), tout en formulant des réserves sur la valeur de la limite burdigalo-helvétique, range cependant dans l'Helvétien les « Schiefermergel » de la Molasse marine supérieure de St-Gall, lithologiquement identique à nos « Couches de Montécu ».

Dans la région bernoise, les auteurs font débiter l'Helvétien par un poudingue quartzitique (Ulmiznagelfluh) surmonté d'une puissante série de schistes marno-gréseux bleuâtres ; les niveaux fossilifères du Belpberg sont situés vers le sommet de ce complexe schisteux.

Au S de Fribourg, on rencontre à l'un ou l'autre endroit dans la série burdigalienne de petits bancs conglomératiques atteignant jusqu'à 2 m. de puissance ; mais, comme on peut l'observer dans le Ruedigraben, ces niveaux ne sont jamais très étendus et tapissent vraisemblablement le fond de chenaux dont le tracé est difficile à établir.

La véritable apparition massive des poudingues sur le territoire étudié, comme au Gibloux, se produit plus haut dans la série, c'est-à-dire au-dessus du complexe schisteux de Montécu. D'autre part, une

différenciation entre le Burdigalien et l'Helvétien sur la base de la microfaune est impossible dans l'état actuel de nos connaissances. C'est pourquoi, je me suis résolu à ne placer la limite burdigalo-helvétienne qu'à la base des premiers horizons de poudingues. Rappelons qu'il s'agit uniquement d'une limite lithologique ; elle est cependant valable pour l'ensemble de la Suisse occidentale.

b) *Le faciès des grès grossiers à stratification oblique du Bois d'Amont*

Le Bois d'Amont forme une longue croupe qui s'étend d'Arconciel jusqu'au Mouret. Sa morphologie évoque celle d'un massif de poudingues. En fait, il est constitué en grande partie d'une molasse grossière à galets et débris de coquilles. Ce caractère la rapproche d'ailleurs étrangement du faciès des grès conglomératiques du Pratzey (Helvétien), ce qui a conduit nombre d'auteurs à la ranger dans l'Helvétien. En réalité, les profils démontrent que la limite burdigalo-helvétienne, telle qu'elle est conçue ici, passe bien au-dessus du sommet de la colline. Il ne faut pas oublier que l'anticlinal principal de la Molasse ramène en surface les couches supérieures de la série burdigalienne.

Les grès grossiers sont observables sur cette colline du Bois d'Amont dans plusieurs carrières ; on les retrouve à la carrière de Longeraye, à l'E de Treyvaux et dans les collines boisées qui séparent la vallée de Treyvaux de celle de Senèdes.

### **Description lithologique**

Lithologiquement, il s'agit d'un grès, grossier à conglomératique, mal classé, renfermant de nombreux galets de radiolarites, de quartzites et de calcaires divers. A côté de rares moules de bivalves, on relève partout d'abondants débris de coquilles et, à la carrière de Treyvaux, quelques fragments de Coraux et de Bryozoaires.

La stratification de ces grès grossiers peut être horizontale, mais le plus souvent elle est nettement oblique : les couches, très épaisses au sommet s'effilent rapidement vers la base. La surface de base des complexes obliques est une surface d'érosion plane-horizontale ou légèrement ondulée.

Au sommet de la série burgalienne, comme je l'ai signalé plus haut, on trouve ici un complexe de grès fins plaquetés de 80 m. d'épaisseur rappelant les Couches de Montécu.



## *Interprétation*

Le faciès des grès grossiers du Bois d'Amont évoque, de par la granulométrie du matériel et sa stratification, une aire de sédimentation soumise à de forts apports détritiques. Les restes de coquilles presque toujours brisés sont la preuve que des courants violents, chargés de matériel grossier, ont érodé sur leur passage des dépôts engendrés en milieu calme et propice au développement d'une faune, pour les transporter plus au large : là s'opère une sédimentation en couches obliques, déposées en vrac, sans aucun classement du matériel.

Ce n'est que vers la fin de la série burdigalienne que la granulométrie des détritiques se réduit également dans cette région, si bien que des conditions assez uniformes s'établissent sur l'ensemble du territoire avant l'arrivée des gros apports conglomératiques de l'Helvétien.

## **E. Paléontologie et Age**

### **1. Paléontologie**

La faune de Mollusques de la série burdigalienne est extrêmement pauvre et se limite à de rares empreintes se rapportant aux genres *Tapes*, *Maetra* et *Cardium*. Dans les grès grossiers des niveaux supérieurs, on note quelques fragments de Bryozoaires et de Coraux. Les structures cylindriques et spiralées contenues dans les Couches de Montécu seront analysées plus loin. (p. 75).

#### **Foraminifères <sup>1</sup>**

Les microorganismes sont, en revanche, plus abondants quoique souvent très mal conservés. M. le Dr Jean Klaus, micropaléontologue, a bien voulu contrôler mes déterminations. Voici la liste des Foraminifères reconnus :

*Cibicides boueanus* D'ORB.

*Cibicides* cf. *cryptomphalus* REUSS var. *hercegovinensis* DE WITT PUYT

*Cibicides* cf. *disjunctis* TERQUEM

*Cibicides dutemplei* D'ORB.

*Cibicides lobatulus* WALKER & JACOB

---

<sup>1</sup> La microfaune provient des échantillons suivants : E 597 à E 602 = Couches de Montécu, R. de Montécu, et E 603 (Gérine, rive gauche, coord. 576,550/180,860, fig. 14). Les niveaux les plus riches sont représentés par E 600 et E 601 (R. de Montécu, alt. 810 m., fig. 16).

*Cibicides* cf. *tenellus* REUSS  
*Cibicides* cf. *ungerianus* D'ORB.  
*Cibicides* sp.  
*Elphidium cryptostomum* (EGGER) CUSHM.  
*Elphidium macellum* FICHTEL & MOLL  
*Nonion boueanum* D'ORB.  
*Nonion* cf. *geleenense* VAN BELLEN  
*Nonion* sp.  
*Rotalia beccarii* L.  
*Rotalia beccarii* L. cf. var. *tepida* CUSHM.  
*Robulus* sp.  
*Globigerina* cf. *bulloides* D'ORB.  
*Globigerina* cf. *increbescens* BANDY  
*Globigerina* sp.  
*Bulimina* cf. *elongata* D'ORB.  
*Gyroidina* cf. *soldanii* D'ORB.  
*Marginulina*?  
*Ellipsoidina* sp.  
*Entosolenia*?  
*Eponides* cf. *gratus* REUSS  
*Discorbis* sp.  
*Polymorphina* sp.  
*Polymorphinidae*

## 2. Age

De par son faciès, la série burdigalienne fait partie de la Molasse marine supérieure. Elle repose sur la Molasse d'eau douce inférieure, considérée par les auteurs comme datant de l'Aquitaniens. Quant à sa limite supérieure elle est fixée sur une base purement lithologique, la faune ne permettant pas, dans nos régions, une différenciation paléontologique entre le Burdigalien et l'Helvétien. Si l'on envisage la Molasse marine supérieure (Burdigalien et Helvétien) comme débutant avec le Miocène, la série burdigalienne ferait partie du Miocène inférieur.

Mais on sait que la transgression marine miocène s'est opérée dans nos régions avec un certain retard par rapport au secteur français du sillon périalpin, où une partie de l'Aquitaniens est déjà formée de dépôts marins. En Aquitaine, l'étude des mammifères qu'a effectuée M. RICHARD (1946) met en évidence des caractères si différents entre la faune de l'Aquitaniens et du Burdigalien que cet auteur place la

limite Oligocène-Miocène entre ces deux étages <sup>1</sup>. (1946, p. 333 et 345). Il en résulte qu'au point de vue chronostratigraphique, une partie de ce que nous appelons Aquitanien correspondrait en réalité à du Miocène continental, et que la transgression marine n'aurait atteint la Suisse qu'au Burdigalien supérieur (M. GIGNOUX, 1950, p. 609).

Ce point de vue n'est cependant pas partagé par R. RAMSEYER dans la région du Mont Vully. La faune de vertébrés recueillie par cet auteur indique, selon J. HÜRZELER, que la limite Molasse d'eau douce inférieure – Molasse marine supérieure correspond assez bien avec la limite conventionnelle Aquitanien – Burdigalien telle qu'elle est fixée dans la région classique d'Aquitaine (1952, p. 192). Selon R. RAMSEYER, la mer aurait atteint la région du Mont Vully au Burdigalien inférieur déjà, venant du Bassin de Vienne (ibid., p. 214).

On voit que les opinions divergent tant sur la direction de la transgression marine miocène que sur son âge exact. Dans la région S de Fribourg on ne peut trancher la question puisque ni le sommet de la Molasse d'eau douce inférieure, ni les couches basales de la Molasse marine supérieure ne sont observables sur le territoire étudié. Nous admettons, comme hypothèse de travail, l'arrivée de la mer par le bassin du Rhône, suivant l'opinion de M. GIGNOUX (1950). En faveur de cette hypothèse mentionnons les influences saumâtres ou marines qui se manifestent dans la Molasse d'eau douce inférieure en Suisse occidentale : elles ont été signalées par divers auteurs, notamment par R. BERSIER dans le Jorat vaudois (1938<sup>e</sup>, p. 84).

### **F. Quelques conclusions sur la série burdigalienne**

La question du biofaciès sera examinée plus loin, lors de considérations générales sur le Miocène marin (p. 79). Je me contente d'exposer ici les conclusions qu'on peut tirer de l'analyse et de la répartition des lithofaciès dans le cadre du territoire étudié, puis j'établirai quelques comparaisons avec les régions limitrophes.

---

<sup>1</sup> Notons, à ce sujet, que le Comité du Néogène méditerranéen, réuni à Vienne en 1959, a proposé, dans une résolution à l'adresse du Congrès international de géologie de Copenhague (1960), que l'étage Aquitanien soit rangé à la base du Miocène, le Chattien constituant le sommet de l'Oligocène. (Mitt. Geol. Ges. Wien, 52, p. 3).

## 1. La région Sud de Fribourg

### a) *Paléogéographie sommaire*

L'étude des lithofaciès caractérisant les niveaux moyens de la série burdigalienne fait ressortir, dans la région du Ruedigraben, une zone d'alimentation très active (delta) traduite par un cortège de stratifications obliques et des chenaux aux tracés sans cesse modifiés. Les mesures effectuées dans cette région révèlent, pour les courants transporteurs de sédiments, une direction générale du SW vers le NE.

Ces sédiments accumulés sur place sont ensuite repris par des courants moins puissants qui les emmènent au large en phases rythmiques successives, avant de les déposer dans leur forme actuelle.

Les conditions sont différentes lors du dépôt des niveaux supérieurs : la phase de sédimentation des Couches de Montécu correspond à un ralentissement considérable dans l'apport détritique. Simultanément, à l'W, se développe une sédimentation fortement détritique, engendrant les grès grossiers du Bois d'Amont. Il s'ensuit que pendant le dépôt de la série burdigalienne, la zone d'alimentation abondante (delta) s'est déplacée de l'E vers l'W, les courants conservant leur direction générale SW-NE.

Mais vers la fin de la série burdigalienne, le faciès des Couches de Montécu s'installe également dans la région de La Combert. Fait intéressant à noter, la puissance des Couches de Montécu qui atteint 280 m. environ dans le R. de Montécu n'est plus que de 180 m. dans la zone de Montévraz et se réduit à 80 m. environ au-devant de La Combert. La sédimentation calme et uniforme qui caractérise le dépôt des Couches de Montécu s'étend donc progressivement de l'E vers l'W à la fin de la série burdigalienne, et c'est au-dessus de ces sédiments fins qu'apparaîtront, d'une manière brusque et généralisée, les premiers horizons de poudingues helvétiques.

### b) *Conditions bathymétriques de la mer burdigalienne*

Bien qu'il n'existe pas sur le territoire étudié de traces certaines d'émersion, on ne peut envisager la formation de tous les types de stratification analysés que sous une faible tranche d'eau. Dans la Mer des Wadden, les stratifications que HÄNTZSCHEL décrit comme propres à la ligne des basses eaux — certaines d'entre elles rappellent

des structures reconnues dans notre Molasse – se sont produites sous une tranche d'eau maximale de 3,50 m. Bien que dans les deux milieux les modes de sédimentation soient différents, on peut estimer que la profondeur de la mer burdigalienne ne devait pas dépasser quelques dizaines de mètres.

c) *Vitesse de sédimentation*

Des mesures effectuées par F. TRUSHEIM (1929) sur la vitesse de sédimentation dans la Mer des Wadden ont conduit à des résultats intéressants : en comparant des cartes de chenaux au milieu de la baie de Jade, cet auteur a, en effet, établi qu'une période de 14 ans avait suffi à former un paquet de sédiments à stratification oblique de 1,50 m. d'épaisseur, de 400 m. de longueur et de plusieurs km. de largeur. Si l'on tient compte des conditions propres à la mer molassique – en particulier la proximité du relief émetteur de détritiques – on peut imaginer la rapidité avec laquelle s'est effectué, par exemple, le dépôt des sédiments grossiers de la région du Ruedigraben.

La sédimentation molassique est, en effet, d'un type très spécial : c'est une formation synorogénique où les couches de sédiments revêtent une importance tout autre que dans une série océanique. Ce phénomène est souligné également par R. RUTSCH lorsqu'il dit, dans son « Profil type de l'Helvétien » qu'une couche de fossiles de la Molasse, par comparaison avec une succession bathyale, comprend un temps relativement court (1958, p. 111).

d) *La Molasse, produit de remaniements successifs*

Le mode sédimentaire que nous avons envisagé pour la Molasse fait intervenir un facteur important : le remaniement constant du matériel.

Le sédiment lui-même peut être très ancien, mais au hasard des courants et de la topographie du fond marin, il est sans cesse remis en mouvement pour participer à de nouvelles phases sédimentaires : c'est ce qu'à mis en évidence l'analyse des « rythmes sédimentaires ». Il en résulte que la plupart du temps, le dépôt dans sa forme actuelle ne reflète plus les conditions de sédimentation primitives. Dans cet ordre d'idée, R. RUTSCH affirme que, contrairement à l'opinion généralement admise, la Molasse ne représente pas l'image directe des processus tectoniques et érosifs de l'arrière-pays alpin (1945, p. 410).

## 2. Comparaisons avec les régions limitrophes

J'exposerai brièvement ici quelques observations faites lors d'une étude des divers terrains molassiques qui ont fait l'objet de travaux de thèses au cours de ces dernières années : la région de Bulle (L. MORNOD, 1949), la région de Romont (H. INGLIN, 1960), de Lucens (A. BRIEL, 1962), de Payerne (L. RUMEAU, 1954) et de Fribourg (CH. CRAUSAZ, 1959, R. SIEBER 1959) <sup>1</sup>.

### a) *La limite burdigalo-helvétienne*

Cette question a été abordée par L. MORNOD et H. INGLIN en ce qui concerne la région du Gibloux. Les deux auteurs s'accordent à placer la limite burdigalo-helvétienne à la base des premiers horizons de poudingues qui au Gibloux surmontent une série de schistes ou de grès plaquetés de 50 m. de puissance : les grès plaquetés à enclaves argileuses du Maussion (L. MORNOD), le faciès des grès à enclaves marneuses (H. INGLIN). Dans une étude actuellement en cours entre la Sarine et le Gibloux, J. P. DORTHE signale également une série de grès plaquetés sous-jacente aux premiers bancs de poudingues helvétiques.

Nous avons vu comment le faciès des Couches de Montécu, largement développé dans le R. de Montécu, subit vers l'W une réduction de puissance et se limite finalement à 50 m. dans la région du Gibloux. On peut en conclure qu'à la fin de la série burdigalienne, des conditions de sédimentation relativement uniformes et calmes régnaient dans l'ensemble de la Suisse occidentale.

### b) *Variations dans les « rythmes sédimentaires »*

Si l'on compare la région Sud de Fribourg aux zones plus éloignées des Alpes (notamment la région de Payerne, de Lucens et le secteur N de Fribourg) on note des différences sensibles dans l'extension horizontale et verticale des lithofaciès : en bordure des Alpes, les lithofaciès, on l'a vu, n'ont généralement qu'une faible épaisseur (2-6 m. le plus souvent) et les variations latérales sont rapides. Plus au large il n'est pas rare de voir certaines falaises rocheuses développer le même lithofaciès sur des épaisseurs de 20-30 m. et plus. Le phénomène se vérifie

---

<sup>1</sup> Les excursions sur ces terrains ont été faites en compagnie de MM. L. PUGIN, privat-docent, A. ERIEL et J. P. DORTHE.

surtout pour les faciès décrits par les auteurs sous le nom de « faciès à lentilles » et de « faciès des grès massifs ». Ces variations dans les rythmes sédimentaires traduisent des changements notables dans les conditions de sédimentation de la mer molassique : l'aire de dispersion des sédiments sise en bordure des Alpes se trouvait soumise à des courants instables, changeant souvent de direction, alors que plus au large, dans certains secteurs, des conditions plus uniformes régnaient pendant une durée relativement longue.

c) *Variations dans la granulométrie et le nombre des stratifications obliques*

Plus on s'éloigne des Alpes, plus la granulométrie des sédiments molassiques s'affine. Parallèlement à cette réduction de la taille des éléments, on observe une diminution notable du nombre des stratifications obliques : à comparer, par exemple, la région de Lucens ou de Payerne à celle du Ruedigraben, on est frappé par le nombre relativement restreint des stratifications obliques et les faibles érosions qui soulignent les chenaux de la zone éloignée des Alpes. Il n'y a guère que la sédimentation du grès coquillier subjurassien qui, de par sa granulométrie et sa stratification souvent oblique, rappelle certaines aires de forts apports détritiques en bordure des Alpes, comme nous allons le préciser maintenant.

d) *Hypothèse sur les relations du grès coquillier subjurassien avec un homologue méridional*

Le faciès des grès grossiers du Bois d'Amont qui se développe vers la fin de la série burdigalienne dans la partie occidentale de ma carte rappelle par bien des caractères le grès coquillier subjurassien. Si, en moyenne, la granulométrie est moins grossière dans le grès coquillier, on note dans les deux cas une abondance de galets exotiques sensiblement de même taille, et, généralement, une disposition des couches en plaques et plaquettes à stratification oblique, résultant d'une alimentation excédente.

Dans les grès grossiers du Bois d'Amont, à part quelques rares empreintes de bivalves, les coquilles se présentent toujours sous forme de débris ; elles ont donc été entièrement brisées au cours du transport. En revanche, dans le grès coquillier, si les traces de remaniement sont certaines, elles excluent cependant un long transport.

Les auteurs s'accordant à placer le grès coquillier dans les termes supérieurs de la série burdigalienne, il est donc possible de voir dans les grès grossiers du Bois d'Amont – ou dans un faciès analogue qui se serait développé plus à l'W encore, le long du bord alpin – l'homologue du grès coquillier subjurassien. On pourrait expliquer ainsi dans l'auge subjurassienne l'arrivée de matériel grossier à stratification oblique au-dessus des sédiments plus fins formant la partie moyenne de la série burdigalienne.

## II. L'Helvétien

(Couches de Montévraz – La Combert)

- = Poudingue subalpin et Molasse marine (p.p.) de V. GILLIÉRON.
- = Couches de St-Gall et du Rotsee de F. J. KAUFMANN.
- = Couches du Belpberg (p.p.) de R. RUTSCH.
- = Couches du Gibloux de L. MORNOD.

### Introduction

Si les Couches de Montévraz-La Combert sont connues depuis fort longtemps dans la littérature géologique par les riches gisements fossilifères qu'elles renferment, elles n'ont par contre jamais fait l'objet d'une description stratigraphique détaillée. Il faut reconnaître que la chose est malaisée : en effet, les affleurements assez dispersés à Montévraz ne permettent guère de suivre une section complète dans la série. A La Combert, les conditions d'observation sont plus défavorables encore, en raison de l'épaisse couverture morainique. A cela s'ajoutent les difficultés dues aux nombreuses variations de faciès et aux conditions tectoniques tourmentées de la région.

Les gisements de Montévraz-La Combert ont été décrits pour la première fois par B. STUDER qui les parallélise aux Couches du Belpberg (1853).

V. GILLIÉRON (1885) confirme cette interprétation lorsqu'il écrit : « C'est la continuation des gisements encore plus riches de la région au midi de Berne ».



Par la suite, les Couches de Montévraz-La Combert ont été signalées également par d'autres auteurs : tels sont R. de GIRARD (1901), E. DILLENUS (1911), H. KURBERG (1919), H. BUSS (1920) et J. TERCIER (1928).

Remarquons que R. GIRARD et H. BUSS les rangent, à tort, dans le Burdigalien. Mais par la suite, R. RUTSCH qui a examiné les collections de fossiles des musées de Fribourg et de Bâle conclut qu'aux points de vue lithologique et faunistique, les Couches de Montévraz-La Combert sont l'homologue des Couches helvétiques du Belpberg (1928, p. 69).

### *Extension, puissance*

L'Helvétien forme une bande de terrain presque continue de l'W vers l'E, entre la Sarine et la Gérine, dans la partie méridionale de la carte. Son extension la plus grande est réalisée à Montévraz-La Feyla (= le Berri ou Derrière-Château), où la morphologie traduit la présence de bancs de poudingues inclinés légèrement vers le S. L'affleurement le plus oriental est très typique de cette morphologie : c'est la petite croupe boisée sur laquelle est bâtie l'église de St. Silvester.

La puissance totale des Couches de Montévraz-La Combert, mesurée à partir des premiers bancs de poudingues jusqu'au sommet de La Feyla atteint 430 m. environ.

Cette valeur n'est cependant pas applicable à l'ensemble du terrain. Elle est due surtout au développement de l'horizon des poudingues de La Feyla. La montée axiale de l'anticlinal principal de la Molasse a pour conséquence une réduction de l'Helvétien vers l'W, par suite de phénomènes d'érosion. Ainsi, au Pratzey il n'atteint plus que 300 m., puis 225 m. à La Combert.

### *Méthode d'analyse*

Les nombreuses variations latérales de faciès ne permettent pas d'établir des divisions lithologiques valables pour l'ensemble du territoire étudié. Cependant, dans le secteur Montévraz-Le Pratzey-La Combert, on rencontre tous les lithofaciès représentatifs de l'Helvétien. Nous allons brièvement les décrire, après quoi nous analyserons leur répartition stratigraphique sur l'ensemble du territoire.

## A. Description des lithofaciès

Dans le secteur Montévraz-Le Pratzey-La Combert, on distingue les lithofaciès suivants :

4. Poudingue de La Feyla ( $\pm$  260 m.)
3. Couches marno-gréseuses fossilifères ( $\pm$  150 m.)
2. Grès conglomératique du Pratzey (70-150 m.)
1. Poudingue de base (5-30 m.)

Soulignons d'emblée qu'à Montévraz, l'horizon 3 repose directement sur le poudingue de base, alors que dans la région du Pratzey-La Combert, entre ces deux termes s'intercale une puissante série de grès conglomératiques. Le poudingue de La Feyla, terme supérieur à Montévraz, a été probablement érodé dans la région de La Combert.

### 1. Le poudingue de base

Il est visible au SE de Montévraz-dessous dans le ruisseau du Schwand de la Riedera, à l'altitude de 845 m., et au Pratzey, le long de la route qui conduit à Treyvaux.

Le poudingue repose par une surface d'érosion sur les grès plaquetés de la série burdigalienne.

A Montévraz, où les conditions d'observation sont les meilleures, la taille moyenne des galets varie entre 5-10 cm. ; cependant, les galets de 20-30 cm. de diamètre ne sont pas rares ; on note même un bloc gréseux de 60 cm. Pétrographiquement, les quartzites dominent, puis viennent des calcaires gréseux brunâtres ou jaunâtres parfois plaquetés, des calcaires siliceux, des grès calcaires, des radiolarites rouges et vertes. Les roches éruptives, en revanche, sont très rares.

La grande proportion des quartzites permet de qualifier ce poudingue de base de *poudingue quartzitique*. Son épaisseur est très variable : elle va de quelques m. à 15 ou 20 m.

### 2. Le grès conglomératique du Pratzey

(à Coraux et Bryozoaires)

C'est un complexe d'environ 150 m. de puissance, surtout développé au Pratzey, dans les pentes boisées qui s'élèvent de part et d'autre de la route cantonale. A Montévraz, on l'a vu, il fait défaut, alors que vers l'W, à La Combert, il n'atteint guère que 70 m.

Voici les caractéristiques de cet horizon lithologique :

- a) Le terme est fait d'un grès calcaire très grossier à conglomératique. Les galets prédominants sont des radiolarites rouges et vertes, des calcaires siliceux et des quartzites. On note la présence de nodules marneux remaniés, d'intercalations gréseuses fines à débris carbonneux et micas. Localement, le grès conglomératique passe à une molasse banale de granulométrie fine à moyenne.
- b) La stratification est généralement oblique ou entrecroisée. Les couches sont disposées en plaquettes de 5-20 cm. d'épaisseur. Les gros bancs sont rares.
- c) Partout dans la série sont dispersés de nombreux débris de coquilles, notamment d'Huîtres, de *Pecten*, de *Cardium* et de Balanes.
- d) Le caractère distinctif, par rapport aux autres lithofaciès, est la présence dans les grès conglomératiques de nombreux fragments de Bryozoaires et de Coraux.

Le grès conglomératique du Pratzey est bien observable lorsque, à partir de la route de Fribourg-La Roche, peu avant Le Pratzey, on prend sur sa gauche le chemin qui monte dans la pente boisée. Un bel affleurement se trouve au bord du sentier, entre 810 et 830 m. ; il renferme de nombreux fragments de Bryozoaires et de Coraux atteignant jusqu'à 2-3 cm. de longueur (Coord. 578,815/174,540, en contre-bas des premiers bancs de poudingues).

### 3. Les Couches marno-gréseuses à niveaux fossilifères

Lithologiquement, le terme est identique aux Couches de Montécu décrites déjà dans le terme supérieur du Burdigalien (p. 52). Il faut signaler cependant, sur le flanc S de la Combert, la formation locale d'un horizon de grès coquillier dont l'épaisseur et l'extension sont difficiles à estimer. C'est un grès fortement calcaire, spathique, à nombreux débris de coquilles. Il affleure notamment au NE de Chaflou, au NW de Sous la Combert et à l'ESE de Prabou. Stratigraphiquement, le terme se place vers le sommet de la série des couches marno-gréseuses.

En ce qui concerne ces dernières, leur caractère propre est la présence à différents niveaux, d'horizons pétris de fossiles. Ceux-ci attei-

gnent une puissance variant entre quelques cm. et 1 m., alors que les schistes intercalés entre ces niveaux sont le plus souvent totalement dépourvus de macrofossiles. La liste des fossiles sera donnée plus loin (p. 72).

Il est intéressant de noter à certains endroits une concentration de certaines espèces de Mollusques, sans pour autant que les autres soient tout à fait absentes ; ainsi les *Tapes* et les *Panopea* prédominent dans l'affleurement situé à la Ruji (S de La Combert), alors que dans un autre gisement très proche, sur le flanc S de La Combert (coord. 577,400/173,290), le premier rôle est joué par les Turritelles.

Les gisements fossilifères sont indiqués sur ma carte. La plupart sont connus depuis fort longtemps ; j'en ajouterai cependant un nouveau au S du Pratzey, près de Sur la Chaux (coord. 578,740/173,750). Son importance réside dans le fait qu'il constitue un point de repère intermédiaire entre les gisements de Montévraz et ceux de La Combert ; d'autre part, il indique clairement, par sa position stratigraphique, que les gisements fossilifères de Montévraz et de La Combert ne constituent pas un seul et même horizon lithologique.

Contrairement à ce qui se produit dans l'horizon 2, les fossiles ici ne sont pas brisés ; les Lamellibranches ont conservé le plus souvent leurs deux valves accolées ; certaines espèces (par exemple, les Pholades, les *Panopea*) sont fossilisées dans leur position de vie naturelle. Tous ces caractères, joints au milieu de sédimentation très calme, attestent l'autochtonie de la faune.

#### 4. Le poudingue de La Feyla

Cet horizon lithologique surmonte à Montévraz les couches fossilifères. Sa puissance peut être estimée à + 260 m. à la Feyla. Ses caractères distinctifs sont les suivants :

- a) La dimension des galets est souvent énorme. Les galets de 50-60 cm. de diamètre sont très répandus. Le plus grand que j'aie mesuré, à La Feyla, est un grès à Lithothamnies (Flysch) atteignant 1,20 m. de diamètre.
- b) Le ciment est souvent très lâche : il s'agit d'un grès fin calcaire ou d'un grès marneux formant des traînées irrégulières entre les gros galets.

- c) Toute forme de classement granulométrique est absente : les éléments très grossiers voisinent avec des poches de Nagelfluh très fine.
- d) Dans la Nagelfluh s'intercalent, à diverses hauteurs, de petites lentilles marno-gréseuses remplies de fossiles marins identiques à ceux des niveaux fossilifères de l'horizon 3.
- e) Le ciment lui-même renferme, jusqu'au sommet de La Feyla, des débris d'Huîtres ou de *Cardium*. A d'autres endroits se sont formées des accumulations de restes de végétaux, assimilables à des racines de plantes.
- f) Entre les bancs de poudingues on note çà et là des intercalations de petites couches de grès plaquetés jaunâtres, de granulométrie fine à moyenne, où sont conservées de belles empreintes de feuilles (S de la Feyla au bord de la route; E de La Feyla aux lieuxdits « Le Stald » et « La Mülimatta »).

#### **Péetrographie des poudingues**

Voici la liste des roches les plus communément rencontrées dans le poudingue de La Feyla :

#### *Calcaires*

- Calcaire gréseux brun-jaunâtre, parfois micacé
- Calcaire siliceux, légèrement gréseux, brun clair (spongolithe)
- Calcaire compact foncé
- Calcaire compact gris et gris-verdâtre
- Calcaire compact blanchâtre à traînées rougeâtres
- Calcaire compact blanc (Biancone)
- Calcaire compact jaunâtre
- Calcaire oolithique jaunâtre
- Calcaire compact gris à Globotruncanidés (Flysch ultrahelvétique ?)
- Calcaire compact gris-jaunâtre à Radiolaires
- Calcaire compact brun-rosé à Algues
- Calcaire lumachellique (Rhétien)
- Calcaire tacheté rose clair
- Calcaire gréseux à Lithothamnies (Flysch ultrahelvétique)

#### *Grès*

- Grès fins et grossiers à Lithothamnies avec galets de calcaires à Calpionelles (Flysch ultrahelvétique)
- Grès divers gris et jaunâtre de type Flysch

Grès fin rouge (type Buntsandstein)  
Grès fin calcaire gris à Nummulites (Flysch ultrahelvétique)  
Grès marneux verdâtre (Chattien)  
Grès fin et moyen verdâtre friable (Chattien sup.)  
Grès jaunâtre, fin à grossier, à galets dolomitiques (Chattien inf.)  
Grès calcaire jaunâtre et rougeâtre (Chattien inf.)

**En outre :**        Quartzites blancs verts et jaunâtres  
                      Granites rouges et verts  
                      Radiolarites rouges et vertes

### *Remarque sur la nature du poudingue*

Dans l'ensemble, le poudingue de La Feyla est un poudingue calcaire. Les grès et calcaires divers prédominent nettement sur les éléments cristallins. Localement, cependant, on note une augmentation sensible du pourcentage des galets cristallins: ainsi, le sommet de la colline de La Feyla, par rapport aux autres régions, mérite la qualification de poudingue polygénique. Il en va de même pour certains niveaux isolés, tels les bancs de poudingues de la partie moyenne des R. de Mézer (coord. 580,725/174,500) et du Schwand de la Riedera (coord. 580,380/174,310). Le massif de Nagelfluh de la région dénommée « Les Rontes », au NW de La Roche, est également de nature polygénique.

D'autres horizons accusent une forte proportion de roches quartzitiques : dans le R. du Schwand de la Riedera, rive gauche, à l'alt. de 920 m., on relève un banc de Nagelfluh fine à moyenne où les quartzites sont prédominants. Le massif de Nagelfluh de Pont-la-Ville, à la limite occidentale de la carte, marque la transition vers les poudingues essentiellement quartzitiques du Gibloux.

Au point de vue de la fréquence des galets représentés, on remarquera que, dans les niveaux inférieurs du poudingue de La Feyla, c'est le calcaire gréseux brunâtre qui prédomine largement sur les autres éléments. Il est d'habitus flysch, mais on ignore à quelle nappe préalpine il faut le rattacher. A la nappe de la Simme on doit rapporter les radiolarites rouges et vertes, les spongolithes et les calcaires blancs du Biancone.

Les niveaux supérieurs du poudingue de La Feyla présentent une lithologie assez différente ; deux types de roches prédominent :

1. Les divers types de grès molassiques oligocènes proviennent du Chattien supérieur et inférieur ; ils sont identiques aux roches reconnues dans les écailles de Molasse subalpine. Le Rupélien cependant fait défaut.
2. Les grès et calcaires à Lithothamnies et Nummulites sont en tous points semblables à ceux qu'on trouve très répandus dans le Flysch et le Wildflysch ultrahelvétique (Berra-Cousimbert). Il est fort probable que les granites et autres roches cristallines du sommet de La Feyla tirent leur origine d'un Wildflysch à blocs exotiques tel qu'on le connaît à la Berra.

La présence au sommet des poudingues miocènes de matériel résultant surtout de l'érosion de la Molasse oligocène et du Flysch ultrahelvétique est un fait important pour les essais de reconstruction paléotectonique (voir p. 132).

## **B. Répartition stratigraphique des lithofaciès - Variations latérales**

### **1. Secteur Montévraz-Le Pratzey-La Combert**

Le tableau synoptique suivant rend compte des variations latérales des divers lithofaciès : (voir aussi fig. 17).

E		W
<b>Montévraz</b>	<b>Pratzey</b>	<b>Combert</b>
Poudingue de la Feyla : ± 260 m.	—	—
	Couches fossilifères : ± 150 m.	Couches fossilifères : ± 150 m.
Couches fossilifères : ± 150 m.	Grès conglomératique : ± 150 m.	Grès conglomératique : ± 70 m.
Poudingue de base : 5-30 m.	Poudingue de base : 5-30 m.	Poudingue de base : 5-30 m.

Deux conclusions se dégagent de ces données :

- a) La série helvétique subit de l'E vers l'W une réduction d'épaisseur. Cela tient d'une part, à la montée axiale vers l'W de l'anticlinal principal de la Molasse qui a entraîné une érosion plus intense des niveaux supérieurs de l'Helvétien dans les parages de La Combert ; d'autre part, aussi à des questions de sédimentation : il est peu probable, par exemple, que le poudingue de La Feyla

se soit originellement déposé avec la même épaisseur sur l'ensemble de la région.

- b) Quelques variations latérales de faciès sont évidentes : ainsi, lors de la sédimentation calme des Couches fossilifères de Montévraz, la région du Pratzey-La Combert était soumise à une alimentation détritique abondante, traduite par du matériel grossier et des stratifications obliques. Ce n'est que plus tard que s'installent dans cette région les conditions propices au développement d'une faune analogue à celle de Montévraz. Le complexe des grès conglomératiques inconnu à Montévraz atteint son épaisseur maximale au Pratzey pour diminuer à nouveau vers l'W.

De telles variations de faciès dans un milieu littoral ou deltaïque ne sont pas étonnantes : nous en avons signalé de semblables dans le terme supérieur de la série burdigalienne. Mais elles font ressortir un facteur important : les niveaux fossilifères n'occupent pas, dans la série helvétique, une position constante ; celle-ci est avant tout fonction du schéma de dispersion des sédiments qui dans un tel milieu se modifie sans cesse. Il serait donc hasardeux de vouloir se baser uniquement sur ces horizons fossilifères pour fixer, sur de grandes distances, dans la Molasse marine supérieure, une limite entre le Burdigalien et l'Helvétien.

## 2. Région E de La Feyla

On retrouve un horizon fossilifère dans le R. de Montécu, à l'alt. de 885 m. (gisement du « Pont des Pylons »). C'est là le dernier témoin des Couches fossilifères de Montévraz, jusqu'à la limite orientale de la carte. En effet, les collines du Poyet et de La Bruggera sont entièrement faites de Nagelfluh calcaire grossière rappelant le poudingue de La Feyla, sans intercalations de couches marno-gréseuses à fossiles. En revanche, le ciment du poudingue contient toujours des débris de coquilles et sur le flanc W de la colline de La Bruggera (alt. 880 m., coord. 582, 540/175,790) on rencontre notamment des fragments de grandes Huîtres se rapportant vraisemblablement à *Ostrea gryphoides* SCHLOTH.

La croupe si caractéristique de S. Silvester est formée, à la base,



de Nagelfluh calcaire grossière, alors qu'au sommet se développe un horizon de grès conglomératiques analogue à celui du Pratzey.

### 3. Région W de La Combert

Dans la partie W de La Combert, sur le flanc S du massif, l'horizon des grès conglomératiques fait défaut ; en revanche il apparaît encore sur son flanc N, au SE de Treyvaux. Tout le flanc S de La Combert est occupé par les couches marno-gréseuses fossilifères. Les massifs de poudingue des Rontes et de Pont-la-Ville, au NW de La Roche forment un horizon supérieur à ces niveaux fossilifères ; ils semblent correspondre stratigraphiquement aux poudingues de La Feyla, mais la taille des éléments est plus réduite, alors que la nature pétrographique des galets se rapproche de plus en plus de celle du Gibloux (poudingue quartzitique).

### C. Paléontologie et âge

Les Couches de Montévraz-La Combert sont les terrains molassiques qui renferment la faune la plus riche. J'en donne ici la liste. Les Foraminifères et les Ostracodes ont été recueillis dans les schistes marno-gréseux à La Combert et à Montévraz. Pour les autres organismes, la provenance sera indiquée de la façon suivante :

M = Montévraz (gisement principal : Schwand de la Riedera, alt. 880 m.)

C = La Combert.

Les fossiles portant la mention FR font partie de la collection du Musée d'Histoire Naturelle de Fribourg ; les autres appartiennent à la collection de l'auteur.

#### Foraminifères <sup>1</sup>

*Cibicides boueanus* D'ORB.

*Cibicides* cf. *crassus* TEN DAM

*Cibicides cryptomphalus* REUSS var. *hercegovinensis* DE WITT PUYT

*Cibicides dutemplei* D'ORB.

*Cibicides lobatulus* WALKER & JACOB

---

<sup>1</sup> La microfaune provient des échantillons E 605 et E 608 (marnes gris-jaunâtre, SSE de Treyvaux, coord. 577,760/174,400).

*Cibicides* sp. cf. *ungerianus* D'ORB.  
*Elphidium crispum* L.  
*Elphidium flexuosum* D'ORB.  
*Elphidium* sp.  
*Nonion boueanum* D'ORB.  
*Nonion* cf. *geleenense* VAN BELLEN  
*Nonion* sp.  
*Rotalia beccarii* L.  
*Rotalia beccarii* L. cf. var. *tepida* CUSHM.  
*Bolivinella*?  
*Bulimina* cf. *elongata* D'ORB.  
*Bulimina* sp.  
*Gyroidina*?  
*Globulina* cf. *striata* EGGER  
*Discorbis bundensis* VAN BELLEN  
*Discorbis*? cf. *inflata* REUSS  
*Eponides*?  
*Nodosaria* sp.  
*Globigerinidés*

## Mollusques

### LAMELLIBRANCHES :

<i>Chlamys</i> cf. <i>gallica</i> (M. E.) PEYR.	(C)
<i>Chlamys</i> cf. <i>holgeri</i> GEIN.	(C)
<i>Chlamys albina</i> v. TEPPNER	(C)
<i>Chlamys</i> cf. <i>tournali</i> de SERRES	(C)
<i>Chlamys latissima</i> BROCCHI	(C, FR)
<i>Chlamys</i> ( <i>Flexopecten</i> ) <i>palmata</i> LAM.	(M)
<i>Chlamys</i> ( <i>Aequipecten</i> ) <i>senienseis</i> LAM. var. <i>elongatula</i> SACCO	(M)
<i>Chlamys scabriuscula</i> MATH.	(C)
<i>Pecten hornensis</i> DEP.-ROM.	(M)
<i>Pecten benedictus</i> LAM.	(M, FR)
<i>Glycymeris</i> cf. <i>rudolphi</i> EICHW.	(M)
<i>Panopea menardi</i> DESH.	(C, M)
<i>Tapes</i> ( <i>Callistotapes</i> ) <i>vetulus</i> BAST.	(C, M)
<i>Lutraria oblonga</i> GMEL.	(M)
<i>Lutraria sanna</i> BAST.	(M)
<i>Arca</i> ( <i>Anadara</i> ) <i>turonienseis</i> DUJ.	(M)
<i>Arca</i> ( <i>Anadara</i> ) <i>fichteli</i> DESH.	(M)
<i>Dosinia exoleta</i> L.	(M)
<i>Mactra helvetica</i> MAY.	(M, FR)
<i>Meretrix</i> ( <i>Cordiopsis</i> ) <i>intercalaris</i> COSSM.-PEYR.	(M, C)
<i>Chione</i> ( <i>Ventricoloidea</i> ) <i>multilamella</i> LAM.	(M)
<i>Eastonia rugosa</i> GMEL.	(M)

<i>Capsa lacunosa</i> CHEMN.	(C)
<i>Gastrana</i> sp.	(M)
<i>Thracia</i> ( <i>Cyathodonta</i> ) <i>dollfusi</i> COSSM.-PEYR.	(M)
<i>Mytilus</i> sp.	(M)
<i>Pholas desmoulinsi</i> BEN.	(M)
<i>Pinna</i> sp.	(M, FR)
<i>Cardium</i> ( <i>Ringicardium</i> ) cf. <i>darwini</i> MAY.	(C)
<i>Cardium</i> ( <i>Ringicardium</i> ) <i>kunstleri</i> COSSM.-PEYR.	(M)
<i>Cardium</i> ( <i>Trachycardium</i> ) <i>multicostatum</i> BROCCHI.	(M)
<i>Cardium</i> cf. <i>praecellens</i> MAY.-EYM.	(M)
<i>Cardium</i> ( <i>Cerastoderma</i> ) <i>edule</i> L.	(M, C, FR)
<i>Cardium</i> sp. (? <i>burdigalinum</i> LAM.)	(C)
<i>Solen burdigalensis</i> DESH.	(M)
<i>Solen</i> sp.	(M, FR)
<i>Ensis</i> sp.	(M, FR)
<i>Ostrea</i> ( <i>Cassostrea</i> ) cf. <i>gryphoides</i> SCHLOTH.	(C, La Bruggera)
<i>Ostrea digitalina</i> DUB.	(C, FR)
<i>Anomia</i> cf. <i>helvetica</i> MAY.	(C, FR)
<i>Ostrea</i> sp.	(C, FR)

GASTÉROPODES :

<i>Natica</i> cf. <i>sallomacensis</i> TOURN.	(M)
<i>Natica</i> cf. <i>millepunctata</i> LAM.	(M)
<i>Turritella turris</i> BAST. var. <i>studei</i> MAY.	(C, M)
<i>Turritella</i> ( <i>Haustator</i> ) <i>doublieri</i> MATH.	(C, M)
<i>Callistoma</i> sp.	(M)
<i>Pirula</i> sp.	(M)
<i>Calyptreaea</i> sp.	(M)

ECHINODERMES : débris (M, C)

CRUSTACÉS :

BALANES :

*Balanus* sp. (grès conglomératique du Pratzey)

OSTRACODES <sup>1</sup> :

*Loxoconcha* cf. *eggeriana* LIENENKL.

*Carinocythereis* cf. *plicatula* REUSS.

+ 1 forme indét.

CORAUX, BRYOZOAIREs :

Les empreintes de Bryozoaires sont fréquentes sur les Mollusques. Les fragments de Bryozoaires et de Coraux (formes dichotomes) sont très répandus dans les grès conglomératiques du Pratzey.

<sup>1</sup> Déterminations H. J. OERTLI (gisement : Schw. de la Riedera, 880 m.)

POISSONS (dents) :

<i>Lamna</i> cf. <i>cattica</i> PHILIPPI (grès congl. du Pratzey)	
<i>Scymnus triangulus</i> PROBST	(M)
<i>Trygon</i> cf. <i>cavernosus</i> PROBST	(M)
? <i>Chiloscyllium fossile</i> PROBST	(M)

Flore (E de La Feyla) :

<i>Cinnamomum scheuchzeri</i> HEER	(FR)
<i>Cinnamomum lanceolatum</i> HEER	(FR)
<i>Cinnamomum polymorphum</i> HEER	(FR)
<i>Rhamnus gaudini</i> HEER	(FR)

### Traces organiques

#### 1. Structures spiralées et cylindriques (Schraubensteine, Steinzyylinder)

Ces structures sont fréquentes dans les schistes marno-gréseux bleuâtres appartenant soit aux Couches de Montévraz-La Combert (Helvétien), soit aux Couches de Montécu (Burdigalien supérieur). Dans les Couches de Montécu elles voisinent avec de nombreuses pistes organiques sans pour autant qu'on découvre jamais un macrofossile. Dans les Couches de Montévraz-La Combert, elles sont concentrées là surtout où l'on ne trouve pas d'horizons fossilifères : les deux types de roches étant très semblables, faut-il en conclure que les organismes qui sont à l'origine de ces structures ne se prêtaient guère à la fossilisation ?

Des structures spiralées ont été signalées également par R. RUTSCH au Belpberg (1928, p. 95). L'auteur fait remarquer à ce propos qu'on peut difficilement en attribuer l'origine à des Mollusques, du fait précisément qu'on n'a jamais découvert la trace d'un Mollusque dans les sédiments en question.

Plus tard, O. ABEL affirme, en revanche, que l'origine organique des structures spiralées de la Molasse suisse et bavaroise ne fait aucun doute. Elle serait due à de petits crabes du groupe *Mictyris*, vivant dans les vases littorales, dans la zone de balancement des marées et qui présentent cette particularité de s'enfoncer dans la vase en dessinant une piste de forme spiralée (1935, p. 426).

Quant aux structures cylindriques, leur origine n'est pas non plus complètement établie. L. BERTHOIS qui a étudié la formation récente de telles structures dans l'estuaire de la Loire conclut en ces termes : « En tout état de cause, il apparaît que des organismes peuvent actuellement contribuer à l'édification d'une structure cylindrique et que ce mode de formation ne doit pas être délibérément écarté dans l'étude de la genèse des sédiments anciens » (1958).

#### 2. Pistes

Dans le domaine des pistes organiques, relevons encore à Montévraz des structures en U identiques à celles figurées par O. ABEL (1935, p. 462) et représentant la trace de certains vers (*Arenicola* sp.). Dans le R. de Montécu (rive

gauche, alt. 760 m.), des échantillons de grès sont recouverts d'amas de petites colonnettes sableuses entremêlées : selon O. ABEL, ces tubulures cylindriques représentent les excréments de vers (*Arenicola* sp.) qui s'accumulent en surface à l'une des extrémités du canal en U (1935, p. 366). D'autres pistes rappellent étrangement les traces laissées dans la vase par des Mollusques du genre *Bullia* (R. de Montécu). A Montévraz, dans les couches fossilifères, j'ai recueilli un organisme lithophage du genre *Gastrochaena* (O. ABEL 1935, p. 489, fig. 414 b). Enfin plusieurs exemplaires de *Tapes* à Montévraz et à La Combert sont recouverts de pistes de vers (*Serpula* sp.) ou de perforations de Mollusques prédateurs.

### Age

Nous avons déjà souligné l'absence d'une faune caractéristique permettant une distinction paléontologique entre le Burdigalien et l'Helvétien. L'identité de la faune et les analogies de faciès entre les Couches de Montévraz-La Combert et les Couches du Belpberg permettent cependant de mettre en parallèle ces deux horizons. (Rappelons toutefois que selon nos conceptions, les Couches de Montévraz-La Combert représenteraient la partie supérieure des Couches du Belpberg).

Or, selon les essais de corrélation établis par R. RUTSCH, la série type de l'Helvétien dans la région bernoise correspond vraisemblablement en Aquitaine à une lacune sédimentaire qui se place entre le Burdigalien (DEPÉRET, 1892) et le « Sallomacien » (FALLOT, 1893) ; le profil-type de R. RUTSCH représenterait uniquement la partie inférieure du Vindobonien inférieur (1958, p. 115).

La faune burdigalienne et helvétique ne donnant que des indications de faciès, R. RUTSCH estime qu'il serait justifié de grouper en une seule division le Burdigalien et l'Helvétien (ibid.). Les résultats obtenus dans la région S de Fribourg confirment entièrement cette manière de voir.

### D. Comparaisons

Dans la partie méridionale du Gibloux, à l'WSW du territoire étudié, L. MORNOD (1949) subdivise l'Helvétien en 4 horizons lithologiques :

Horizon IV :	Poudingue de la Sapallaz	25 + x m.
Horizon III :	Grès du Mont Olivet	25 – 30 m.
Horizon II :	Poudingue du Châtelard	10 – 15 m.
Horizon I :	Poudingue et Grès de base	5 – 6 m.

L'auteur signale que si l'Helvétien atteint 100 m. environ dans cette zone il ne doit guère dépasser 200 m. dans le massif du Gibloux lui-même. Ainsi se vérifie une fois de plus la réduction d'épaisseur de la série de l'E vers l'W.

Il paraît certain également que le faciès des Couches marno-gréseuses fossilifères de Montévrax-La Combert ne se retrouve pas à l'W de la Sarine. En revanche, le niveau des grès conglomératiques du Pratzey, qui occupe une position stratigraphique analogue aux Couches fossilifères de Montévrax, est représenté dans la région du Gibloux par le Grès du Mont Olivet : ce dernier, bien que réduit à 25-30 m., revêt les mêmes caractères qu'au Pratzey.

Quant au Poudingue de La Sapallaz, hormis sa nature pétrographique, il rappelle, par les grandes dimensions de ses galets, le Poudingue grossier de La Feyla.

A l'E de Montévrax, nous avons vu comment les horizons fossilifères disparaissent dans la région de La Feyla jusqu'à la Gérine. Au-delà de cette rivière, il faut aller jusqu'à la Singine pour les retrouver (B. FRASSON, 1947). Au Belpberg, les subdivisions établies par R. RUTSCH, (1928) sont les suivantes :

Horizon IV :	Sädel-Nagelfluh	30 + x m.
Horizon III :	Grès coquillier	6 - 10 m.
Horizon II	Grès et marnes fossilifères	60 - 95 m.
Horizon I :	Couches inférieures (poudingue quartzitique, grès et marnes)	x + 150 m. environ.

Les horizons II et IV semblent correspondre assez bien à nos Couches fossilifères de Montévrax et au Poudingue de La Feyla. La position de la limite inférieure, on l'a vu, est différente suivant les conceptions des Ecoles de Berne et de Fribourg (p. 54). En Suisse occidentale, les premiers poudingues miocènes apparaissent immédiatement avant les gisements fossilifères (Montévrax) ou les grès conglomératiques (Pratzey-Combert) ; par contre, dans la région bernoise et en Suisse orientale, les auteurs rangent également dans l'Helvétien un gros complexe de schistes marno-gréseux bleuâtres analogues aux Couches de Montécu que nous avons placées au sommet de la série burdigalienne. De telles divergences de vue resteront inévitables tant que l'on persistera à vouloir fixer une limite stratigraphique entre deux formations où la faune connue à ce jour ne fournit que des indications d'ordre écologique.

### III. Considérations générales sur le Miocène marin

#### A. Conditions de sédimentation

Le mode sédimentaire de la série burdigalienne a déjà fait l'objet d'une analyse. Les variations latérales de faciès ont été attribuées essentiellement à la modification constante du tracé des courants transporteurs de détritiques. C'est également ce mécanisme qui a présidé au dépôt des sédiments de la série helvétique. C'est ainsi qu'après l'apparition généralisée des poudingues en Suisse occidentale, les aires d'apports grossiers se localisent à nouveau dans certains secteurs, permettant latéralement l'établissement de zones calmes, à sédimentation fine, où se développe une faune marine : ce sont les dépôts fossilifères de Montévraz, localisés sur une aire restreinte entre La Feyla et Le Pratzey, cette dernière zone étant soumise durant cette période à une forte alimentation qui a engendré les grès conglomératiques. Plus tard, à la faveur d'un ralentissement dans l'apport détritique, c'est au Pratzey et à La Combert que s'épanouissent les faunes marines, alors que dans la zone de Montévraz s'opère déjà la sédimentation grossière du Poudingue de La Feyla.

Le problème du mode sédimentaire des poudingues helvétiques revêt un intérêt particulier : comment expliquer l'arrivée dans la mer de galets aux si grandes dimensions ? Le caractère marin de la formation ne fait pas de doute : les fossiles contenus jusqu'au sommet de La Feyla dans le ciment du poudingue sont marins ; les perforations de Pholades ainsi que la glauconie apparaissent partout. Nulle part nous n'avons trace de dépôt continental.

Si la sédimentation s'était effectuée au moyen de courants fluviaux sur terre ferme, il semble que latéralement aux zones de forte alimentation, ou dans la zone deltaïque elle-même, on devrait trouver des formations continentales ; or, au contraire, les aires situées à l'abri des forts alluvionnements sont peuplées de fossiles marins, aussi bien que les aires d'apports conglomératiques.

D'autre part, l'apparition, vers le sommet de La Feyla, de gros blocs anguleux provenant du Flysch ultrahelvétique et de la Molasse subalpine exclut l'idée d'un long transport. C'est pourquoi, plutôt que d'expliquer le charriage des galets par des courants fluviaux

sur terre ferme, ce qui signifierait un déplacement de la côte vers le N, il semble plus logique de faire intervenir une recrudescence de l'activité orogénique dans l'arrière-pays; les reliefs jeunes, nouvellement formés en bordure de la mer par l'avancée des nappes préalpines, entraînant dans leur progression les assises molassiques oligocènes expliqueraient cette arrivée soudaine de matériel très grossier, sédimenté en milieu marin. Cette hypothèse concorderait d'ailleurs mieux avec l'opinion générale suivant laquelle le caractère marin de la mer miocène s'accuse en passant du Burdigalien à l'Helvétien. La transgression marine atteignant sa phase maximale à l'Helvétien, on ne peut guère invoquer à cette époque un phénomène de recul des côtes vers le N pour justifier le transport des galets sur terre ferme. Cette phase maximale de la transgression n'aurait-elle pas été entraînée précisément, dans la région qui nous occupe, par la subsidence accrue de l'avant-pays à la suite d'une avancée importante des nappes préalpines ?

### **B. Le Biofaciès**

Des études sur le biofaciès de la mer miocène ont été faites notamment par R. RUTSCH (1929, 1958) et U. P. BÜCHI (1950). C'est sur les données fournies par ces deux auteurs que je baserai surtout les considérations exposées dans ce chapitre.

#### a) *Les Mollusques*

La série burdigalienne, comparée aux sédiments helvétiques, est extrêmement pauvre en macrofossiles : les seuls restes de macrofossiles sont fournis par de rares empreintes de *Tapes*, de *Mactra* et de *Cardium*, localisées la plupart du temps à la base des complexes grossiers. Nous avons signalé également quelques fragments de Bryozoaires et de Coraux dans les termes supérieurs de la série. Par contre, les Couches helvétiques de Montévraz -La Combert renferment une faune où les espèces sont relativement nombreuses. Ce développement de la faune provient du fait qu'au milieu saumâtre de la mer burdigalienne succède un milieu plus franchement marin à la suite de la phase maximale de la transgression vindobonienne (R. RUTSCH, 1929, p. 71).

En ce qui concerne les conditions de vie des différentes espèces, je renvoie le lecteur aux indications fournies soit par R. RUTSCH



(1929, p. 70-71 ; 1958, p. 114 ; RUTSCH, DROOGER, OERTLI 1958, p. 4), soit par U. P. BÜCHI (1950, p. 41).

Je me contente de signaler que certaines espèces sont tout à fait marines (Pectinidés, Turritellidés, Naticidés etc.), alors que d'autres s'accommodent d'influences saumâtres (par exemple : *Crassostrea gryphoides* SCHLOTH, Cardiidés, etc.). Au Belpberg, où la faune de Mollusques est analogue à celle de Montévraz-La Combert, R. RUTSCH, se basant sur le nombre relativement élevé des espèces et sur la présence parmi celles-ci de formes sténohalines, conclut, pour la mer helvétique, à une salinité marine normale (RUTSCH, DROOGER, OERTLI, 1958, page 5).

#### b) *Les Foraminifères*

Les formes recueillies sont très voisines dans le Burdigalien et l'Helvétien. Remarquons que la faune est souvent mal conservée et que les individus sont très petits. Cependant, dans la région S de Fribourg, on retrouve les espèces les plus répandues dans la région bernoise, à savoir : *Elphidium macellum*, *Rotalia beccarii*, *Nonion boueanum* et *Cibicides lobatulus*.

C. W. DROOGER qui a étudié ces faunes dans la région bernoise conclut à un milieu marin peu profond, avec des influences saumâtres plus ou moins marquées (RUTSCH, DROOGER, OERTLI, 1958, p. 10).

#### c) *Les Crustacés*

Les *Balanes* sont des formes littorales, peu profondes. Quant aux *Ostracodes*, les deux espèces reconnues par H. J. OERTLI dans les Couches fossilifères de Montévraz<sup>1</sup> sont également représentées dans les couches du Profil type de l'Helvétien (R. RUTSCH, 1958). De l'analyse des *Ostracodes* de cette dernière région, H. J. OERTLI déduit un milieu de vie brachyhalin (salinité : 16,5-30 ‰).

#### d) *Les Coraux et Bryozoaires*

La présence de nombreux fragments de Coraux et de Bryozoaires dans les grès conglomératiques du Pratzey est un phénomène des plus intéressants. Les Bryozoaires sont des formes marines, peuplant

---

<sup>1</sup> La recherche d'Ostracodes n'a toutefois pas été aussi poussée dans l'Helvétien que dans le Rupélien.

MOLASSE MARINE SUPÉRIEURE (MIOCÈNE)					
Burdigalien (?)	± 750 m.	Niveau supérieur ± 300 m.	W Combert Couches marno-gréseuses fossilifères ± 150 m. Grès conglomératiques ± 70 m. Poudingue de base 5-30 m.	W Pratzey Couches marno-gréseuses fossilifères ± 150 m. Grès conglomératiques ± 150 m. Poudingue de base 5-30 m.	E Montévrax Poudingue de la Feyla ± 260 m. Couches marno-gréseuses fossilifères ± 150 m. Poudingue de base 5-30 m.
			Niveau moyen ± 400 m.	W Grès plaquetés et schistes marno-gréseux ± 80 m. Grès grossiers du Bois d'Amont ± 220 m.	E Schistes marno-gréseux bleuâtres de Montécu ± 280 m.
	Niveau inférieur ± 50 m.	Aire deltaïque dans la région du Ruedigraben. Dispersion des sédiments par rythmes successifs sur le reste du territoire.			
Non observable dans la région étudiée.					

Fig. 17. Stratigraphie générale de la Molasse marine supérieure.

des eaux peu profondes ; ils sont assez répandus dans la molasse. Par contre des formations coralliennes n'ont été que peu souvent citées. R. RUTSCH signale au Belpberg une forme qu'il rapporte avec doute à un fragment de Corail (1928, p. 95). En Suisse orientale, U. P. BÜCHI note dans l'Helvétien à l'WSW de St. Gall des formations coralliennes qui indiquent, selon lui, la proximité de la côte (1950, p. 51).

Dans la région S de Fribourg, on trouve quelques fragments de Coraux, presque toujours liés à des Bryozoaires, dans les grès grossiers de la série burdigalienne (Grotte de Neustatt au SSE de Giffers, carrière de Longeraye à l'E de Treyvaux).

Mais l'apparition massive de ces organismes est réalisée dans les grès conglomératiques du Pratzey (voir p. 65). Comme le sédiment lui-même est très grossier, frappé de stratification oblique, et que, d'autre part, les Coraux et Bryozoaires se présentent toujours à l'état de fragments, on doit en conclure qu'ils ont subi un certain transport.

Dans un « Aperçu sur les formations coralliennes du Miocène français », M. J. P. CHEVALIER constate que les récifs miocènes sont des récifs frangeants qui se trouvent toujours dans le voisinage de l'ancien rivage ; leur origine peut être double : ils sont liés soit à une transgression, soit à une régression marine. Du point de vue climatique, ils caractérisent un climat chaud, probablement subtropical. Selon M. J. P. CHEVALIER. l'évolution des récifs montre qu'au cours du Miocène s'opère un lent refroidissement beaucoup plus sensible sur le versant atlantique exposé aux influences nordiques qu'en Méditerranée (1958, p. 111).

Dans la région S de Fribourg, il est probable que quelques récifs coralliens se sont formés primitivement le long des rivages durant la transgression de la mer miocène ; au cours de la phase maximale vindobonienne, ils ont été érodés et transportés plus au large avec du matériel détritique grossier.

#### e) *Conclusion sur le Biofaciès*

Une première remarque à formuler, c'est qu'en Suisse occidentale, tant au Gibloux qu'à La Combert et à Montévraz, il n'existe pas trace d'une faune d'eau douce ou continentale dans toute la Molasse miocène. Le régime marin s'est donc maintenu sans interruption avec cependant des influences saumâtres plus marquées au Burdigalien qu'à l'Helvétien.

La faune helvétique pour sa part est faite d'un mélange de formes à caractère franchement marin voisinant avec des formes saumâtres. Cette contradiction apparente s'explique selon, R. RUTSCH, « par les conditions très spéciales de la mer helvétique : selon la quantité d'eau douce amenée par les fleuves débouchant dans la mer, l'eau marine peut varier d'une salinité normale à saumâtre, alors que les faunes propres à ces deux milieux ont probablement été mélangées par la suite, sans avoir subi toutefois un long transport » (1958, p. 115).

### C. Conclusion

La figure 17 représente, en résumé, les divers lithofaciès rencontrés dans l'analyse du Miocène marin et leurs relations stratigraphiques.

La transgression marine s'est opérée, au Miocène, à partir de la Mésogée pour s'étendre d'W en E dans tout le sillon périalpin. La cause de cette transgression revient, selon toute vraisemblance, à des affaissements importants de l'avant-pays à la suite de mouvements tectoniques dans le corps alpin. Selon H. HOFMANN (1960), qui soutient également cette hypothèse, la sédimentation molassique au cours du Burdigalien et de l'Helvétien s'opérait essentiellement par des courants transporteurs dirigés vers le NE, de la Suisse occidentale vers la Suisse orientale.

## LA MOLASSE SUBALPINE

Stampien : Rupélien-Chattien

### Introduction, subdivisions

Dans la région S de Fribourg, la Molasse subalpine forme un système d'écaillés empilées entre la bordure miocène du Plateau et les Préalpes externes. Elle est tout entière comprise dans les étages Rupélien et Chattien ; la présence de l'Aquitaniens ne peut être prouvée : d'un faciès analogue au Chattien, cet étage ne permet pas une différenciation sur des bases lithologiques ; d'autre part, au cours de mes recherches, je n'ai pas découvert de restes de mammifères suffisamment bien conservés pour trancher la question.

Voici comment s'établit la succession stratigraphique de la Molasse subalpine, et sa répartition dans les unités tectoniques : (voir fig. 2, page 15).

Chattien	{	sup. : Couches de La Roche (= Couches du Gérignoz de L. MORNOD)	{	Ecaille de La Roche
	{	inf. : Couches de Ramsera (= Couches de Chaffa de L. MORNOD)	{	Ecaille de Vaulruz Ecaille de Champotey- Ramsera
Rupélien	{	sup. : Grès de Vaulruz-La Holena	{	Ecaille de Vaulruz Ecaille de Champotey- Ramsera (p. p.)
	{	inf. : Marnes de Vaulruz-La Holena	{	Ecaille de La Holena Ecaille de Groß Schwand

Nous étudierons ces formations dans l'ordre où elles se présentent quand, de la vallée de La Roche, on remonte les diverses unités jusqu'aux Préalpes externes, c'est-à-dire que du Chattien supérieur, nous aboutirons au Rupélien.

## I. Le Chattien

Molasse d'eau douce inférieure p.p.

L. MORNOD, se basant sur des critères lithologiques, a subdivisé l'étage en Chattien supérieur et inférieur. Je reprendrai cette distinction que j'ai pu établir également dans le terrain prospecté.

### A. Chattien supérieur : Couches de La Roche

- = Molasse à lignite et Molasse d'eau douce (p.p.) de V. GILLIÉRON et J. TERCIER.
- = Molasse à charbon de la Suisse occidentale de H. BUSS, Alb. HEIM, E. RITTER, E. BAUMBERGER.
- = Couches du Gérignoz de L. MORNOD.

### 1. Généralités, puissance

Le Chattien supérieur se développe en une puissante écaille au devant de La Berra et du Cousimberty ; c'est la plus importante des écailles subalpines ; elle fait suite à l'écaille du Gérignoz décrite par L. MORNOD.

C'est un fait connu que la « Molasse à charbon » qui caractérise l'étage Chattien en Suisse occidentale, dans la région lémanique, subit vers l'E des modifications de faciès, avec, notamment, la dispersion des bancs de lignite ; une dénomination locale se justifie dès lors pleinement.

Je désigne donc le Chattien supérieur par « Couches de La Roche » puisque ce sont les ravins situés au S de cette localité qui en fournissent les plus belles sections.

La Molasse d'eau douce de J. TERCIER ne comporte pas la subdivision en Chattien supérieur et inférieur, mais cet auteur a très justement mis en évidence, dans le soubassement de La Berra et du Cousimberty, toute l'importance de cette formation dont certains géologues, notamment E. DILLENIIUS, avaient sous-estimé l'extension.

Les Couches de La Roche sont limitées à la première écaille externe qui repose tectoniquement sur la Molasse du Plateau.

Dans le bassin de Bulle, l'écaille du Gérignoz est à son tour surmontée par le Rupélien de l'écaille de Vaulruz. Sur le front de La Berra, en revanche, l'écaille de La Roche se trouve très vite chevauchée par le Chattien inférieur d'abord (écaille de Champotey-Ramsery), puis par les Couches de Cucloz-Villarvolard, comme nous le verrons en traitant de la tectonique.

Quant à la puissance des Couches de La Roche, si l'on tient compte d'un pendage moyen de 20-30° vers les Alpes, elle atteint 1400 m. environ, dans la région de La Roche. Il faut cependant considérer ce chiffre avec prudence, car il existe localement des dédoublements, comme le montre le repli du R. du Stoutz. D'autre part, le Chattien supérieur, qui accuse une épaisseur de plus de 2000 m. dans la région de Bulle, a été soumis, sur le territoire étudié, à d'importants phénomènes de laminage du fait que la bordure miocène du Plateau se rapproche considérablement des Préalpes externes.

## 2. Lithologie

Les Couches de La Roche se composent d'argiles, de marnes et de grès avec tous les passages entre ces trois termes ; la bigarrure des teintes caractérise les sédiments. Dans l'ensemble, les marnes et argiles prédominent sur les grès. A quelques rares endroits, les complexes lithologiques sont couronnés d'un mince niveau de calcaire d'eau douce. Les charbons, ainsi que les poudingues, sont absents.

Les analyses minutieuses de L. MORNOD (1949, p. 28) tant macroscopiques que microscopiques, me permettent de limiter la description lithologique à quelques caractères distinctifs suffisants pour identifier la formation sur le terrain.

### a) Les grès

*Le grès moyen ou fin gris-verdâtre, micacé, sans glauconie*

C'est le grès caractéristique du Chattien supérieur, limité aux Couches de La Roche. De teinte grise ou verdâtre, il est friable lorsqu'il s'agit du grès moyen ou grossier, alors que le grès fin peut être très dur. A l'altération, la teinte passe à un jaunâtre pâle.

Cette variété de grès se développe en bancs massifs pouvant atteindre plusieurs mètres, sans qu'on observe la moindre irrégularité dans la stratification interne ; plus rarement elle forme de petites intercalations de grès plaquetés. La base des complexes lithologiques peut contenir localement de petits galets marneux. Il faut noter dans presque chaque banc la présence de grumeaux elliptiques gris-jaunâtres extrêmement durs que l'érosion met en saillie.

*Le grès très fin, gris-bleu, micacé*

Ce type de grès, qui s'apparente fortement au Rupélien, est extrêmement rare ; je ne l'ai reconnu qu'à un seul endroit, dans un ravin situé au SSE du Villaret (SW de La Roche).

*Le grès fin, gris-jaunâtre, micacé*

Signalé déjà par L. MORNOD, il n'est pas très fréquent dans les Couches de La Roche ; de par sa teinte et sa grande résistance, il rappelle les grumeaux signalés dans la molasse verdâtre.

### b) Les marnes et argiles

Les marnes et argiles, qu'on retrouve dans le Chattien inférieur, permettent, de par leurs teintes bigarrées, de reconnaître immédiatement la Molasse d'eau douce. Il existe tous les termes intermédiaires entre les argiles et les

marnes, les marnes et les grès. Je signalerai spécialement le marno-grès jaunâtre et bleuâtre, schisteux ou non, qui forme le type le plus répandu dans tous les ruisseaux de la région de La Roche.

Je n'insiste pas sur les divers types de marnes (marnes bigarrées, marnes grumeleuses) et d'argiles (argiles versicolores, noirâtres, rouges, vertes ou bleues) que nous rencontrerons dans les descriptions détaillées.

En ce qui concerne la bigarrure des sédiments, il semble bien qu'il faille l'attribuer, pour une grande part, à la décomposition de racines et de tiges végétales. Dans le R. du Stoutz (alt. 800 m.) se trouve un affleurement propre à confirmer cette hypothèse : en effet, dans des marnes bigarrées, à côté de taches tubulaires, cylindriques, aux teintes décroissantes vers l'extérieur, disposées le plus souvent perpendiculairement au plan de stratification, on reconnaît une quantité de feuilles bien conservées, déposées elles, parallèlement au plan des couches.

### c) Les calcaires

Ils ne se développent jamais en bancs tels que L. MORNOD les signale encore dans le Plateau veveysan-glânois. Ce ne sont que de rares niveaux de calcaires d'eau douce, souvent concrétionnés, gris clair ou verdâtres, formant une mince pellicule de quelques centimètres, à surface bosselée et irrégulière, au sommet de cyclothèmes plus ou moins complets ; on trouve aussi ce calcaire sous la forme de concrétions isolées, dispersées dans un banc de grès fin. Dans le R. du Stoutz ces calcaires renferment quelques exemplaires de *Cepaea rugulosa* ZIETEN.

## 3. Description régionale

Ma description se limitera à l'étude de quelques affleurements mis à jour par les torrents encaissés qui débouchent dans la vallée de La Roche, et à une coupe lithologique levée à l'E de La Feyla, dans le R. de Montécu.

### a) Rio du Stoutz (SW de La Roche)

La Molasse, inclinée de 30° environ vers le SE, affleure dans le lit du ruisseau à une vingtaine de m. en amont de la route cantonale, et du fait que le ruisseau coule perpendiculairement à la direction des couches, le levé des coupes y est très aisé. A l'altitude de 765 m.,



après une zone de débris, la Molasse réapparaît dans le ruisseau, et l'on aperçoit, bientôt, rive gauche, le repli anticlinal du R. du Stoutz. Jusqu'ici la roche prédominante était un grès fin, micacé, très dur, jaunâtre ou bleuâtre, alors que, désormais, les gros bancs de molasse verdâtre apparaîtront plus fréquemment.

A 790 m., en aval d'un premier barrage de correction, la Molasse est encore faite, en grande partie, de bancs de grès jaunâtres et bleuâtres, avec intercalations de marnes violacées, mais de nombreuses failles et cassures rendent l'observation difficile.

Au pied du mur de barrage, j'ai établi une coupe lithologique (fig. 18) dont tout l'intérêt réside dans les concrétions calcaires qui couronnent le banc 6. Le terme est représenté par un grès fin jaunâtre et bleuâtre déjà signalé, très dur; au sommet du banc, le grès devient marneux, la teinte passe à un violet-rougeâtre et la roche se charge, sur 10 cm., d'un amas de concrétions calcaires parfois isolées

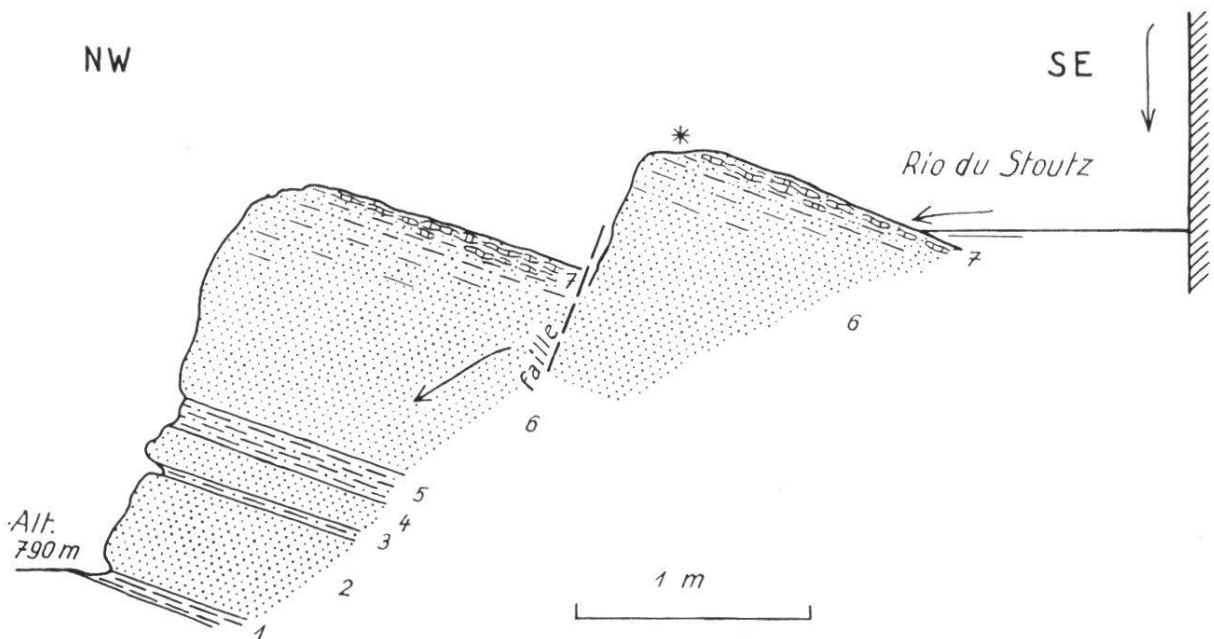

7 Calcaires concrétionnés, fossilifères	0,10 m.
6. Grès fin jaunâtre ou bigarré, dur, marneux au sommet	1,00 m.
5. Marno-grès bigarrés	0,13 m.
4. Grès calcaire bigarré	0,15 m.
3. Marnes gréseuses violacées	0,04 m.
2. Grès fin jaunâtre ou bigarré	0,45 m.
1. Marnes violacées	0,08 m.

Fig. 18. Rio du Stoutz, alt. 790 m.

les unes des autres par le grès fin, mais formant le plus souvent un véritable niveau de calcaire concrétionné.

Ce niveau calcaire m'a livré deux exemplaires de *Cepaea rugulosa* ZIETEN.

Jusqu'à 800 m., le ruisseau est obstrué par des glissements morainiques. A ce point, la molasse est redressée à 64°. A l'altitude de 820 m., dans une petite chute occasionnée par un banc de molasse verdâtre, la succession des couches est donnée par la fig. 19.

La coupe permet de comparer la molasse friable du banc 2 à son homologue plus fin du niveau 5 ; ce dernier, constitué par un grès moyen à la base, devient très fin et très dur dans la partie médiane ; simultanément, et jusqu'au sommet du banc, apparaissent de nombreuses concrétions calcaires qui, au premier abord, évoquent un horizon de galets. Par comparaison avec les concrétions calcaires

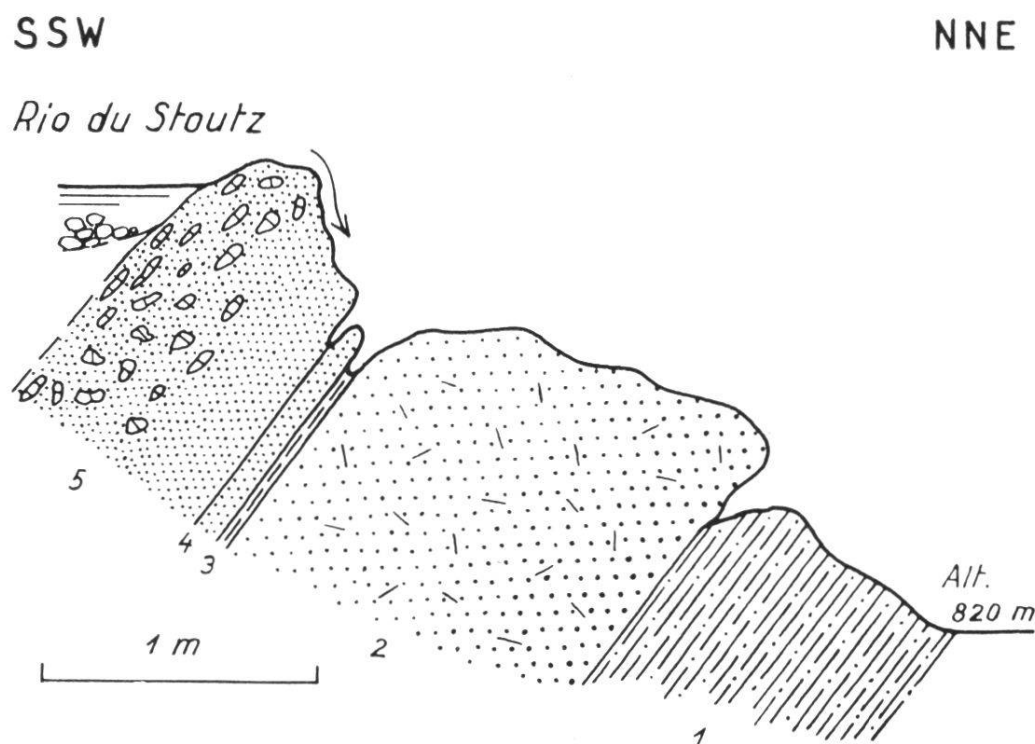

- |   |         |
|---|---------|
| 5. Molasse verdâtre fine, très dure, à concrétions calcaires vers le sommet | 0,80 m. |
| 4. Grès fin gris très dur   | 0,09 m. |
| 3. Marnes jaunâtres   | 0,03 m. |
| 2. Molasse verdâtre friable   | 1,35 m. |
| 1. Schistes gréseux violacés  | 0,95 m. |

Fig. 19. Rio du Stoutz, alt. 820 m.

signalées dans la coupe de 790 m., il faut relever qu'ici, nous n'avons pas un niveau continu au sommet d'un banc, mais que les nodules calcaires sont disséminés irrégulièrement dans la moitié supérieure de la couche.

A partir de 820 m., les Couches de La Roche affleurent sporadiquement et sont représentées par des marnes et grès où la teinte jaunâtre prédomine. Les derniers bancs, à l'altitude de 840 m., rive gauche, contiennent encore la molasse verdâtre typique, mais leur azimut a changé, du fait du chevauchement de l'écaille de Vaulruz. Effectivement, quelques dizaines de mètres en amont, les couches ont changé d'aspect, nous sommes dans la Molasse rouge.

#### b) Rio du Bey

Les Couches de La Roche débutent à l'altitude de 775 m. Plongeant d'abord de 23° vers le SE, les couches se redressent à 45°, puis à la verticale, pour reprendre, vers 790 m., une inclinaison de 38°.

A 820 m., à partir d'une petite chute, la succession des couches est représentée par la fig. 20.

Vers 835 m., en aval d'une chute infranchissable, les couches se redressent fortement, demeurent verticales sur 30 m. environ, accusent même un pendage inverse vers le NW, avant de reprendre une inclinaison normale vers le SSE. Cependant à l'altitude de 845 m., à la confluence du ruisseau venant de la Boustera, la Molasse est de nouveau redressée à 80°.

Dans la branche principale du R. du Bey, entre 840 et 870 m., le Chattien supérieur est composé de gros bancs de grès interstratifiés dans des marnes bigarrées. Vers 870 m., la Molasse disparaît sous la moraine et deux gigantesques blocs de Permien barrent le torrent. C'est ici que se placent les derniers affleurements de Chattien supérieur.

Signalons que vers 865 m., à 70 m. en aval du point où le ruisseau descendant du Grâbe (Pt 937) rejoint le R. du Bey, un banc de marnes gréseuses violacées, grumeleuses, a livré quelques exemplaires de :

*Plebecula ramondi* BRONGNIART

*Cepaea rugulosa* ZIETEN

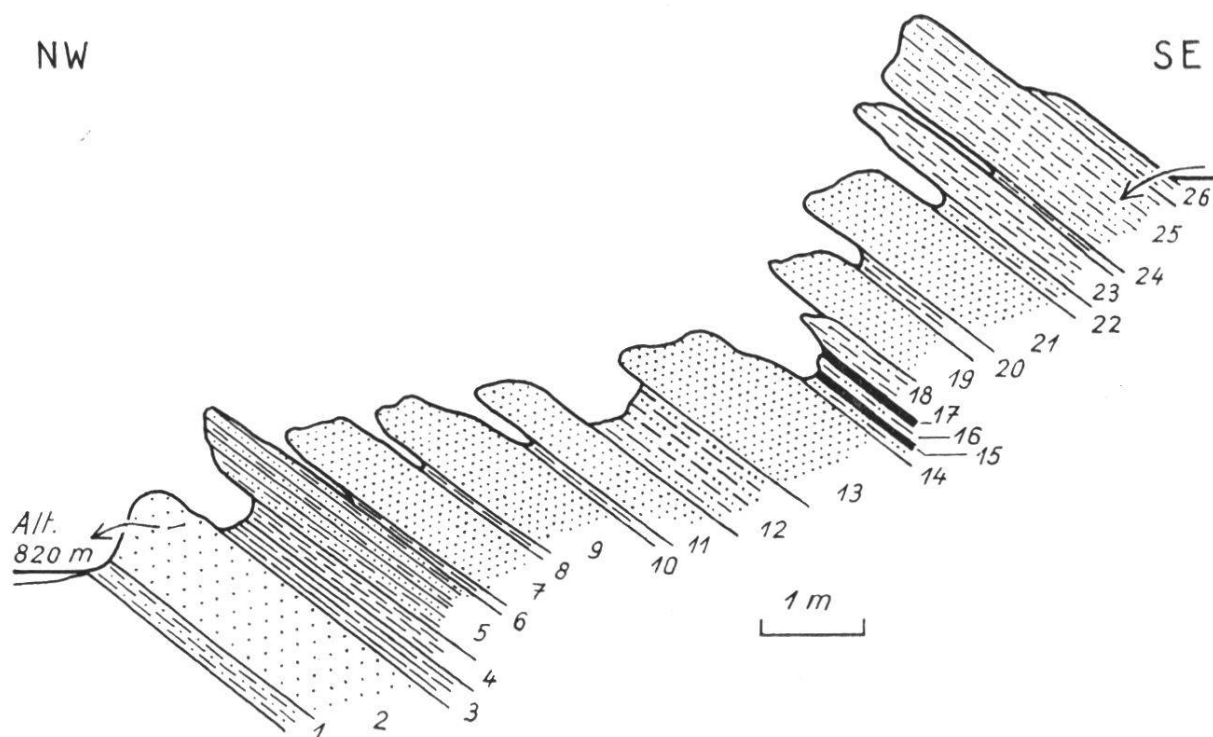

26. Marno-grès rougeâtre	0,20 m.
25. Grès fin marneux bigarré	0,80 m.
24. Marnes gréseuses rougeâtres	0,03 m.
22. Grès marneux rougeâtres	0,20 m.
21. Grès fin jaunâtre dur	0,75 m.
20. Marnes bigarrées	0,17 m.
19. Grès fin gris foncé, très dur	0,52 m.
18. Marno-grès bigarré	0,22 m.
17. Id. 15	0,04 m.
16. Id. 14	0,14 m.
15. Argile rougeâtre	0,03 m.
14. Grès marneux gris foncé	0,15 m.
13. Grès fin jaunâtre et bleuâtre, débris de plantes	0,95 m.
12. Grès marneux bigarré, noirâtre au sommet	0,60 m.
11. Grès fin verdâtre micacé	0,45 m.
10. Id. 6	0,10 m.
9. Grès fin micacé dur, gris-jaune	0,65 m.
8. Id. 6	0,03 m.
7. Grès fin bigarré	0,60 m.
6. Marnes bigarrées	0,02 m.
5. Alternance de grès fins et de grès marneux	0,50 m.
4. Marnes jaunâtres et bigarrées	0,24 m.
3. Marnes gris foncé	0,20 m.
2. Molasse verdâtre	0,95 m.
1. Marno-grès bigarrés	0,20 m.

Fig. 20. Rio du Bey, alt. 820 m.

c) Région SE du Pratzey

Je donne ici les coupes offertes par les deux branches du R. du Pontet qui proviennent de la zone de Belle Cierne et se réunissent à l'E de Sur La Chaux (Pt 832).

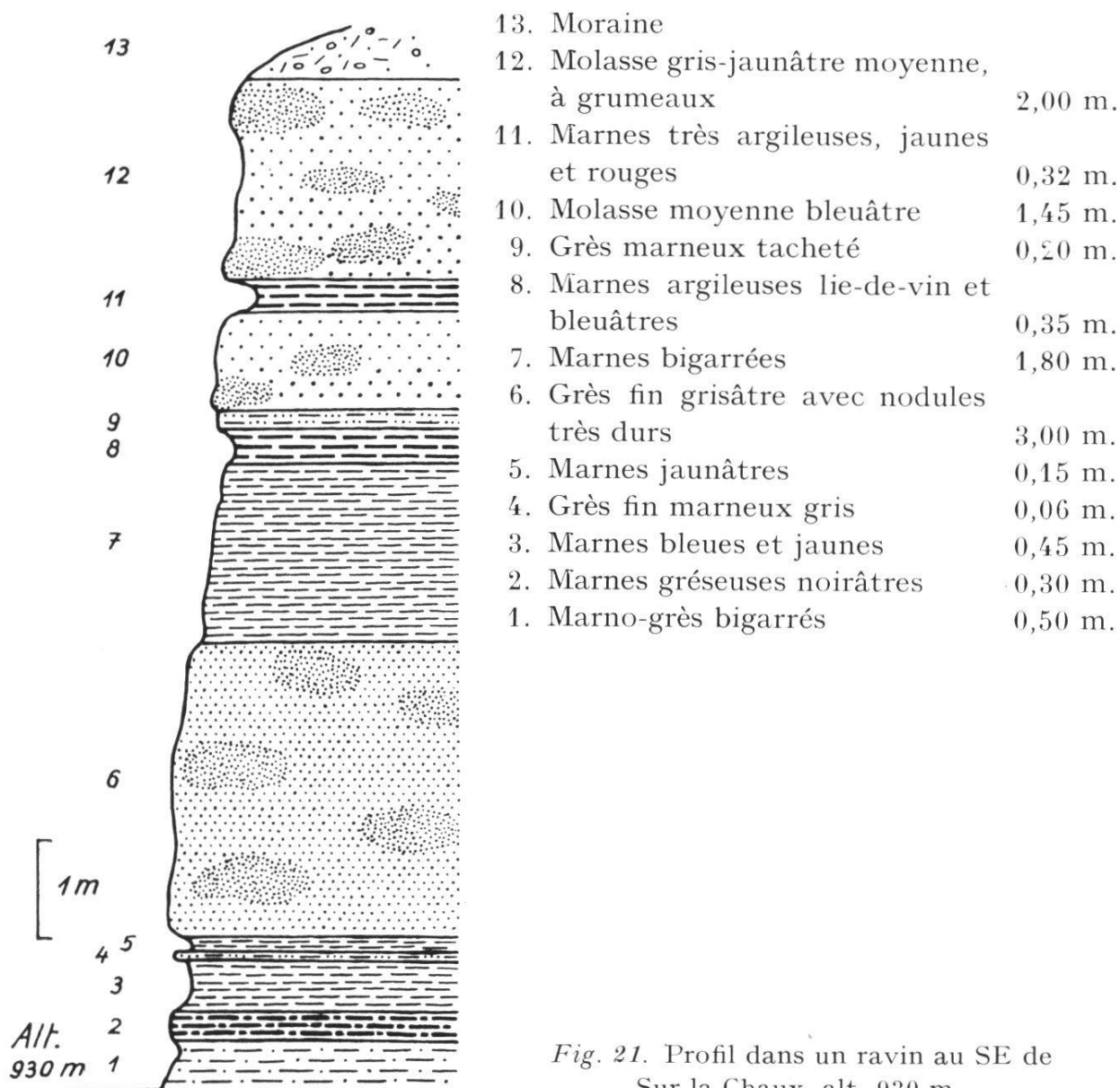

Fig. 21. Profil dans un ravin au SE de Sur la Chaux, alt. 930 m.

*Branche occidentale.* Le Chattien supérieur est incliné de 30° vers le SE. A l'altitude de 930 m., rive droite, j'ai établi le profil représenté par la fig. 21.

La suite de la coupe a été levée sur la rive gauche du ruisseau, à l'altitude de 940 m. (fig. 22).

Dans ce dernier profil, il faut signaler de nouveau la présence de traces de tiges ou de racines de plantes ; elles se traduisent par des taches cylindriques, perpendiculaires pour la plupart au plan de stratification, où l'on note, à partir d'une zone centrale bleuâtre, des auréoles successives de teinte décroissante aboutissant à un jaune pâle.

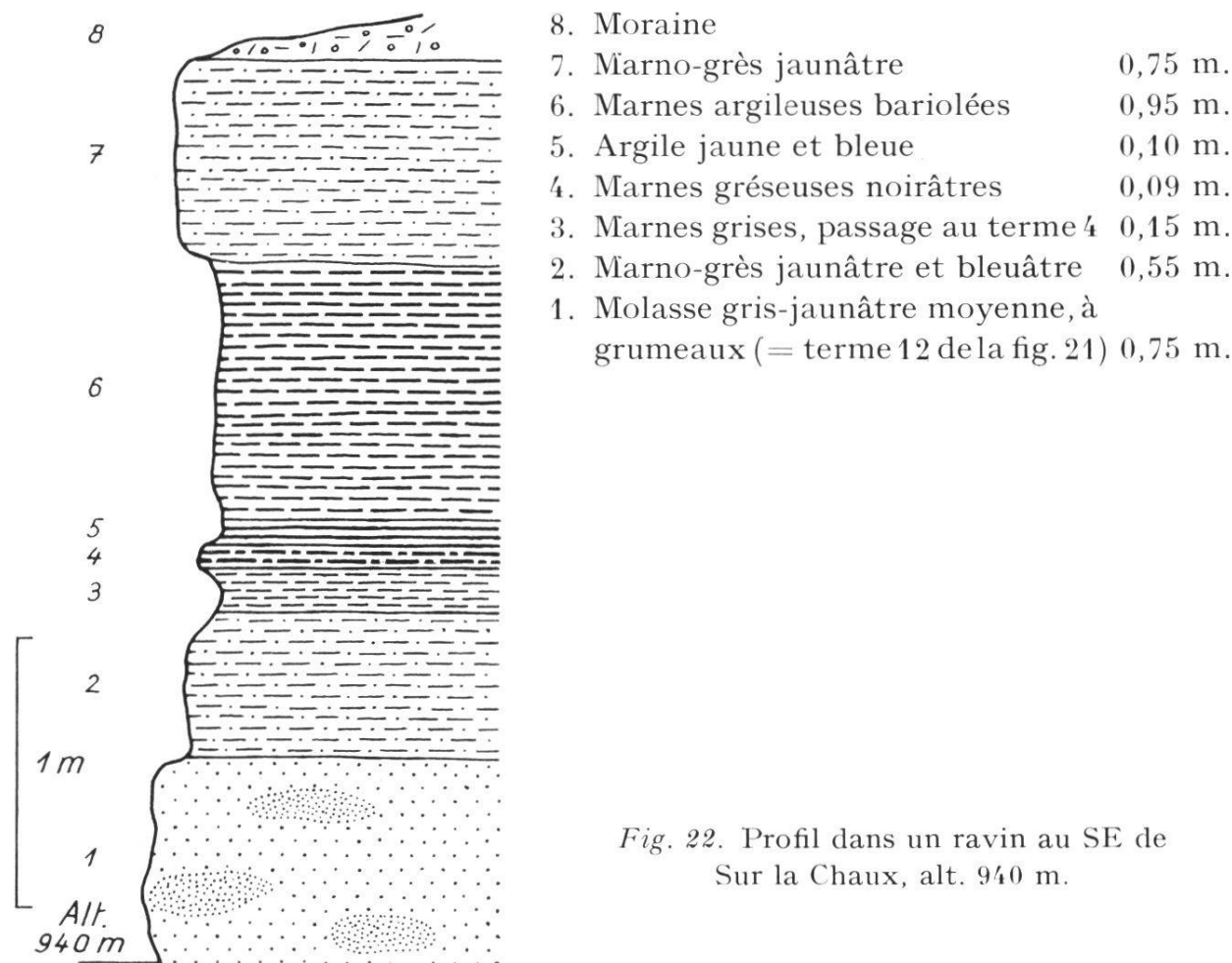

Fig. 22. Profil dans un ravin au SE de Sur la Chau, alt. 940 m.

*Branche orientale.* Dans ce ruisseau, à l'altitude de 930 m., rive gauche, nous avons un bel exemple de sédimentation cyclique dans les Couches de La Roche (fig. 23).

Le banc 7 présente un intérêt particulier ; sa base repose par une surface d'érosion irrégulière sur les dépôts argileux du cyclothème précédent. Le grès basal est moyen à grossier, contient de nombreux galets mous et des débris de bois flottés, puis, parallèlement à la granodécroissance, la sédimentation devient plus calme et uniforme.

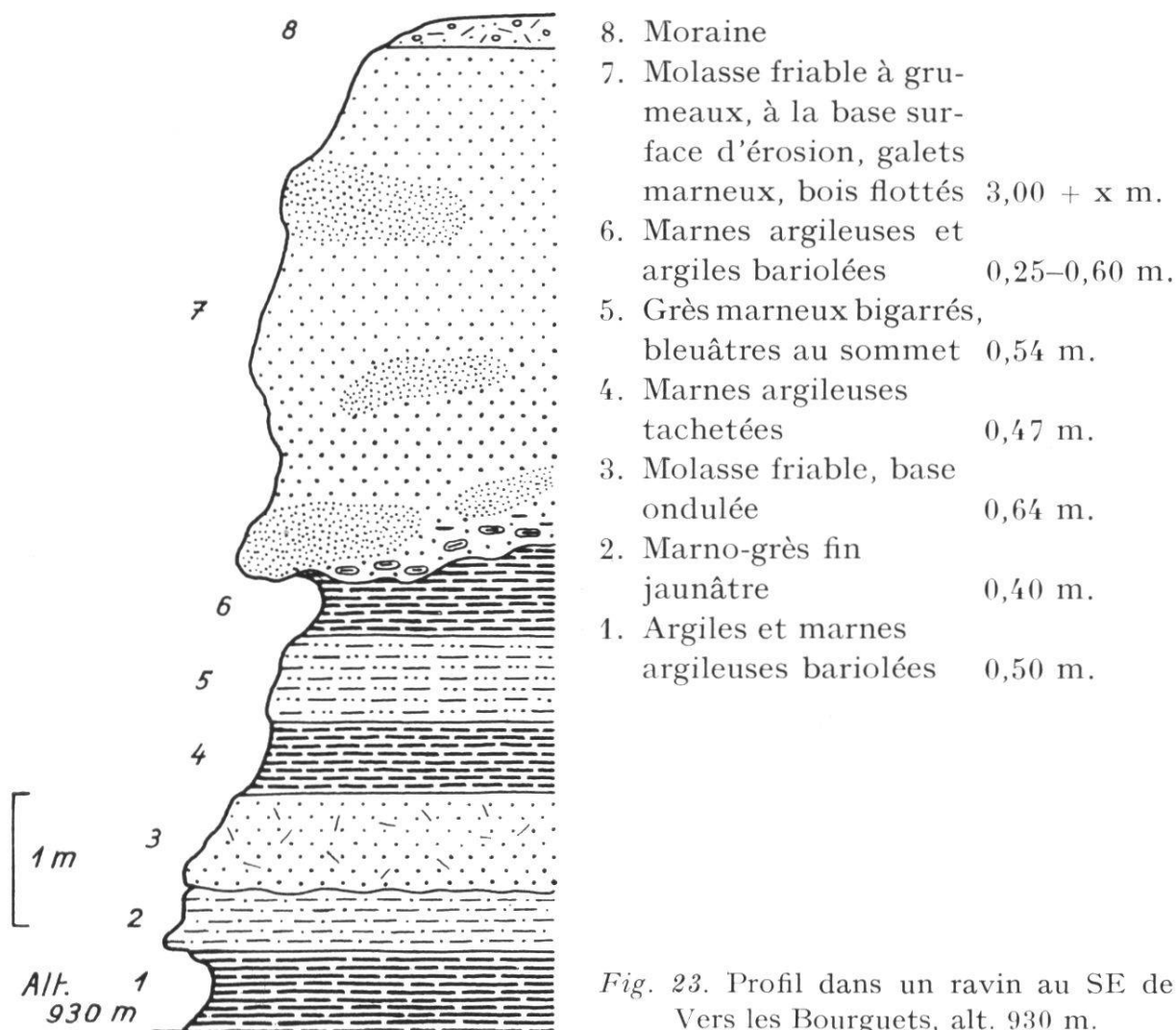
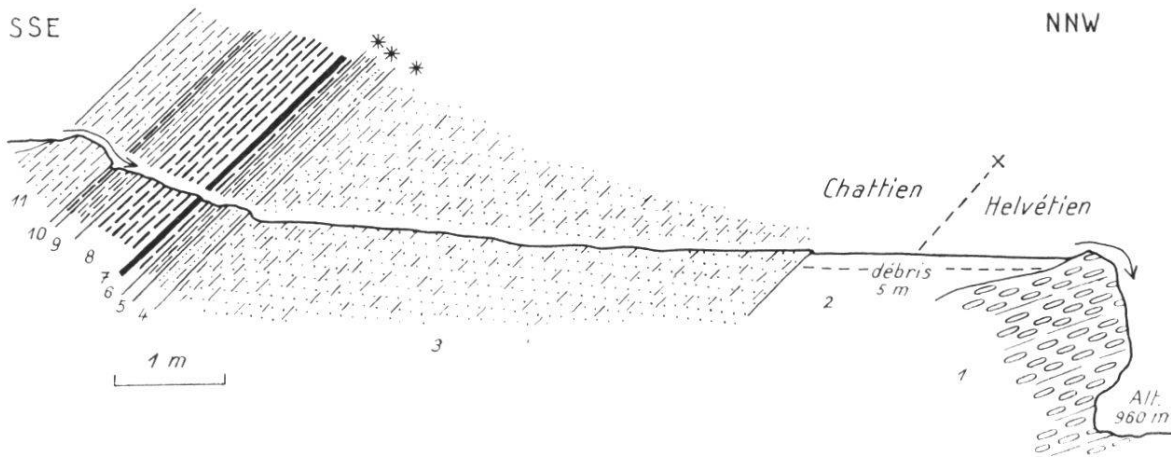

Fig. 23. Profil dans un ravin au SE de Vers les Bourguets, alt. 930 m.

d) R. de Montécu (E de La Feyla, alt. 960 m., voir fig. 24)

Cet affleurement est digne d'intérêt à deux points de vue : d'une part, il révèle la nature du contact tectonique entre les Couches de La Roche et les poudingues helvétiques ; d'autre part, les niveaux de grès marneux ont livré, à côté de fragments indéterminables d'os et de dents de mammifères, de nombreux exemplaires de :

<i>Cepaea rugulosa</i>	ZIETEN
<i>Plebecula ramondi</i>	BRONGNIART



11. Marnes gréseuses bigarrées	0,50 + x m.
10. Id. 6	0,05 m.
9. Marnes noirâtres	0,20 m.
8. Id. 6	0,50 m.
7. Argile noire	0,03 m.
6. Marnes argileuses bleu-vert	0,12 m.
5. Marnes noirâtres, fossiles épars	0,10 m.
4. Grès fin marneux jaunâtre et rougeâtre, nombreux fossiles (passage entre 3 et 5).	0,20 m.
3. Grès marneux jaunâtre et rougeâtre, fossiles épars au sommet	3,90 m.
2. Débris	5,00 m.
1. Poudingue helvétien	x + 1,60 m.

Fig. 24. R. de Montécu, alt. 960 m.

#### 4. Paléontologie et âge des Couches de La Roche

Les Couches de La Roche ont livré, outre des fragments indéterminables d'os et de dents de mammifères, une faune de gastéropodes limitée aux deux espèces suivantes :

<i>Plebecula ramondi</i>	BRONGNIART
<i>Cepaea rugulosa</i>	ZIETEN

Les nombreux lavages de marnes, en vue de la recherche d'Ostracodes, sont demeurés sans résultat. Le gisement de feuilles du R. du Stoutz contient des débris de fougères ainsi que d'autres feuilles non déterminables. Au SE de Vers les Bourguets, le terme 1 de la fig. 23 renferme une grande quantité de graines de plantes (? *Carya ventricosa* UNG.)



*Plebecula ramondi* est présent dans deux gisements : celui du R. du Bey se place au sommet de la série, alors que celui du R. de Montécu (E de La Feyla) est situé à la base de l'écaille de La Roche. La valeur stratigraphique de *Plebecula ramondi*, que certains auteurs considèrent comme caractéristique du Chattien, est cependant encore discutée. En Aquitaine, par exemple, M. RICHARD attribue à ce mollusque une extension plus vaste, allant du Stampien moyen à l'Aquitaniens inférieur ou même moyen (1946, p. 33).

L. MORNOD, se basant sur la présence de rongeurs en association avec *Plebecula ramondi*, conclut pour les Couches du Gérignoz à un âge Chattien supérieur avec présence probable de l'Aquitaniens inférieur (1949, p. 38). Par ailleurs, les Couches de La Roche sont plus récentes que les Couches de Ramsera : entre ces dernières et les Couches rupéliennes de Vaulruz-La Holena, il existe, comme nous le verrons plus loin, un passage stratigraphique normal. La parfaite identité des conditions lithologiques et tectoniques entre les Couches de La Roche contenant *Plebecula ramondi* et les Couches du Gérignoz datées par L. MORNOD nous permet d'assigner à ces deux formations un même âge : le Chattien supérieur avec peut-être un débordement dans l'Aquitaniens inférieur.

## 5. Conditions sédimentaires

Dans les Couches de La Roche, l'absence de glauconie, de faune marine ou saumâtre, la bigarrure des sédiments, la formation locale de calcaires d'eau douce, tout cela parle en faveur d'un dépôt dans des eaux douces. Mais nous allons tenter, à l'aide des considérations suivantes, de préciser ces conditions de dépôt.

### a) Les données paléontologiques

Une première remarque s'impose : les Couches de La Roche ne contiennent pas de faune lacustre. Les restes de fossiles récoltés se limitent à des formes terrestres (Gastéropodes, débris d'os et de dents de mammifères) et des empreintes de feuilles. Dans la Molasse d'eau douce de la région bernoise, R. RUTSCH (1945) souligne également l'absence de fossiles lacustres, alors que L. MORNOD (1949) signale, dans les Couches de Gérignoz, des Planorbes, des Unios et des Lymnées. Ces deux auteurs s'accordent à reconnaître que les orga-

nismes terrestres n'ont pas été transportés à partir du continent situé au S de la mer molassique, mais qu'ils se sont développés, à l'intérieur du bassin, sur des aires momentanément émergées. La coexistence de la faune lacustre et continentale s'explique, selon L. MORNOD, par le flottage des organismes continentaux dans le milieu d'eau douce. Dans le cas des Couches de La Roche, il faut admettre que dans les bassins lacustres les conditions de sédimentation, bien que très calmes, ne favorisaient guère l'épanouissement d'une faune lacustre.

#### **b) La présence de cyclothèmes**

Les coupes lithologiques détaillées (fig. 18 à 24, p. 88 à 95) montrent que les Couches de La Roche sont formées d'un ensemble de cyclothèmes plus ou moins complets, appelés aussi « Complexes de subsidence ». La succession des couches se fait généralement de la manière suivante : un grès grossier ou moyen à la base, suivi d'un grès plus fin, de grès marneux, de marnes et d'argiles. Les calcaires d'eau douce sont, somme toute, exceptionnels, alors que les charbons font totalement défaut.

La base des cyclothèmes peut être soulignée – rarement, il est vrai – par une surface d'érosion ; la profondeur du ravinement est cependant très faible et n'atteint jamais l'ampleur des cicatrices d'érosion que A. BERSIER signale, par exemple, dans l'Aquitaniens de Lausanne (1958). Tout aussi rares sont, par ailleurs, les galets marneux à la base des complexes lithologiques (fig. 23) : c'est une preuve encore que cette sédimentation s'est effectuée dans des bassins relativement tranquilles, où les courants avaient perdu de leur puissance érosive.

D'ailleurs, l'absence quasi totale de stratification entrecroisée à la base des cyclothèmes confirme l'idée d'un dépôt uniforme en milieu calme. C'est là une différence considérable d'avec le mode de dépôt des Couches de Ramsera (Chattien inf.), comme nous le verrons par la suite.

Quant aux variations latérales de faciès, elles caractérisent l'ensemble des dépôts molassiques.

#### **c) Causes de la sédimentation cyclique**

L'énorme épaisseur de la Molasse d'eau douce, dont on sait que le dépôt s'est opéré à de faibles profondeurs, ne peut s'expliquer que par le phénomène de subsidence. Comme cette Molasse forme une

succession de cyclothèmes, les auteurs (A. BERSIER, 1938<sup>b</sup>, L. MORNOD, 1949) ont tout d'abord vu dans ces « complexes de subsidence » la conséquence d'un enfoncement saccadé du bassin.

Mais l'étude de certains bassins du Houiller et de quelques aires d'épandage actuelles montre que la sédimentation cyclique ainsi que les variations latérales de faciès doivent être ramenées à une cause principale : la divagation fluviale. « Sur une aire soumise à un enfoncement régulier et continu et à une alimentation constante en matériel détritique, le seul fait que l'apport oscille de part et d'autre suffit à déterminer une sédimentation périodique. Et pour que, de plus, elle soit cyclique, il faut seulement que se produise une différence entre le début et la fin de la période, différence qui est, dans notre cas, le calibre des détritiques transportés. » (A. BERSIER, 1958<sup>b</sup>, p. 867).

#### **d) Conclusion**

Les Couches de La Roche se sont déposées en milieu d'eau douce. Dans le bassin molassique, en voie de subsidence, de vastes nappes d'eau voisinaient avec des aires émergées où se développaient des organismes terrestres et des végétaux. Mais cette répartition topographique subissait une évolution constante, car des courants fluviaux, très atténués, il est vrai, divaguaient sur les aires d'épandages, modifiant sans cesse le schéma de dispersion des sédiments. Localement ces courants érodaient le substratum argileux, formant ainsi un horizon de galets mous. Mais le plus souvent, ils avaient perdu leur caractère fluvial et leur action se limitait à l'apport d'une phase sableuse, suivie, au fur et à mesure de leur affaiblissement, de toute la gamme des sédiments marneux et argileux.

### **6. Comparaisons**

Vers l'W, les Couches de La Roche se poursuivent par les Couches du Gérignoz de L. MORNOD, dont le faciès est analogue, avec cette différence qu'elles contiennent ici une faune lacustre ainsi que, sur le Plateau veveysan-glânois, des couches de charbon et de calcaires d'eau douce.

Dans la région du Gurnigel, c'est la « Blättermolasse » de E. GERBER, qui constitue l'homologue des Couches de La Roche.

## **B. Chattien inférieur : Couches de Ramsera**

- = Molasse rouge de la Veveyse, du Bouveret et du Val d'Illiez.
- = Molasse rouge de E. RITTER et R. BUSS (zone limitée au NE de Vaulruz).
- = Couches de Chaffa de L. MORNOD.

### **1. Généralités**

La dénomination locale est tirée du chalet de Ramsera (SE de La Roche, coord. 578,200/171,230) non loin duquel la branche orientale du R. du Bey ouvre de beaux affleurements dans cette formation.

L. MORNOD (1949) a pu établir, grâce à de belles sections, que les Couches de Chaffa font suite normale, sans discordance, aux Couches de Vaulruz rupéliennes. Sur les flancs de La Berra et du Cousimbert, je n'ai découvert nulle part les couches de passage du Rupélien au Chattien. Cependant, des caractères lithologiques précis, ainsi que, très souvent, une discordance sur les Couches de La Roche, m'ont permis d'identifier avec certitude cette zone, jusqu'au point où elle est, à son tour, chevauchée par les Préalpes externes.

A l'extrémité occidentale de la carte, les Couches de Ramsera sont encore séparées de l'écaille de La Roche par une bande de Rupélien : celle-ci se perd rapidement en profondeur, et vers l'E, nous n'avons plus affaire qu'à une écaille externe de Chattien supérieur, surmontée par les Couches de Ramsera, elles-mêmes chevauchées par les Préalpes externes.

Les Couches de Ramsera sont limitées aux écailles de Vaulruz et de Champotey-Ramsera, abstraction faite du lambeau de Molasse rouge de la Berguerue que nous analyserons dans le chapitre de la tectonique.

Le terme de Molasse rouge ayant été maintes fois utilisé abusivement, je préfère donner un nom local à cette formation qui constitue l'homologue de la Molasse rouge du Val d'Illiez, du Bouveret et de la Veveyse.

### **2. Lithologie**

Les Couches de Ramsera, à l'instar de celles de La Roche, sont caractérisées par leurs teintes bigarrées. Ici encore, les marnes et argiles forment plus du 50 % des sédiments. Mais les critères dis-

tinctifs suivants permettent de reconnaître sans difficulté les Couches de Ramséra :

1. Absence totale de la molasse verdâtre, friable, typique des Couches de La Roche, ainsi que des calcaires d'eau douce et des charbons.
2. Teintes généralement plus vives des marnes et argiles.
3. Présence de trois types de grès liés exclusivement aux Couches de Ramséra.
4. Présence de poudingues calcaires.

Je donnerai une description des sédiments les plus caractéristiques, les grès et les poudingues.

#### a) Les grès

On peut les ranger, suivant leurs teintes, en trois catégories, qui correspondent à celles déjà décrites par L. MORNOD (1949, p. 45) :

##### 1. *Les grès jaunâtres à galets dolomitiques*

Ce sont les plus répandus et les plus typiques de la série, sur le territoire prospecté.

Le terme est fait d'un grès peu micacé, fin, moyen ou grossier, jaunâtre, moucheté de points blanchâtres provenant de galets ou débris dolomitiques. Les inclusions de galets marneux gris ou verdâtres sont nombreuses. On observe le passage vers le grès fin gris clair, et aussi, à l'autre extrême, vers le grès conglomératique et le poudingue.

Les grès jaunâtres sont disposés en plaquettes de 0,5 cm. à 1 ou 2 cm., intercalées entre les niveaux de poudingues, ou se développent en complexes de plusieurs m. d'épaisseur, toujours frappés de stratification entrecroisée. Dans ce dernier type, le grès est généralement grossier à conglomératique. Dans les grès fins, on relève, à l'intérieur des plaquettes, un litage fin souligné par des laminae claires et foncées.

La description microscopique du grès jaunâtre à galets dolomitiques est donnée par L. MORNOD (1949, p. 46). Je signalerai également dans mes coupes minces la présence de nombreux galets de jaspes rouges à Radio-laires et de calcaires à Calpionelles mentionnés par cet auteur, de sections de Foraminifères et de rares grains de glauconie.

##### 2. *Les grès brunâtres et rougeâtres*

Disons d'emblée que le grès calcaire rouge sombre, décrit par L. MORNOD comme le plus typique de la Molasse rouge, ne se rencontre que très rarement sur le territoire étudié. Là où on l'observe, il ne constitue qu'un terme

de quelques cm. passant rapidement à un grès de teinte brunâtre ou plus souvent, aux types jaunâtre et blanchâtre.

### 3. *Les grès gris clair ou blanchâtres*

Pris individuellement, les échantillons peuvent prêter à confusion, tant leur ressemblance est frappante, surtout dans les types fins, avec les grès de Vaulruz-La Holena. Mais, il est rare que la question ne puisse être tranchée par la présence des grès jaunâtres ou brunâtres, ou encore des poudingues, auxquels les grès gris clair sont très souvent associés.

Au point de vue granulométrique, on retrouve ici tous les passages du grès très fin calcaire, peu micacé, au grès très grossier à conglomératique, où abondent les petits galets de calcaires, de radiolarites ou de marnes bigarrées. Je range également dans cette catégorie un grès très fin gris foncé, très peu répandu.

#### b) **Les poudingues**

Ils constituent, avec les grès jaunâtres et brunâtres, la roche la plus caractéristique du Chattien inférieur dans ma région. En effet, dans presque chaque ruisseau descendant vers La Roche, on rencontre des bancs de poudingues dont la puissance varie entre quelques cm. et 2 ou 3 m. La dimension moyenne des galets oscille entre 3 et 6 cm., mais certains peuvent atteindre 9 à 10 cm. de diamètre. Pétrographiquement, ce sont presque exclusivement des galets calcaires (calcaires spathiques moyens et fins gris clair ou jaunâtres, calcaires compacts foncés, calcaires gréseux gris-jaune, calcaires fins blanchâtres, etc.). Notons également quelques galets de quartzites, de radiolarites rouges et vertes, de granites rouges. Les bancs de poudingues, lorsqu'ils reposent sur des couches marneuses, sont toujours soulignés par une cicatrice d'érosion.

### 3. **Description régionale**

Il suffira, pour se faire une image fidèle de la formation, de décrire quelques affleurements de Molasse rouge dans les Rios du Stoutz et du Bey, au SE de La Roche.

#### a) **Rio du Stoutz**

Les Couches de Ramsera apparaissent dans le lit du ruisseau à l'altitude de 845 m. Les teintes vives des sédiments les distinguent déjà des Couches de La Roche. Après une alternance de marnes et

grès bigarrés, un banc de grès brunâtre se charge de galets (rive gauche, au pied des alluvions préwürmiennes). En amont, rive droite, on rencontre un affleurement qui, bien qu'affecté de cassures trans-

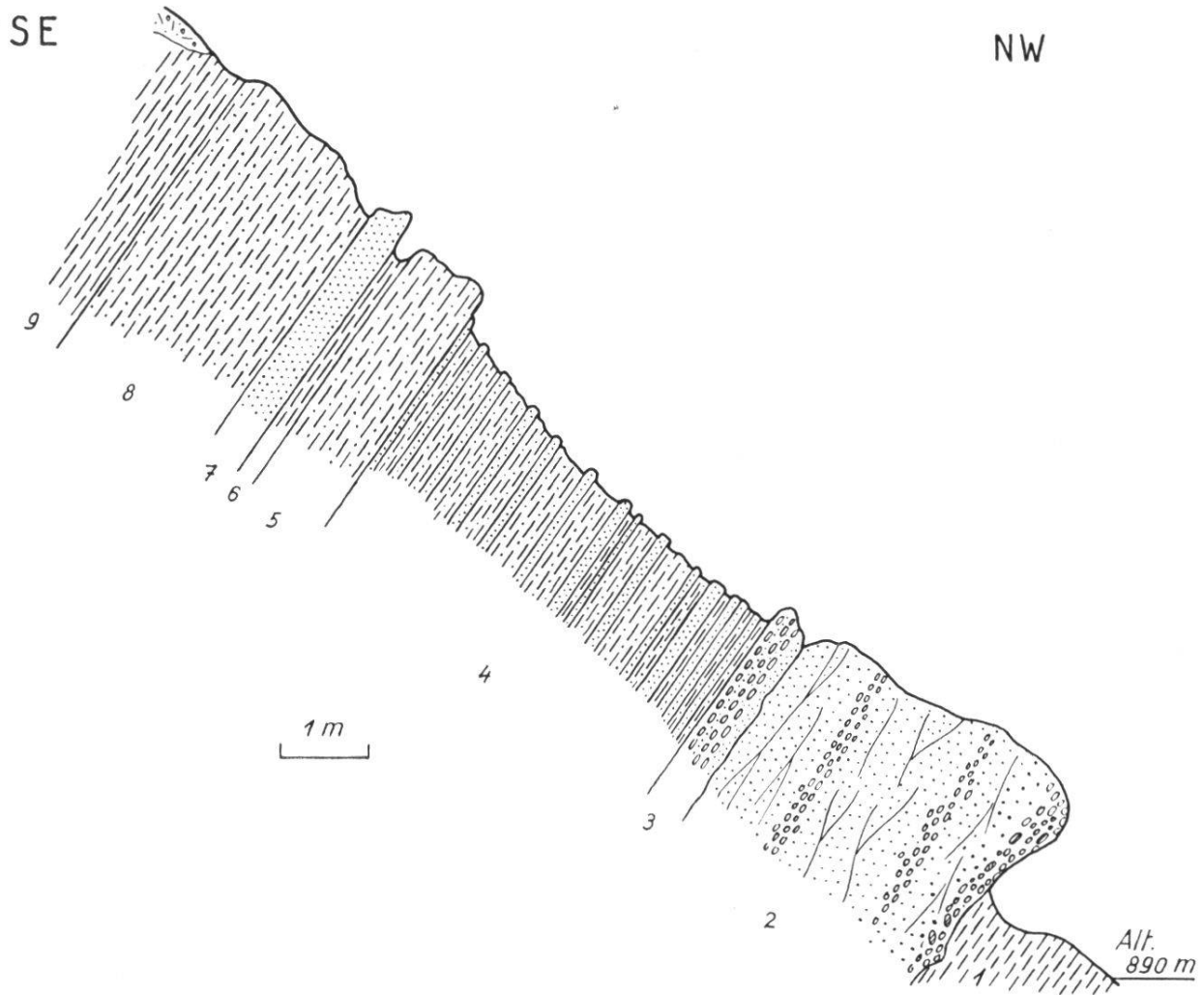

9. Marnes jaunes et bleues	0,50 + x m.
8. Marno-grès bigarrés	2,00 m.
7. Grès bigarrés	0,40 m.
6. Marnes bleues	0,20 m.
5. Marno-grès bigarrés	0,90 m.
4. Alternance de bancs de grès brunâtres et bigarrés avec des marno-grès bigarrés	4,70 m.
3. Poudingue calcaire avec intercalations de grès fins gris clair	0,45 m.
2. Grès moyen jaunâtre à stratification entrecroisée, niveaux de galets. A la base : surface d'érosion, puis grès grossier avec galets calcaires et galets marneux	3,20 m.
1. Marnes jaunes et grises	x + 0,50 m.

Fig. 25. Rio du Bey, alt. 890 m. (rive gauche).

versales au ruisseau, n'en permet pas moins d'établir rapidement, sur la base des caractères définis plus haut, toutes les différences lithologiques vis-à-vis du Chattien supérieur.

Dans cette première série d'affleurements, les Couches de Ramsera font partie de l'écaïlle de Vulruz, alors que la Molasse rouge qu'on

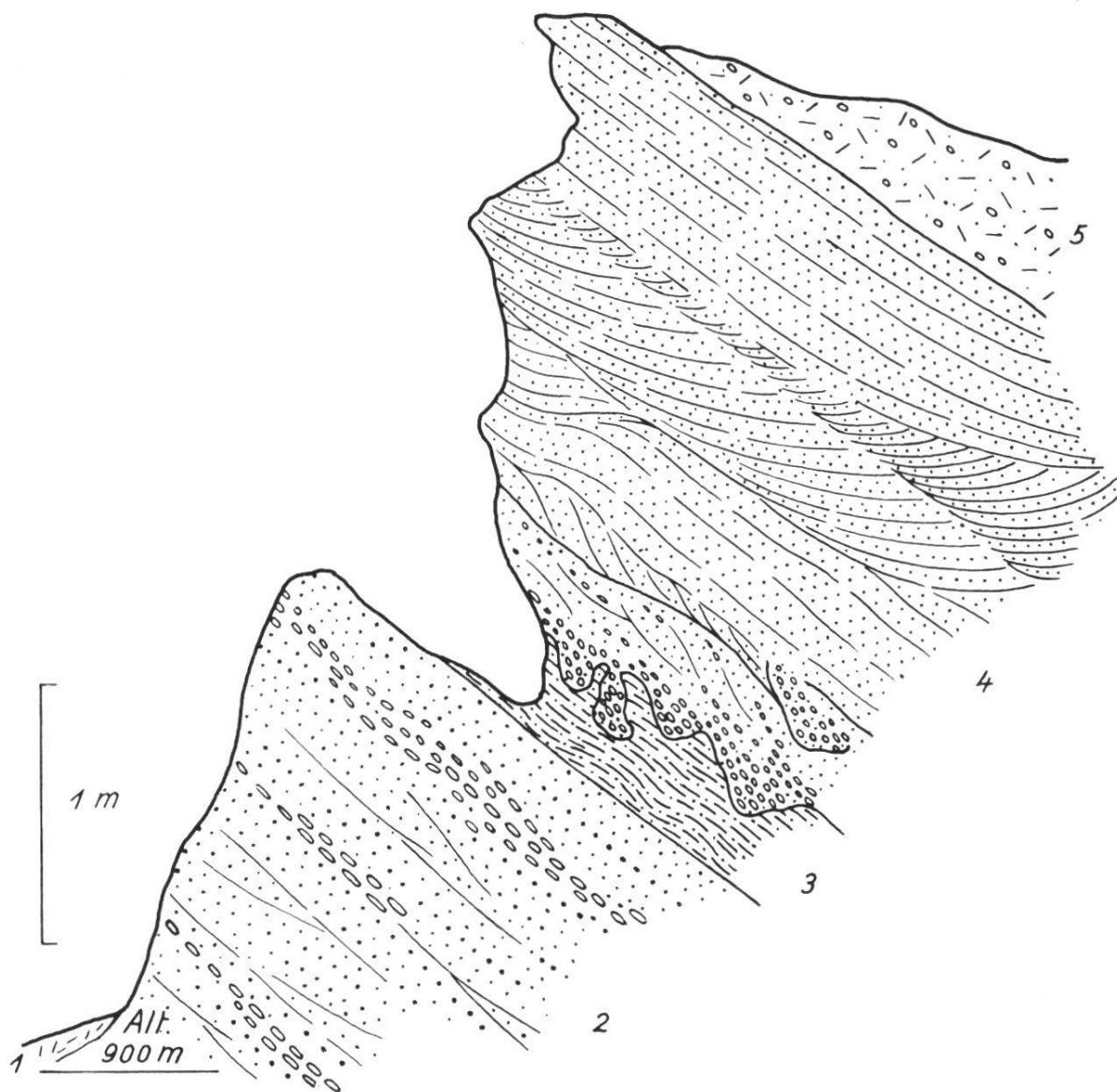

5. Moraine
4. Grès jaunâtre et blanchâtre moyen, niveaux de galets à la base, stratification oblique et entrecroisée 2,00 m.
3. Marnes gréseuses rougeâtres, au sommet poches d'érosion 0,10-0,40 m.
2. Grès jaunâtre moyen à grossier, à niveaux conglomératiques 1,85 m.
1. Débris

Fig. 26. Rio du Bey, alt. 900 m. (rive droite).



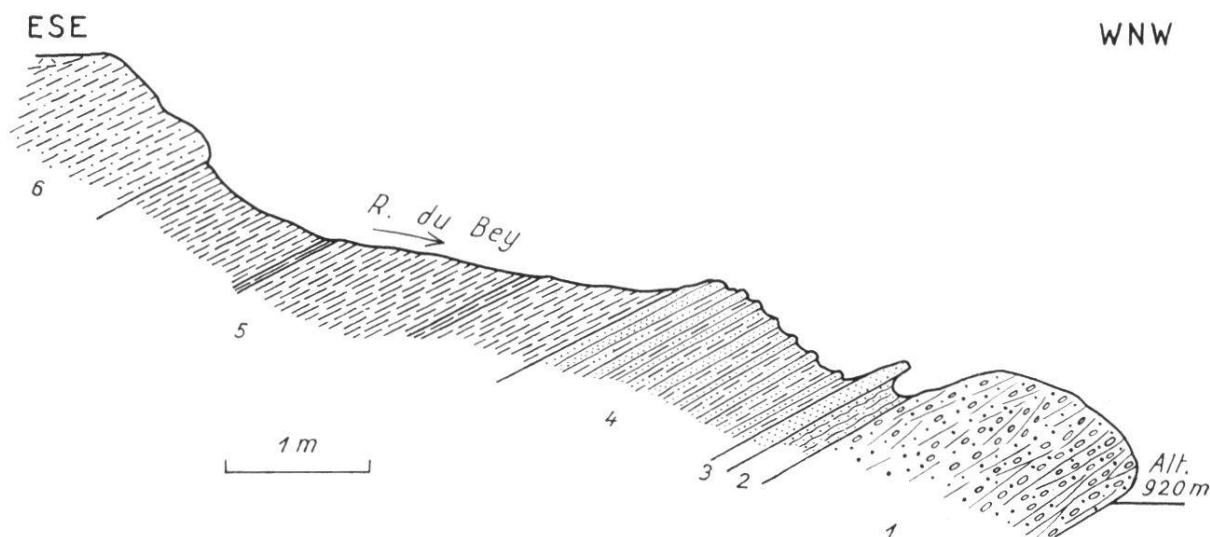

6. Marno-grès bigarrés	1 + x m.
5. Marnes bleuâtres et noirâtres	2,20 m.
4. Grès fin gris clair et brunâtre en plaquettes alternant avec des grès marneux jaunâtres	1,10 m.
3. Grès fin jaunâtre dur	0,07 m.
2. Grès fin brunâtre en plaquettes ondulées	0,15 m.
1. Grès jaunâtre grossier à conglomératique, stratification entrecroisée, niveaux de galets	1,35 m.

Fig. 27. Rio du Bey, alt. 920 m. (rive gauche)

retrouve dans le cours supérieur du R. du Stoutz, se rattache à l'écaille de Champotey-Ramséra.

### b) Rio du Bey

Vers 870 m., à environ 30 m. en amont de gros blocs erratiques, le ruisseau ouvre un premier complexe de grès jaunâtre à niveaux conglomératiques, typiques du Chattien inférieur. A l'altitude de 890 m., le ruisseau est de nouveau encombré de matériel morainique glissé des versants. Cependant, sur la rive gauche, à une succession d'une vingtaine de m. de marnes bleuâtres, jaunâtres et grises, entrecoupées de bancs de grès de 5 à 10 cm., fait suite une paroi rocheuse dont j'ai relevé le profil (fig. 25).

Les niveaux de poudingues contiennent essentiellement des galets calcaires, et des poches remplies de matériel argileux provenant des assises sous-jacentes. Les grès sont du type habituel, brunâtre, gris clair, jaunâtre ou bigarré. La surface inférieure des bancs gréseux met en évidence des figures de loads casts.

A 900 m., rive droite, à la confluence des deux branches supérieures du R. du Bey, un très bel affleurement illustre un type de sédimentation propre aux Couches de Ramsera (fig. 26).

Dans la branche du ruisseau qui coule à l'W du chalet de Ramsera, on recoupe toute la série des roches typiques du Chattien inférieur. Le profil relevé à l'altitude de 920 m. (fig. 27) rend compte de ces caractères lithologiques.

Les affleurements de Molasse rouge du R. du Bey et du R. des Roches se raccordent tous à l'écaille de Champotey-Ramsera. Nous reviendrons, au chapitre de la tectonique, sur la signification de la Molasse rouge de la Berguerue (coord. 577,900/169,600) et des Blocs de Molasse rouge de la zone de Tschärлуuschwand (coord. 583,390/175,190).

#### 4. Paléontologie et âge des Couches de Ramsera

La Molasse rouge, dans son ensemble, est très peu fossilifère. Dans le Val d'Illiez comme dans la Veveyse, cette formation est quasi stérile. Sur les flancs de La Berra et du Cousimbert, la Molasse rouge n'a livré aucune macrofaune. En revanche, les grès contiennent de nombreux Foraminifères (Globigérinidés, Orbitoïdés, Rotalidés) qu'on ne peut considérer autrement que comme des produits de remaniement.

En l'absence de critères paléontologiques, c'est sur une base lithostratigraphique qu'il faut tenter de dater les Couches de Ramsera. Or celles-ci, au S de La Roche, occupent une position analogue aux Couches de Chaffa de L. MORNOD. Alors que, dans la région de Bulle, elles sont séparées du Chattien supérieur par une écaille de Rupélien, sur le territoire étudié, ce Rupélien se perd en profondeur et la Molasse rouge des écailles de Vaulruz et de Champotey-Ramsera finit par chevaucher directement l'écaille de La Roche datée du Chattien supérieur.

L. MORNOD a pu établir que les Couches de Chaffa font suite, stratigraphiquement, aux Couches de Vaulruz et qu'elles sont plus anciennes que les Couches du Gérignoz datées du Chattien supérieur. La disparition en profondeur des Couches de Vaulruz dans la région de La Roche empêche seule d'observer le passage du Rupélien au Chattien, très visible encore, en dehors de ma carte, au NE de Corbières, dans un ravin situé à l'E des Bassets. Cependant, les carac-

tères lithologiques bien définis, et la position tectonique des Couches de Ramsera conduisent à leur attribuer le même âge qu'aux Couches de Chaffa : le Chattien inférieur.

### 5. Conditions de sédimentation

Les Couches de Ramsera se sont déposées en milieu d'eau douce, cependant que les rares grains de glauconie découverts çà et là dans les grès traduiraient les dernières influences de la mer rupélienne. La microfaune, on l'a vu, est remaniée.

La bigarrure des teintes est typique de l'ensemble de la série, mais vis-à-vis du Chattien supérieur, on note, dans les conditions de sédimentation quelques caractères très différents :

1. Présence de grès conglomératiques et de poudingues.
2. Cicatrices d'érosion relativement profondes à la base des complexes grossiers.
3. Stratification généralement entrecroisée des grès grossiers et conglomératiques.

Ces caractères propres aux Couches de Ramsera témoignent en faveur de quelques changements dans le mode de formation des sédiments du Chattien inférieur par rapport aux Couches de La Roche.

Dans les deux cas, la subsidence est seule capable d'expliquer l'épaisseur de cette Molasse d'eau douce, qui, par définition, s'est déposée en eaux peu profondes. Le bassin molassique était occupé par des nappes d'eau plus ou moins étendues, séparées par des zones sporadiquement émergées. L'analyse des cyclothèmes dans les Couches de La Roche, nous a conduit à admettre des conditions de dépôts relativement calmes et uniformes. Dans le cas des Couches de Ramsera, en revanche, les cyclothèmes sont beaucoup moins évidents ; il devait exister, bien sûr, de vastes zones submergées où la sédimentation s'opérait à l'abri des forts courants : ceci est attesté par l'abondance des détritiques fins (grès marneux, marnes, argiles, le tout finement stratifié). Mais le caractère le plus frappant dans le dépôt des Couches de Ramsera est l'apparition brusque et répétée, sur les sédiments fins, de matériel grossier (poudingues, grès conglomératiques, grès grossiers) tout à fait absent dans les Couches de La Roche. Ces phases grossières sont toujours soulignées par des ravinements, des poches d'érosion dans les détritiques fins sous-jacents, et les sédiments eux-

mêmes sont frappés de stratification oblique ou entrecroisée. On doit en conclure qu'au Chattien inférieur, des courants transporteurs à caractère fluvial bien marqué parcouraient périodiquement l'aire de sédimentation, érodait les dépôts argileux à peine consolidés, et comblaient par la suite de galets et de sables grossiers leurs chenaux divagants.

Ces arrivées soudaines de matériel grossier ne peuvent s'expliquer par les seuls facteurs météorologiques (périodes de pluie et de sécheresse) qui ont dû jouer aussi bien au Chattien supérieur ; *elles sont en relation avec des mouvements orogéniques intenses dans l'arrière-pays alpin, c'est-à-dire avec la phase paroxysmale oligocène du plissement alpin.*

## 6. Puissance

Au SE de La Roche, si l'on tient compte de la valeur moyenne de l'inclinaison des couches, on arrive, pour la seule écaille de Champotey-Ramsera, à une puissance de 1000 m. environ de Molasse rouge. Dans le Val d'Illiez et dans la région de Bulle, la puissance de la Molasse rouge est bien inférieure, soit 400 m. environ.

## 7. Comparaisons

Ainsi donc, la Molasse rouge du Val d'Illiez, du Bouveret et de la Veveyse dont L. MORNOD a pu établir le prolongement dans la région de Bulle par les Couches de Chaffa, se poursuit au devant de la Berra et du Cousimbert. Sa disparition dans la zone S de Montévrax est due à son recouvrement par les Préalpes externes. Au delà du massif de La Feyla (Derrière-Château), on retrouve localement des blocs typiques de Molasse rouge, mais on ne peut affirmer qu'ils sont en place. En Suisse orientale, les auteurs signalent également une Molasse d'eau douce bigarrée faisant suite stratigraphique au Rupélien.

## 8. Conclusion

Avec le Chattien inférieur débute la vraie sédimentation molassique. A la suite de la phase paroxysmale oligocène, le relief de l'arrière-pays alpin s'accroît, l'érosion s'avive, la mer résiduelle du Rupélien se comble, et dès lors, s'ébauche le bassin molassique où des zones émer-

gées voisinent avec de vastes nappes lacustres, cependant que des courants très actifs édifient les premiers systèmes de deltas.

Nous avons déjà relevé l'opposition entre les conditions de sédimentation plus turbulentes du Chattien inférieur, et celles, plus calmes et uniformes qui ont présidé au dépôt des Couches de La Roche. Il faut remarquer à ce propos que, dans la région de Bulle, L. MORNOD ne signale pas encore de poudingues dans les séries inférieures du Chattien. Les premiers niveaux de conglomérats qu'on reconnaît dans la région S de Fribourg expliquent peut-être l'augmentation d'épaisseur de la Molasse rouge de l'W vers l'E, conséquence d'une subsidence accrue.

Quant à l'origine du matériel transporté, il est intéressant de noter, surtout dans les grès conglomératiques du Chattien inférieur, l'abondance des fragments de radiolarites et de calcaires à Calpionelles (Biancone), rattachables à la nappe de la Simme.

Divers auteurs (R. TRÜMPY et A. BERSIER, 1954 ; F. HOFMANN, 1960) ont déduit de l'analyse de certains massifs de poudingues (Mt-Pélerin, Emmental, Rigi, Speer, etc.) qu'au Chattien, les nappes préalpines avaient déjà dépassé la culmination centrale des Alpes ; l'érosion s'attaquait principalement à la nappe de la Simme qui occupait, en bordure des Alpes, la plus grande partie du bassin d'alimentation des fleuves chattiens.

Selon F. HOFMANN encore, les études du bassin molassique bavarois démontrent que le matériel fin charrié par les deltas chattiens était entraîné de l'W vers l'E, de la Suisse vers la Bavière, par un système de chenaux collecteurs dirigés dans l'axe du sillon périalpin.

## II. Le Rupélicien

### **Couches de Vaulruz - La Holena**

Molasse marine inférieure

- = Couches de Ralligen
- = Couches d'Horw, d'Hilfern, de Bilten
- = Couches à Cyrènes de la Veveyse de Feigyre
- = Molasse à faciès Flysch de E. GAGNEBIN

- = Grès de la Guiga (p.p.) de J. TERCIER
- = Couches de Vaulruz de L. MORNOD.

### 1. Introduction

J'ai donné le nom de Couches de Vaulruz-La Holena à la série de la Molasse marine inférieure comprenant le niveau des grès de Vaulruz au sommet, celui des marnes de Vaulruz à la base. Cette dénomination locale (La Holena) se justifie par l'affleurement le plus important et le plus riche au point de vue paléontologique que l'on rencontre dans la région étudiée; il est situé non loin du chalet de La Holena, au SSE de Sur Montsoflo (S de La Roche). Un autre affleurement très fossilifère est celui de Gross Schwand, à l'E du massif de La Feyla.

### 2. Extension, subdivisions

Nous verrons que si, jusque sur les flancs de La Berra, il a été possible à L. MORNOD d'individualiser trois bandes de Rupélien (Vaulruz, Champotey, La Pattaz), les choses vont se compliquer quelque peu vers l'E. Il faut tenir compte, en effet, de l'avancée de l'arc préalpin dans la région du Cousimbart-Muschenegg : celle-ci a entraîné une réduction considérable de l'espace réservé aux écailles subalpines entre la bordure miocène du Plateau et le front des Préalpes externes. Non seulement les bandes de Molasse subalpine les plus méridionales sont partiellement chevauchées, mais, à cause de la proximité des massifs helvétiques, des complications se sont produites au sein des écailles elles-mêmes, certains niveaux restant en profondeur, d'autres, plus plastiques, étant refoulés vers le N.

C'est ainsi qu'au S de La Feyla, les Préalpes externes chevauchent directement les Couches de La Roche. Vers l'E, on note la réapparition d'une écaille rupélienne, au N de Gross Schwand, dont le terme inférieur, les marnes, se retrouve dans un petit ruisseau à l'W de Lauperschwand. Puis, jusqu'à l'extrémité de la carte, la Molasse subalpine disparaît sous les débris du Flysch et les dépôts quaternaires.

La Molasse marine inférieure comprend les subdivisions suivantes :

- b) les grès de Vaulruz-La Holena
- a) les marnes de Vaulruz-La Holena

A cause des conditions tectoniques, on n'observe nulle part les couches de passage du Rupélien au Chattien. Au seul endroit où des marnes surmontent les grès de Vulruz, dans l'écaille de La Holena, elles conservent une teinte uniformément grise et ne présentent pas encore les caractères propres à la Molasse d'eau douce.

### 3. Lithologie

La série ne contient pas de calcaires d'eau douce, ni de charbons, mis à part quelques minces feuillettes de lignite à La Holena. Les poulingues et grès conglomératiques font également défaut. Les seuls lithotopes représentés sont les marnes et les grès.

#### a) Les marnes de Vulruz - La Holena

Elles constituent le terme inférieur des Couches de Vulruz-La Holena ; localement, elles forment aussi de petits niveaux à l'intérieur des grès de Vulruz-La Holena. A La Holena, la série des grès est surmontée exceptionnellement d'un complexe marneux de 30 m. environ.

Pétrographiquement, on reconnaît tous les termes de passage entre les marnes gréseuses et les argiles. La série qu'on a convenu d'appeler « marnes de Vulruz-La Holena » se présente d'ailleurs sous la forme d'une alternance des termes marneux toujours bien stratifiés, avec de petits bancs de grès fins bleuâtres.

Les marnes de Vulruz-La Holena atteignent une épaisseur de 100 m. au maximum dans les écailles de La Holena et de Gross Schwand. Dans l'écaille de Vulruz (R. du Stoutz) elles sont plus réduites encore.

Tout l'intérêt des marnes de Vulruz-La Holena réside dans leur grande richesse en Ostracodes souvent très bien conservés. Elles abondent également en écailles de poissons, alors que les petites Cyrènes et les *Cardium* sont plus rares.

#### b) Les grès de Vulruz - La Holena

Ils forment un horizon très visible dans la morphologie, à cause de la grande résistance de la roche. C'est ainsi que dans les écailles de Champotey-Ramséra, de La Holena, de Gross Schwand, le niveau des grès se reconnaît au relief prononcé qu'il a créé par rapport aux terrains avoisinants.

Les grès sont disposés généralement en bancs ou en plaques plus ou moins épaisses ; à l'encontre de ce qui a été observé dans la Molasse rouge, la stratification est toujours régulière.

Les diverses variétés de grès peuvent être ramenées aux trois types suivants :

### 1. *Le grès fin gris-bleu*

C'est le terme le plus caractéristique du Rupélien. On le trouve soit en petits bancs de quelques centimètres alternant avec les marnes, soit en gros complexes, avec une prépondérance très nette sur les deux types suivants.

Très dur, il est micacé et peut renfermer de nombreux débris charbonneux. En coupe mince, la pyrite ainsi que la glauconie sont toujours présentes. Dans plusieurs affleurements, notamment au SW de Sur Montsoflo (coord. 577,380/170,580), la surface des bancs gréseux est ponctuée de concrétions pyriteuses appelées « gouttes de pluie » et signalées déjà par L. MORNOD, alors que, sur la face inférieure, on note de nombreuses pistes de vers assez proches de celles relevées dans la Molasse burdigalienne.

### 2. *Le grès moyen et fin gris clair*

Je désigne par ce type un grès gris clair, le plus souvent moyen, en général moins dur que le type précédent, présent dans presque chaque affleurement, mais qui joue un rôle secondaire en importance. Je range également dans cette catégorie un grès très voisin, mais à reflets verdâtres, qu'on ne peut cependant confondre avec les Couches de Cucloz-Villarvolard. Cette dernière variété peut se charger localement d'enclaves argileuses de remaniement.

### 3. *Le grès coquillier*

Lithologiquement, il se rattache à l'un des deux types décrits plus haut. Dans le deuxième type cependant, les débris de coquilles sont moins abondants. Dans le grès fin gris-bleu, les Cyrènes apparaissent en tel nombre que le terme de grès coquillier lui convient parfaitement. C'est l'affleurement de La Holena qui offre le type le plus caractéristique: à plusieurs niveaux, le grès coquillier forme des bancs continus de près de 1 m. d'épaisseur, pétris de bivalves, où les petites Cyrènes prédominent. C'est un très beau type de roche, extrêmement résistant, à cassure esquilleuse.

Rappelons, pour terminer, que l'ensemble des Couches de Vaulruz-La Holena se distingue aisément de la Molasse d'eau douce inférieure par les caractères suivants : absence de la bigarrure des sédiments, remplacée par une teinte uniformément grise ; absence de stratification oblique ou entrecroisée ; absence de poudingues.



#### 4. Description régionale

##### Région W de Montévraz

##### *Écaille de Vaulruz*

Elle n'est plus représentée sur le territoire étudié que par quelques bancs de grès rupéliens typiques, aux pendages désordonnés, affleurant sur le versant droit du R. du Stoutz, à l'altitude de 840 m., au NW de Sur Montsoflo.

##### *Écaille de Champotey-Ramsera*

Son terme inférieur, les marnes, s'observe dans le lit du R. du Stoutz, à l'altitude de 870 m., sur une distance de quelques m. Il a fourni de belles écailles de poissons, ainsi que de rares petits mollusques (Cyrènes, *Cardium*, *Potamides*).

Les grès, par contre, apparaissent plus largement sur le versant droit du ruisseau et forment une pente abrupte à l'W de Sur Montsoflo. On y découvre de nombreuses grandes Cyrènes.

##### *Écaille de La Holena*

Il faut avouer que, en dehors de La Holena, où les conditions d'affleurement sont très claires, il est souvent malaisé de distinguer le Rupélien des Couches de Cucloz-Villarvolard, là surtout où les grès de Vaulruz-La Holena sont absents. C'est le cas vers le SW où, à partir de La Holena jusqu'au raccordement avec l'écaille de La Pattaz de L. MORNOD, les Couches rupéliennes se présentent essentiellement sous un faciès marneux, exception faite pour la région de la Guigue (affleurement situé au NNW du chalet) où les bancs de grès dessinent dans la morphologie une croupe caractéristique.

Au NE de La Holena, jusqu'au R. des Roches, les couches marneuses et gréseuses, qui forment une série de petits affleurements, présentent les caractères propres aux Couches de Cucloz-Villarvolard. Dans le R. des Roches lui-même, à l'altitude de 1020 m., quelques bancs gréseux ont l'apparence du Rupélien, mais plus haut le lit du ruisseau est entaillé dans une longue succession de marnes et grès de la série de Cucloz-Villarvolard.

Mais revenons à l'affleurement type : celui de La Holena. Pour y accéder, on emprunte le chemin qui quitte la route cantonale au

Stoutz (SW de La Roche), sur la rive droite du torrent. A partir de Sur Montsoflo (Pt 935) on remonte une pente assez raide et, à l'altitude de 1036 m., un sentier bifurque du chemin de La Berra et conduit vers la droite à la branche orientale du R. du Stoutz, en passant par le chalet inférieur de La Holena. (fig. 28).

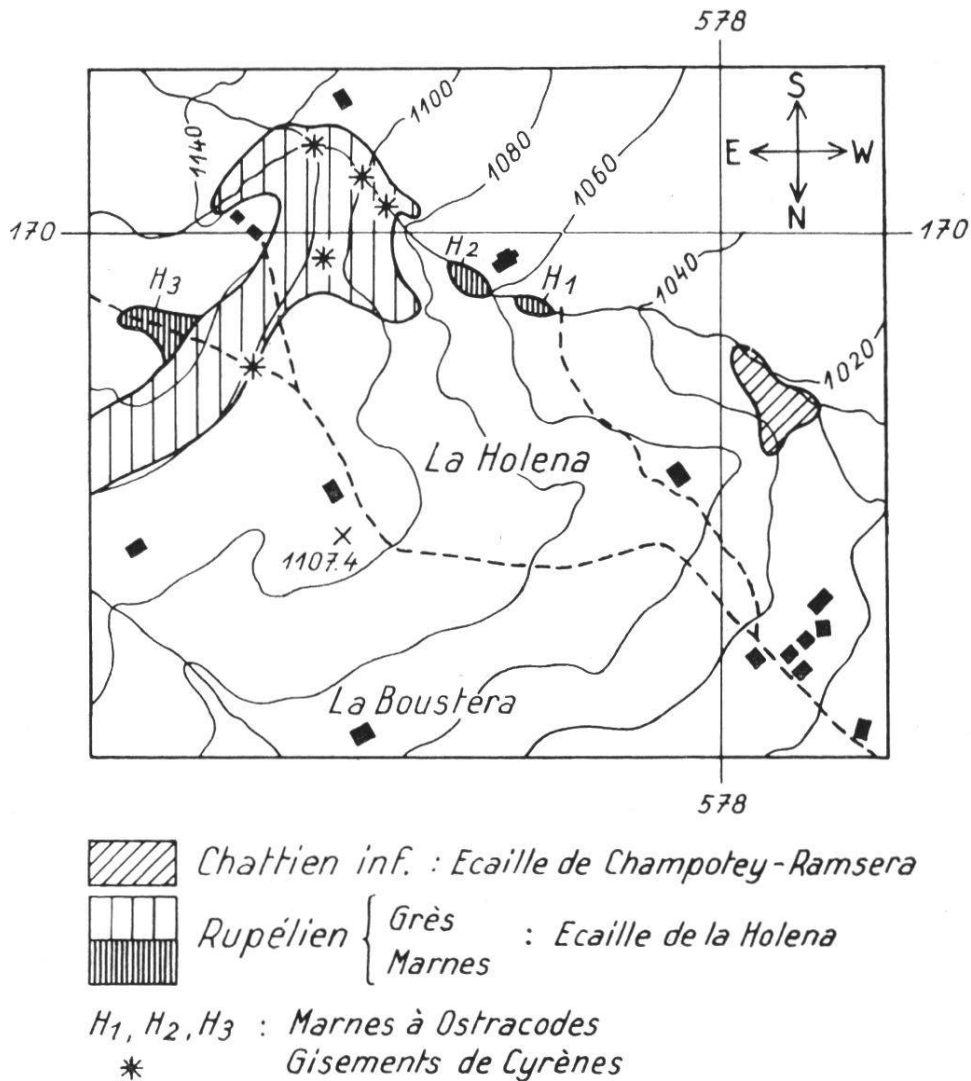

Fig. 28. Situation des gisements fossilifères de la Holena.  
 (Echelle : 1 : 20 000)

A l'endroit où le chemin recoupe le torrent (alt. 1050 m., coord. 578,150/170,070) il suffit de remonter quelques m. dans le ruisseau pour découvrir les premiers affleurements de marnes rupéliennes. Celles-ci forment deux pointements dans le ruisseau et, à chaque affleurement, j'ai recueilli des écailles de poissons, quelques petites Cyrènes, des empreintes de tiges et de feuilles ; le lavage de ces marnes

a fourni une faune abondante d'Ostracodes. Les grès débutent vers 1085 m. et sont caractérisés dès la base par le grand nombre de petites Cyrènes. On relève également quelques feuilletts charbonneux. Puis les bancs s'épaississent et contiennent, à plusieurs niveaux, le terme du grès coquillier déjà signalé. Les marnes à Cyrènes, surmontant les grès, affleurent un peu au NE sur le chemin passant au S de « Les Pointes » à l'altitude de 1140 m.

### Région E de Montévraz

#### *Ecaille de Gross Schwand* (fig. 29).

Les marnes rupéliennes apparaissent dans une niche d'arrachement au pied de la falaise que forme la série gréseuse. Elles renferment ici aussi des écailles de poissons, des *Cardium* et petites Cyrènes, des dents de poissons microscopiques, et surtout, de nombreux Ostracodes.

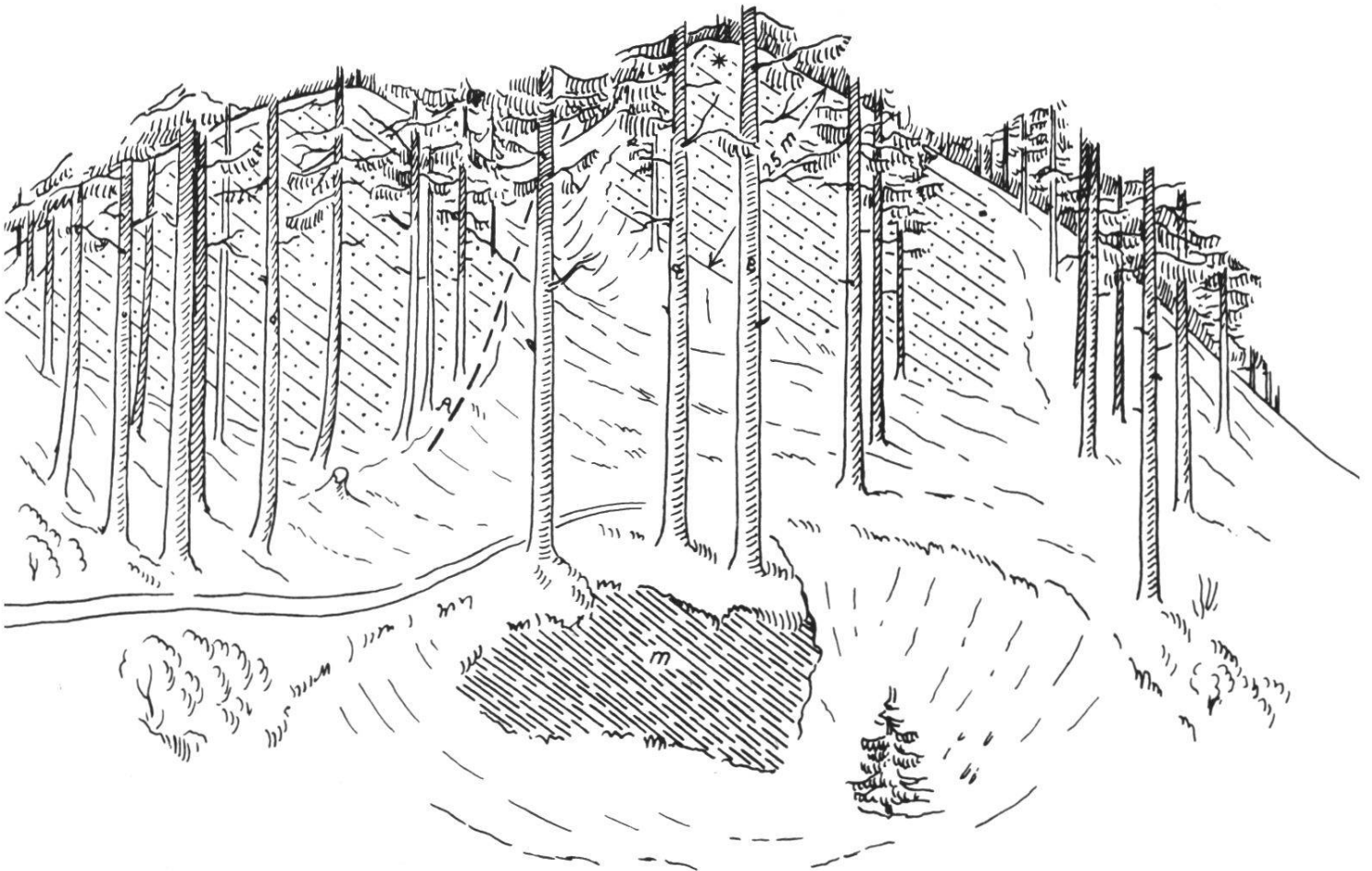

Fig. 29. Ecaille de Groß Schwand (Rupélien)

\* = gisement principal de Cyrènes. m = marnes à Ostracodes

Le complexe des grès atteint 50 m. Vers le sommet, certains bancs sont couverts de moules de Cyrènes. J'y ai découvert également une dent de poisson macroscopique.

Vers l'E, on retrouve les Couches de Vaulruz-La Holena dans la région de Römerswilschwand.

## 5. Paléontologie et âge

### a) Paléontologie

Les Couches de Vaulruz-La Holena représentent le terme le plus fossilifère de toute la Molasse subalpine. J'indiquerai, notamment pour les marnes à Ostracodes, la provenance des échantillons au moyen des signes conventionnels suivants (voir aussi fig. 28) :

H<sub>1</sub> = La Holena, marnes inférieures, 1<sup>er</sup> affleurement (alt. 1050 m.).

H<sub>2</sub> = La Holena, marnes inférieures, 2<sup>e</sup> affleurement (alt. 1065 m.).

H<sub>3</sub> = La Holena, marnes supérieures, S de « Les Pointes » (alt. 1140 m.).

S = R. du Stoutz (alt. 870 m.) écaille de Champotey-Ramsera.

GS = Groß Schwand (alt. 1020 m.).

La liste de la faune et de la flore recueillies sur l'ensemble du terrain prospecté s'établit comme suit :

*Foraminifères* : (H<sub>2</sub>)

### *Mollusques*

Gastéropodes : *Potamides lamarcki* BRONGNIART (S)

En outre : quelques formes microscopiques non déterminables

Lamellibranches (dans presque tous les affleurements de grès) :

*Polymesoda convexa* BRONGNIART

*Cyrena maillardi* LOCARD

*Cyrena renevieri* LOCARD

*Cyrena saussurei* LOCARD

*Cyrena* sp. ind. (nombreuses petites Cyrènes indéterminables)

*Cardium studeri* MAYER-EYMAR

*Cardium* sp. ind.

*Serpulidés* : (H<sub>3</sub>)

*Ostracodes*<sup>1</sup> :

Les marnes de Vulruz-La Holena dans la région S de Fribourg abondent en Ostracodes dont l'état de conservation est souvent remarquable. M. le Dr H. J. OERTLI a bien voulu se charger de la tâche délicate que constitue la détermination de ces petits Crustacés. Il a identifié 9 espèces d'Ostracodes, dont 8 sont inconnues dans la littérature. Ces espèces nouvelles feront ultérieurement l'objet d'une note commune de M. le Dr H. J. OERTLI et de l'auteur. Pour l'instant, elles sont représentées simplement par un numéro d'ordre.

Voici la liste des Ostracodes déterminés par M. le Dr OERTLI :

<i>Loxococoncha</i> sp. 1	(H <sub>1</sub> , H <sub>2</sub> , S, GS)
<i>Loxococoncha</i> ? sp. 2	(H <sub>1</sub> , H <sub>2</sub> )
<i>Loxococoncha</i> ? sp. 3	(S)
<i>Cytheropteron</i> sp. 1	(H <sub>1</sub> , H <sub>2</sub> )
<i>Cytheropteron</i> sp. 2	(H <sub>1</sub> )
<i>Leguminocythereis</i> sp. 1	(H <sub>1</sub> )
<i>Schuleridea</i> sp. 1	(S)
<i>Pterygocythereis</i> sp. 1	(GS)
<i>Cytheridea ventricosa</i> GOERLICH 1953	(H <sub>3</sub> , S, GS)
Moules internes de formes lacustres	(H <sub>1</sub> )
Débris de grandes formes lacustres	(partout sauf en H <sub>3</sub> )

*Poissons* :

*Clupea longimana* HECKEL, écailles abondantes dans chaque affleurement.  
Autres écailles de poissons  
Dents de poisson microscopiques (H<sub>1</sub>, H<sub>2</sub>)  
Dent de poisson macroscopique (GS)  
Otolithes (S)

*Flore* :

*Cinnamomum lanceolatum* HEER  
*Cinnamomum scheuchzeri* HEER

**b) Age**

Dans la région S de Fribourg, la série des grès de La Holena présente une telle similitude avec les grès de Vulruz qu'on serait tenté de leur attribuer le même âge sur la seule base des questions de faciès et de tectonique. Les grès de Vulruz ont été datés avec certitude du Stampien inférieur (Rupélien) par H. G. STEHLIN (1938), grâce à une faune de vertébrés caractéristique.

<sup>1</sup> Les Ostracodes mentionnés ici ont été découverts dans les échantillons suivants de la collection déposée à l'Institut de Géologie de Fribourg : H<sub>1</sub> (E 325, E 387) ; H<sub>2</sub> (E 326-7-8, E 380-386) ; H<sub>3</sub> (E 388) ; S (E 389) ; GS (E 217, E 390).

Or, la faune d'Ostracodes découverte dans les marnes permet de confirmer cet âge rupélien non seulement pour la série des grès, mais pour l'ensemble des Couches de Vaulruz-La Holena. En effet,

*Cytheridea ventricosa* GOERLICH 1953

est une espèce caractéristique du Rupélien subalpin en Bavière. Sur mon terrain de recherches on trouve cette espèce, d'une part dans les marnes basales qui passent stratigraphiquement au niveau des grès (écaille de Gross Schwand, écaille de Champotey-Ramsera), d'autre part, dans les marnes qui surmontent normalement le complexe gréseux (écaille de La Holena). Il en résulte que l'ensemble des Couches de Vaulruz-La Holena doit être daté du Rupélien.

## 6. Conditions de sédimentation

C'est un fait connu que le faciès des dépôts rupéliens rappelle plutôt la sédimentation du Flysch que celle d'une vraie Molasse. D'où le nom de « Molasse à faciès Flysch », dont E. GAGNEBIN avait désigné cette formation.

La faune des Cyrènes et *Cardium*, les écailles et dents de poissons, de même que les Ostracodes, en grande partie, indiquent un dépôt en milieu plus ou moins saumâtre. L'absence de charbons et de calcaires d'eau douce dans la région S de Fribourg confirme cette hypothèse.

Cependant, et pour la première fois dans le sillon périalpin, apparaît une faune d'eau douce: tels sont, par exemple, les Ostracodes lacustres.

Ce mélange de faune marine et lacustre reflète bien les conditions de la mer rupélienne : celle-ci n'est plus qu'un résidu de la mer nummulitique, formant une bande toujours plus étroite le long du sillon périalpin. Cette mer ne semble pas avoir eu de communications avec la mer rupélienne venant du N, par le bassin rhénan (A. BUXTORF, 1933). C'est ce qu'atteste la faune d'Ostracodes ; en effet, comme H. J. OERTLI le signale déjà dans sa thèse (1956) pour d'autres zones de la Molasse subalpine suisse, les espèces recueillies dans la région S de Fribourg ne présentent aucune affinité avec les formes peuplant les bassins rupéliens du Jura <sup>1</sup>.

---

<sup>1</sup> L'hypothèse d'un seuil continental séparant la mer rupélienne subalpine de celle du bassin rhénan est confirmée par le récent sondage de Chapelle-sur-Moudon (K. LEMCKE 1959) qui a mis en évidence une lacune du Rupélien dans cette région. Par

Ainsi, dans cette mer lagunaire, toujours plus resserrée, s'opère une sédimentation calme et régulière : schistes marneux à la base, puis, terme du comblement, la série des grès ; ça et là prennent naissance de petits bassins lacustres où se développent les premiers organismes d'eau douce de la Molasse, alors que sur d'autres aires momentanément émergées, s'installe un épisode végétatif donnant lieu aux nombreux débris charbonneux dispersés dans toute la série.

Dans tous ces dépôts, on n'observe que peu ou pas de stratification entrecroisée ; les grès grossiers ou conglomératiques, de même que les poudingues font défaut. Par rapport au Chattien inférieur, où débute le vrai faciès molassique, le Rupélien représente la dernière phase de comblement de la mer du Flysch, phase qui précède le plissement oligocène des nappes alpines.

## 7. Puissance, comparaisons

### a) Puissance

Les marnes de Vaulruz-La Holena, au-devant de La Berra et du Cousimbert sont considérablement réduites. Nous avons vu qu'elles n'excèdent pas 100 m. de puissance dans les écailles de La Holena et de Gross Schwand.

Quant au niveau des grès, réduit à 25 m. dans l'écaille de Vaulruz, il atteint partout ailleurs une épaisseur de 40-60 m. environ.

### b) Comparaisons

Les Couches de Vaulruz formant dans la région de Bulle trois écailles successives individualisées par L. MORNOD, se prolongent donc vers le NE, dans la région S de Fribourg. Mais elles disparaissent rapidement parce que, d'une part, la série rupélienne est demeurée en profondeur par suite de complications tectoniques (écaille de Vaulruz, écaille de Champotey-Ramséra) d'autre part, du fait que les Préalpes externes ont recouvert l'écaille la plus méridionale, celle de La Holena. A l'E de Montévraz, sur un petit espace, réapparaît une écaille rupélienne, celle de Gross Schwand, qu'on ne peut raccorder à l'une des unités précitées.

---

ailleurs, en Suisse orientale, H. HOFMANN (1960) signale au Rupélien des formations désertiques dans la région de Schaffhouse. Plus récemment encore, le sondage de Cour-tion (NW de Fribourg), n'a pas non plus traversé de dépôts rupéliens.

Vers l'E, au-devant du Gurnigel, il se pourrait que l'homologue des Couches de Vaulruz-La Holena se retrouve en partie dans les « Jordisbodenmergel » et les « Goldeggsandsteine » de E. GERBER (1925) <sup>1</sup>.

Les Couches de Vaulruz-La Holena forment un horizon lithologique constant sur tout le bord alpin, comme le démontre L. MORNOD dans l'essai de corrélation qu'il a établi depuis l'Autriche jusqu'en Savoie. C'est à cette synthèse que je renvoie le lecteur. (L. MORNOD, 1949, page 64).

## CHAPITRE DEUXIÈME

### **Les Préalpes externes**

Les Préalpes externes n'entrent pas dans mon sujet d'étude, puisqu'elles délimitent, au S, mon champ de recherches. J'exposerai cependant ici quelques considérations sur les deux formations qui jalonnent la limite méridionale de ma carte : les Couches de Cucloz-Villarvolard et le Wildflysch.

#### **I. Les couches de Cucloz – Villarvolard**

- = Grès de la Guiga p.p. de J. TERCIER (1928)
- = Couches de Villarvolard (Flysch subhelvétique) de L. MORNOD (1945)
- = Flysch subalpin (Flysch subhelvétique) de L. MORNOD (1949)
- = Couches de Cucloz-Villarvolard de P. CORMINBŒUF (1959)

##### **1. Age des Couches de Cucloz-Villarvolard**

En 1945 déjà, L. MORNOD avait désigné par « Couches de Villarvolard » ou « Flysch subhelvétique » un gros complexe de schistes et de grès s'intercalant, dans la région de Bulle, entre les Préalpes externes

---

<sup>1</sup> Cette région est actuellement révisée par des élèves de l'Institut de Géologie de Berne.



et la Molasse subalpine ; dès 1949, il lui donna le nom de « Flysch subalpin » en le datant du Lattorfien, à partir de considérations sur l'emplacement paléogéographique originel de la série.

En 1959, P. CORMINBŒUF, interprétant les données paléontologiques fournies par la faune de Globorotalidés qu'il découvre en Veveyse dans cette même série, la date du Paléocène, appelant désormais « Couches de Cucloz-Villarvolard » un complexe qu'il range dans le Flysch ultrahelvétique.

Dans la région S de Fribourg, au-devant de La Berra et du Cou-simbert, on retrouve le prolongement de ces Couches de Cucloz-Villarvolard avec les caractères définis par les deux auteurs précités. Au cours de recherches en vue de distinguer cette série de la Molasse rupélienne, j'ai recueilli dans les termes marneux des Couches de Cucloz-Villarvolard, notamment dans le R. des Roches, une micro-faune qui confirme, selon P. CORMINBŒUF, l'âge paléocène attribué par cet auteur à la même formation dans la région de la Veveyse<sup>1</sup>.

## 2. Extension de la série dans la région S de Fribourg

Les Couches de Cucloz-Villarvolard, avec les caractères distinctifs que je mentionnerai ci-dessous, forment un coussinet de terrain continu entre le Wildflysch et la Molasse subalpine, du front de la Berra jusqu'au pied des Muschenegg, à l'extrémité orientale du terrain étudié. Parmi les nombreux affleurements qui jalonnent l'extension de ce complexe, citons spécialement celui du R. des Roches au SE de La Roche, où la formation s'étend sur plusieurs centaines de m., avant de passer au Wildflysch et aux grès du Gurnigel. La série est bien visible aussi dans le Burgerwald au N du Pt 1265 (coord. 581,800/173,500), puis sur la nouvelle route qui conduit à l'ancienne carrière de gypse. Signalons enfin quelques affleurements localisés aux alentours du chalet situé à 1028 m. (coord. 584,150/174,610), au S de Römerswilschwand.

---

<sup>1</sup> Toutefois, L. MORNOD a découvert très récemment, dans des grès conglomératiques de la série classique de Cucloz, une faune de Nummulites qui confère à ce terme un âge post-paléocène certain, (communication orale.) Il y a donc lieu de penser que les Couches de Cucloz-Villarvolard forment un gros complexe où sont entremêlés des terrains appartenant au domaine ultrahelvétique (âge paléocène, P. CORMINBŒUF) et au domaine du Flysch subalpin (âge post-paléocène, L. MORNOD).

### 3. Quelques caractères distinctifs

Dans la zone de contact entre les Préalpes externes et la Molasse subalpine, le grand problème consiste à délimiter le Rupélien et les Couches de Cucloz-Villarvolard, de faciès souvent très analogue. Le lecteur trouvera la description lithologique détaillée de cette dernière formation soit dans les travaux de L. MORNOD (1945 et 1949), soit dans la note de P. CORMINBŒUF (1959). Je ne mentionnerai ici que quelques critères qui m'ont permis le plus souvent de reconnaître la série de Cucloz-Villarvolard.

#### a) Critères lithologiques

Ils correspondent à ceux qui ont déjà été mentionnés par L. MORNOD (1949, p. 68) à savoir :

1. Présence de schistes gréseux feuilletés beiges.
2. Présence de grès fins, grossiers ou conglomératiques verdâtres, polygéniques à éléments volcaniques.

Ces deux types de roches sont inconnus dans le Rupélien de la région Sud de Fribourg <sup>1</sup>.

#### b) Critères paléontologiques

1. Absence de la faune de Mollusques typique du Rupélien (Cyrènes, *Cardium*, etc.).
2. Absence des Ostracodes abondants dans le Rupélien.

Ces derniers critères sont d'ordre négatif et, comme toujours dans pareil cas, il faut les considérer avec prudence. Cependant, pour ne parler que des Ostracodes, il est étonnant que chaque dissolution de marnes rupéliennes fournisse un grand nombre de ces Crustacés à côté de très rares Globigérines, alors que, à ce jour, je n'ai pas découvert d'Ostracodes dans les marnes de la série de Cucloz-Villarvolard ; celles-ci, en revanche, renferment nombre de Globigérines et de Globorotalidés. P. CORMINBŒUF qui a longuement étudié la microfaune de la série de Cucloz-Villarvolard, n'a pas encore signalé jusqu'ici la présence d'Ostracodes, (communication orale).

---

<sup>1</sup> L. MORNOD signale, dans le Rupélien de la carrière de Champotey, quelques lentilles de grès conglomératiques polygéniques (1949, p. 55).

Faut-il en conclure que les conditions de vie de la mer paléocène entravaient le développement de ces organismes, alors que le milieu plus saumâtre de la mer rupélienne favorisait au contraire leur épanouissement ?

Des études toujours plus détaillées permettront seules de répondre à cette question.

## II. Le Wildflysch

Je limiterai ma description à la seule carrière de gypse du Burgerwald, (coord. 582,900/174,290), remise à jour récemment par les travaux d'aménagement d'une nouvelle route, mais menacée de disparaître de nouveau sous la masse toujours mouvante des débris du Flysch.

L'affleurement permet de reconnaître, pincés dans les schistes noirs du Wildflysch, une série de lambeaux mésozoïques allant du Trias au Crétacé supérieur. Parmi les nombreux échantillons récoltés et déposés à l'Institut de Géologie de Fribourg, je citerai spécialement les roches suivantes :

Gypse grenu ou fibreux, blanc et rose (Trias)

Argilites vertes et rouges (Trias)

Grès rouges et verdâtres (Trias ?)

Calcaires dolomitiques (Trias)

Calcaires blancs lithographiques à *Aptychus* (Tithonique)

Calcaires tachetés à radiolaires et Calpionelles (Tithonique)

Calcaires compacts à *Globotruncanidés* (Crétacé supérieur)

Quant à l'âge du Wildflysch, il débute, selon H. GUILLAUME (1957, p. 136) dans le secteur Montsalvens-La Berra, au Mæstrichtien pour s'étendre jusqu'au Priabonien.