**Zeitschrift:** Bulletin de la Société Fribourgeoise des Sciences Naturelles = Bulletin der Naturforschenden Gesellschaft Freiburg

**Herausgeber:** Société Fribourgeoise des Sciences Naturelles

**Band:** 99 (2010)

**Rubrik:** Pro Natura Fribourg : rapport d'activité

**Nutzungsbedingungen**

Die ETH-Bibliothek ist die Anbieterin der digitalisierten Zeitschriften auf E-Periodica. Sie besitzt keine Urheberrechte an den Zeitschriften und ist nicht verantwortlich für deren Inhalte. Die Rechte liegen in der Regel bei den Herausgebern beziehungsweise den externen Rechteinhabern. Das Veröffentlichen von Bildern in Print- und Online-Publikationen sowie auf Social Media-Kanälen oder Webseiten ist nur mit vorheriger Genehmigung der Rechteinhaber erlaubt. Mehr erfahren

**Conditions d'utilisation**

L'ETH Library est le fournisseur des revues numérisées. Elle ne détient aucun droit d'auteur sur les revues et n'est pas responsable de leur contenu. En règle générale, les droits sont détenus par les éditeurs ou les détenteurs de droits externes. La reproduction d'images dans des publications imprimées ou en ligne ainsi que sur des canaux de médias sociaux ou des sites web n'est autorisée qu'avec l'accord préalable des détenteurs des droits. En savoir plus

**Terms of use**

The ETH Library is the provider of the digitised journals. It does not own any copyrights to the journals and is not responsible for their content. The rights usually lie with the publishers or the external rights holders. Publishing images in print and online publications, as well as on social media channels or websites, is only permitted with the prior consent of the rights holders. Find out more

**Download PDF:** 15.07.2025

**ETH-Bibliothek Zürich, E-Periodica, https://www.e-periodica.ch**

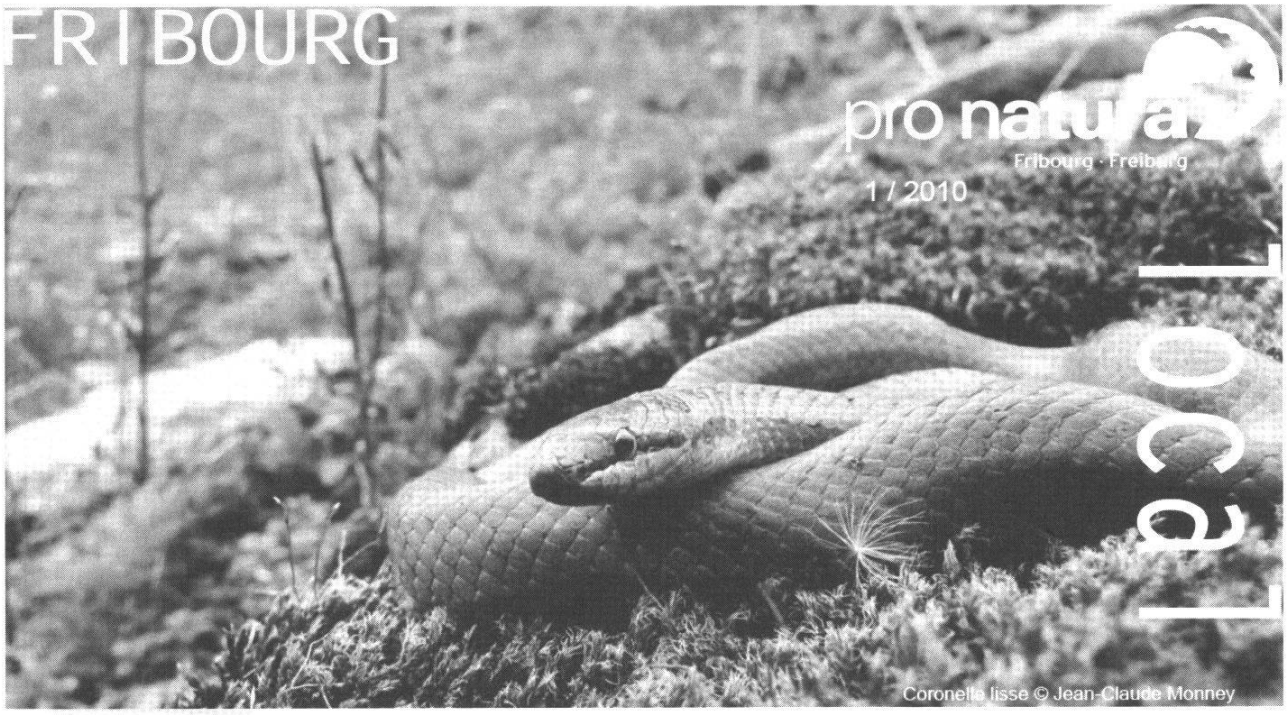


## Oui aux énergies renouvelables respectueuses de la nature

**Edito**

***Jacques Eschmann***
*Président de*
*Pro Natura Fribourg*

Copenhague, décembre 2009: la communauté internationale n'est parvenue à se mettre d'accord ni sur des objectifs chiffrés ni sur un calendrier de lutte contre le réchauffement climatique. Un fiasco inquiétant, surtout quand on connaît la soif de développement des nations émergentes et la peur des pays industrialisés de se laisser rattraper. Les pétroliers et autres producteurs de combustibles fossiles ont encore de beaux jours devant eux.

Cela ne découragera pourtant pas les initiatives visant à développer les énergies renouvelables. Dans notre pays, les politiques incitatives, bien qu'encore insuffisantes, ont déjà suscité une multitude de projets solaires, éoliens, de petite hydraulique. Voilà qui est réjouissant, surtout que la Suisse a pris du retard sur ses voisins. Pro Natura s'engage résolument en faveur du remplacement des énergies fossiles et nucléaire par des énergies ménageant le climat.

Mais il ne s'agit pas de foncer tête baissée et d'accepter n'importe quel projet. L'impact de chacun d'entre eux sur la nature et le paysage doit être évalué avec soin. Dans un pays aussi urbanisé que le nôtre, où les milieux et les paysages naturels ou ruraux de qualité disparaissent aussi rapidement et où la biodiversité recule à une allure inquiétante, on ne peut se permettre d'accepter des projets qui péjorent encore la situation. C'est pourquoi les études d'impact doivent être exemplaires et leurs conclusions strictement respectées. S'il s'avère qu'un projet a un impact trop important, il doit être abandonné.

Bien que favorable au site du Schwyberg pour un parc éolien, Pro Natura s'est jointe à d'autres organisations pour contester le dossier, étant donné que l'impact sur l'avifaune n'avait pas suffisamment été étudié. Comme premier projet du canton, il se doit d'être exemplaire, et cela tout au long de la procédure. Si les études ultérieures que nous avons demandées nous rassurent, notre opposition sera retirée.

À deux pas de là, sur la Singine chaude, entre le Lac Noir et Zollhaus, comme sur de nombreux autres cours d'eau du canton, des petites centrales hydroélectriques sont en projet. Pro Natura devra, dans ce domaine aussi, être vigilante afin que les efforts de production d'énergie renouvelable restent compatibles avec la protection de la nature.

En résumé, Pro Natura est favorable au développement des énergies renouvelables, mais pas à n'importe quel prix. L'adjectif renouvelable ne doit pas seulement s'appliquer aux énergies, mais également au paysage et à la biodiversité. Si les crêtes du Jura ou celles des Préalpes se couvrent d'éoliennes par centaines et si nos derniers cours d'eau intacts sont truffés de centrales hydrauliques, c'est la qualité de nos paysages et la diversité biologique qui sont gravement menacées. Pour éviter une telle dérive, des projets devront être abandonnés.

D'ailleurs, la société (individus, entreprises, pouvoirs publics) doit faire autant d'efforts pour économiser l'énergie que pour trouver des sources de production renouvelables. Il est bien connu que chaque kilowatt économisé est meilleur marché que s'il devait être produit et a un impact nul sur notre environnement!

**Page 4: Invitation à l'Assemblée générale du 23 avril 2010**

# Rapport d'activité 2009

## Réserve du Vanil Noir

**L**'orage de grêle de l'été 2005 avait sérieusement endommagé la partie ancienne du ***toit du chalet de Bounavaux.*** Pro Natura, ayant à cœur de conserver le patrimoine rural, a mandaté M. Léon Doutaz, tavillonneur à Pringy, pour les travaux de restauration effectués cette année. Elle garantit ainsi un tavillonnage traditionnel et soutient par la même occasion l'artisanat local.

**D**ans le cadre des 100 ans de Pro Natura Suisse, ***trois excursions,*** deux en français et une en allemand, ont été organisées dans la réserve. Des visiteurs de toute la Suisse ont pu la découvrir sous la houlette de Rachel Rumo (le 27 juin dans le vallon de Bounavaux et le 22 août dans le vallon des Morteys) et de Claudia Vonlanthen (le 4 juillet dans le vallon des Morteys). Le succès des excursions a été tel que les guides, par ailleurs accompagnatrices de moyenne montagne, ont dû refuser des inscriptions.

**A**près la ***disparition de la main courante*** au Pas de la Borrière au mois de juillet, dont la presse locale s'est fait l'écho, c'est au tour de la croix surmontant le sommet du Vanil Noir d'être vandalisée quatre mois plus tard. On peut déplorer que de telles déprédations affectent un lieu qui devrait être un havre de paix pour tout un chacun.

**Impressum**
**Encart de Pro Natura Fribourg**
**Editeur: Pro Natura Fribourg**
**Secrétariat: rte de la Fonderie 8C**
**CP 183, 1705 Fribourg**
**Tél./fax: 026 422 22 06**
**pronatura-fr@pronatura.ch**
**www.pronatura.ch/fr**
**Textes: José Collaud, Christian Imesch**
**Jacques Eschmann, Yolande Peisl,**
**Juliette Pont**
**Traduction: Yolande Peisl / Bureau Atena**
**Impression: Schlaefli & Maurer AG**
**Tirage: 3000 exemplaires**

## Biodiversité

**L**e 2 avril, par temps frais mais sec, les élèves de la classe 5p de Corserey ont pu vivre une vraie expérience de botanique et d'écologie appliquée: ils ont participé à la ***plantation d'une haie vive de plus de 100 mètres de long*** à Lentigny. Avant de se lancer dans les travaux, Christian Imesch, biologiste, leur a expliqué pourquoi une haie est utile, voire indispensable, aux insectes, oiseaux et petits mammifères et comment préparer et planter les arbrisseaux.
En une matinée, les élèves ont mis en terre 200 buissons de quinze espèces indigènes différentes avec le soutien de trois collaborateurs du VAM et des chargés d'affaires de la section. Cette expérience n'aurait pas été possible sans l'initiative de Mme Isabelle Vollichard-Cristin qui a mis spontanément à disposition de Pro Natura le terrain à arboriser. Afin de garantir à long terme la protection et l'entretien de la haie, une servitude est inscrite au registre foncier. Pro Natura remercie Mme Vollichard pour son geste généreux en faveur de la biodiversité ainsi que le Bureau de protection de la nature du canton de Fribourg qui a fourni les plantes.

**P**ropriétaire de la réserve naturelle de l'Auried, Pro Natura a lancé en 2004 un ***projet de réseau écologique*** à Kleinbösingen ainsi qu'à Liebistorf et Wallenbuch (fusionnées aujourd'hui avec Cormondes), communes proches de la réserve. Objectif: garantir à long terme l'espace vital nécessaire à plusieurs espèces menacées telles que la rainette verte, le lièvre et le rougequeue à front blanc. Aujourd'hui, 20 agriculteurs ont rejoint le projet! 40 hectares sont exploités en surfaces de compensation écologique et font l'objet de mesures ciblées pour lesquelles les agriculteurs sont indemnisés. Des habitats précieux, prés et jachères fleuries, haies ou encore tas de branches et de pierres, ont été valorisés et (re)créés. Fin 2009, Pro Natura Fribourg, porteuse du projet, passe le flambeau aux autorités de Cormondes et Kleinbösingen.

Au vu du succès rencontré, le réseau écologique devrait être étendu à tout le territoire des deux communes.

**D**epuis plusieurs années, notre association certifie ***les communes qui entretiennent naturellement leurs espaces verts.*** Pas besoin de grands espaces pour favoriser les papillons, les sauterelles ou encore les abeilles sauvages. S'il est riche en plantes indigènes, chaque lopin compte pour cette petite faune. Aujourd'hui, seules quatre communes ont obtenu la certification «commune à papillons». De quoi donner le bourdon… La majorité d'entre elles continuent encore à entretenir leurs espaces verts de manière «traditionnelle»: pelouse tondue régulièrement, utilisation de produits phytosanitaires et d'engrais chimiques, plantation d'espèces exotiques. Pourtant, rien de plus facile que de laisser des bandes d'herbes sauvages, d'aménager une rocaille ou un étang, de planter des buissons indigènes ou encore d'opter pour un toit végétalisé, comme le fait par exemple Wünnewil autour de son école. De telles mesures permettent de favoriser la biodiversité tout en faisant de substantielles économies. En 2010, la biodiversité sera dans toutes les bouches! Peut-être cela motivera-t-il les communes à opter pour plus d'écologie et d'économies dans l'entretien de leurs espaces verts?

## Cinéma en plein air

**P**our la première fois de son histoire, l'open air de Charmey a bénéficé de conditions météo favorables qui ont permis une participation record. Du 19 au 22 août, pas moins de 1250 amateurs de nature et cinéphiles ont fait le déplacement jusqu'à Vounetz. Le concours du 100$^{ème}$ anniversaire de Pro Natura, organisé sur place, a quant à lui intéressé 722 personnes. Une petite étude a montré que le public est essentiellement régional: 90% des sondés viennent du canton de Fribourg dont 80% de la Gruyère.

pro natura
Fribourg · Freiburg

## Energie

Comme mentionné dans l'éditorial, les impacts sur les oiseaux nicheurs et migrateurs au sommet du Schwyberg n'ayant pas été correctement pris en compte, notre association et d'autres ONG ont fait opposition au ***projet éolien*** de Greenwatt. Celles-ci ont demandé au promoteur une étude sérieuse dans ce domaine afin de prouver incontestablement que le parc éolien ne sera pas problématique pour l'avifaune. C'est pourquoi des relevés de migration ont été effectués l'automne dernier dont les résultats sont analysés et interprétés par la Station ornithologique fédérale de Sempach. Nous attendons le rapport final pour décider de la levée ou non de l'opposition.

Pro Natura a été approchée par plusieurs entreprises électriques pour des projets de ***petites centrales hydro-électriques***. Si leur démarche dénote une certaine volonté de travailler dans le respect de la nature, il est tout de même inquiétant de voir les projets pulluler sur territoire fribourgeois. Alors que 95% du potentiel hydro-électrique est utilisé en Suisse, on peut se demander s'il est judicieux de continuer à vouloir produire du courant sur les cours d'eau. Pro Natura Fribourg ne pourra soutenir de nouveaux projets que s'ils n'entrent pas en contradiction avec les objectifs de la protection de la nature.

## L'année en quelques chiffres

19 jardins et 3 communes à papillons
9 oppositions
2 recours déposés
3 recours gagnés (1 au TC, 2 au TF)
11 séances de comité
2 dénonciations
Réserve de l'Auried:
33 excursions de groupe
4 après-midi d'entretien par des bénévoles
19 week-ends avec surveillance
Vanil Noir
36 journées de surveillance par…
…4 gardes-nature bénévoles
3 excursions guidées
22 infractions constatées

## Mobilité

V2 ou RC 1400: non, ce ne sont ni des chewing-gums et encore moins une huile de moteur. Après la H189, vous devinez ce que c'est… Les prochains projets routiers du caton sont en gestation.

Un crédit d'engagement de 9 mio de francs pour les études préliminaires et les achats de terrain a été débloqué au printemps pour ***le contournement de Guin*** (V2). Les options prises se basent sur une étude de trafic dans la Basse-Singine faisant totalement l'impasse sur la mobilité douce et les transports en commun. C'est à nouveau une politique du tout à la route. Les organisations environnementales, dont Pro Natura, ont dénoncé ce manque de vision. Ce sujet occupera d'autant plus notre section à l'avenir que le tracé prévu passe à proximité des marais de Guin classés à plusieurs inventaires fédéraux (haut et bas-marais, site de reproduction des batraciens). La construction d'un tunnel pourrait affecter gravement le niveau d'eau de la nappe phréatique alimentant le site.

En été, Pro Natura a participé à la consultation du projet d'***amélioration de la liaison Romont–Vaulruz*** (RC 1400). L'étude du dossier a mis en évidence que ce tronçon ne présente aucun problème de surcharge de trafic, que le taux d'accident, pour cette catégorie de route, y est inférieur à la moyenne, que la RC 1400 a une largeur de chaussée suffisante et de bonnes conditions de visibilité. Sur cette base, notre réponse a mis en exergue que les aménagements (deux contournements, 6,8 km de nouvelles routes, perte de 7,6 hectares de terres agricoles) ne sont pas proportionnels aux besoins. Nous avons en outre dénoncé le coût bien supérieur à celui annoncé quelques années auparavant (56 mio contre 41 mio). Enfin, notre réponse à la consultation demande des améliorations précises du projet dans le domaine nature.

## Le groupe jeunes et nature

Tout au long de l'année, de nombreux enfants ont eu l'occasion de découvrir différents aspects de la faune et de la flore. Janvier et février ont eu pour thématique… la neige! Les mois de mars et octobre ont été consacrés à l'ornithologie, lors d'une après-midi sur les chouettes et d'une visite de la station de baguage de la Berra. Une journée d'avril consacrée à l'ours brun a révélé de nombreux talents de graveur, et les enfants ont exercé leurs papilles gustatives dans une ferme biologique en juin. En septembre et octobre, des bricoleurs ont confectionné une magnifique fraise des bois qu'ils ont placée dans l'Arche de la biodiversité voguant sur la Place fédérale. Les moniteurs et les enfants se sont réunis une dernière fois en décembre pour la traditionnelle fête de Noël. Un grand merci à tous!

## Un hôtel à Tissineva

En 2008, Pro Natura a fait opposition à la transformation du chalet d'alpage «Tissineva», sis sur la commune de Charmey, en ***restaurant de 60 places et gîte d'une quinzaine de lits***. Ce projet hôtelier, situé en zone agricole, a malgré tout fait l'objet d'une autorisation spéciale délivrée par la Direction de l'aménagement et des constructions. Pourtant, les conditions permettant l'établissement d'une telle autorisation ne sont pas remplies. En effet, pour être autorisées en zone agricole, les activités de restauration et d'hébergement doivent rester accessoires et être exercées en période d'activité agricole, en l'occurrence l'été. Or il est prévu d'exploiter l'infrastructure hôtelière en hiver aussi. Cette nouvelle activité ne peut donc pas être considérée comme accessoire. Le préfet ayant rejeté l'opposition, un recours a été déposé auprès du Tribunal administratif. Si un projet aussi conséquent, qui n'a rien à voir avec une buvette d'alpage, est autorisé, n'importe quel chalet sis en zone agricole pourra être transformé en restaurant, avec les conséquences liées à la pression humaine accrue que l'on connaît.

**Brèves**

**S**uite à son extension à 14 communes, le Parc naturel régional Gruyère – Pays d'Enhaut s'est doté d'un nouvel organe exécutif composé d'au maximum 27 membres. Lors de l'assemblée générale du 16 janvier, le candidat de Pro Natura VD et FR, Flourentzos Flourentzou, y a été élu à une courte majorité, devançant de deux voix son adversaire, représentant des chasseurs.

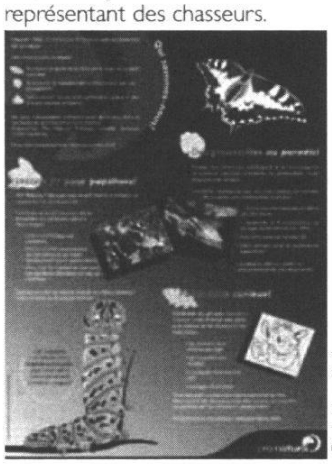

Delphine Kolly

**P**ro Natura Fribourg s'est présentée lors de la semaine de la mobilité grâce à une superbe affiche (ci-dessus) créée par notre stagiaire Delphine Kolly. Nous saluons ici sa créativité et son talent.

**L**e Tribunal fédéral a par deux fois donné raison à Pro Natura Fribourg: les tirs de hérons pratiqués dans le canton ne sont pas compatibles avec la législation et les contrats-nature visant à pérenniser les chalets dans la Grande Cariçaie ne peuvent être applicables en la forme.

**M**algré une décision sans équivoque du Tribunal cantonal annoncée dans le dernier rapport annuel, la chapelle illégale de Rathvel est toujours dressée sur le site de reproduction des batraciens d'importance nationale. Comme la préfecture a décidé de ne pas exécuter la sentence de la justice, Pro Natura a déposé un nouveau recours auprès du TC.

**A**u 31 décembre, José Collaud, chargé d'affaires et responsable de la réserve du Vanil Noir, voyait se terminer sa 20ème année au service de Pro Natura Fribourg. Bravo pour cette belle endurance, merci pour le travail accompli et à une nouvelle décennie au sein de l'association!

**Invitation à tous les membres**

## Assemblée générale 2010

le vendredi 23 avril à 19h15

A l'auditoire de biologie végétale 0.110, Université de Fribourg, rue Albert-Gockel

**Ordre du jour**

1. Approbation de l'ordre du jour et du procès-verbal de la dernière assemblée générale (pv disponible sur place dès 18h30 ou sur www.pronatura.ch/fr)
2. Rapport d'activité du Président et des chargés d'affaires
3. Rapport du groupe Jeunes + Nature
4. Approbation des comptes et rapport des vérificateurs
5. Démissions et élections
6. Divers

**L'assemblée sera suivie à 20h30 par une conférence publique:**

**Les reptiles de Suisse et du canton de Fribourg**

**par Jean-Claude Monney**

On en a peur, on les déteste, ou on les aime. Les reptiles, et en particulier les serpents, ne laissent personne indifférent. La fierté d'avoir tué une vipère pour protéger ses enfants d'une terrible morsure a fait place aujourd'hui, chez la plupart des gens, à un respect de ces animaux devenus fascinants une fois mieux connus.

La Suisse compte 14 espèces de reptiles indigènes, dont 9 vivent dans le canton de Fribourg. Le conférencier vous fera découvrir leurs milieux de vie, des bords du lac de Neuchâtel au Vanil Noir, leur biologie et quelques menaces qui planent sur leur survie.

Lézards agiles © Jean-Claude Monney

*JC Monney est passionné par les amphibiens et les reptiles qu'il observe professionnellement dans la nature depuis une trentaine d'années. Coauteur de la Liste Rouge des reptiles menacés en Suisse (2005) et de deux ouvrages sur les amphibiens et les reptiles de Suisse, JC Monney travaille actuellement pour le karch (Centre de coordination national pour la protection de ces animaux) et il collabore régulièrement avec le Musée d'histoire naturelle de Fribourg pour des expositions.*

**Le rapport annuel est l'occasion de souligner l'importance du bénévolat pour la section fribourgeoise de Pro Natura. Sans les innombrables heures de travail non rémunérées assumées par une partie de nos membres, Pro Natura ne serait pas en mesure de faire face à toutes les tâches qui lui sont dévolues.**
**Alors un GRAND MERCI à tous les bénévoles qui se sont engagés d'une manière ou d'une autre pour la protection de la nature!**