Zeitschrift: Générations : aînés
Herausgeber: Société coopérative générations
Band: 28 (1998)
Heft: 7-8

Artikel: Des rabais pour les seniors
Autor: Nicolet, Jean-Claude
DOI: https://doi.org/10.5169/seals-826734

Nutzungsbedingungen
Die ETH-Bibliothek ist die Anbieterin der digitalisierten Zeitschriften auf E-Periodica. Sie besitzt keine Urheberrechte an den Zeitschriften und ist nicht verantwortlich für deren Inhalte. Die Rechte liegen in der Regel bei den Herausgebern beziehungsweise den externen Rechteinhabern. Das Veröffentlichen von Bildern in Print- und Online-Publikationen sowie auf Social Media-Kanälen oder Webseiten ist nur mit vorheriger Genehmigung der Rechteinhaber erlaubt. Mehr erfahren

Conditions d'utilisation
L'ETH Library est le fournisseur des revues numérisées. Elle ne détient aucun droit d'auteur sur les revues et n'est pas responsable de leur contenu. En règle générale, les droits sont détenus par les éditeurs ou les détenteurs de droits externes. La reproduction d'images dans des publications imprimées ou en ligne ainsi que sur des canaux de médias sociaux ou des sites web n'est autorisée qu'avec l'accord préalable des détenteurs des droits. En savoir plus

Terms of use
The ETH Library is the provider of the digitised journals. It does not own any copyrights to the journals and is not responsible for their content. The rights usually lie with the publishers or the external rights holders. Publishing images in print and online publications, as well as on social media channels or websites, is only permitted with the prior consent of the rights holders. Find out more

Download PDF: 13.07.2025

ETH-Bibliothek Zürich, E-Periodica, https://www.e-periodica.ch

Des rabais pour les seniors

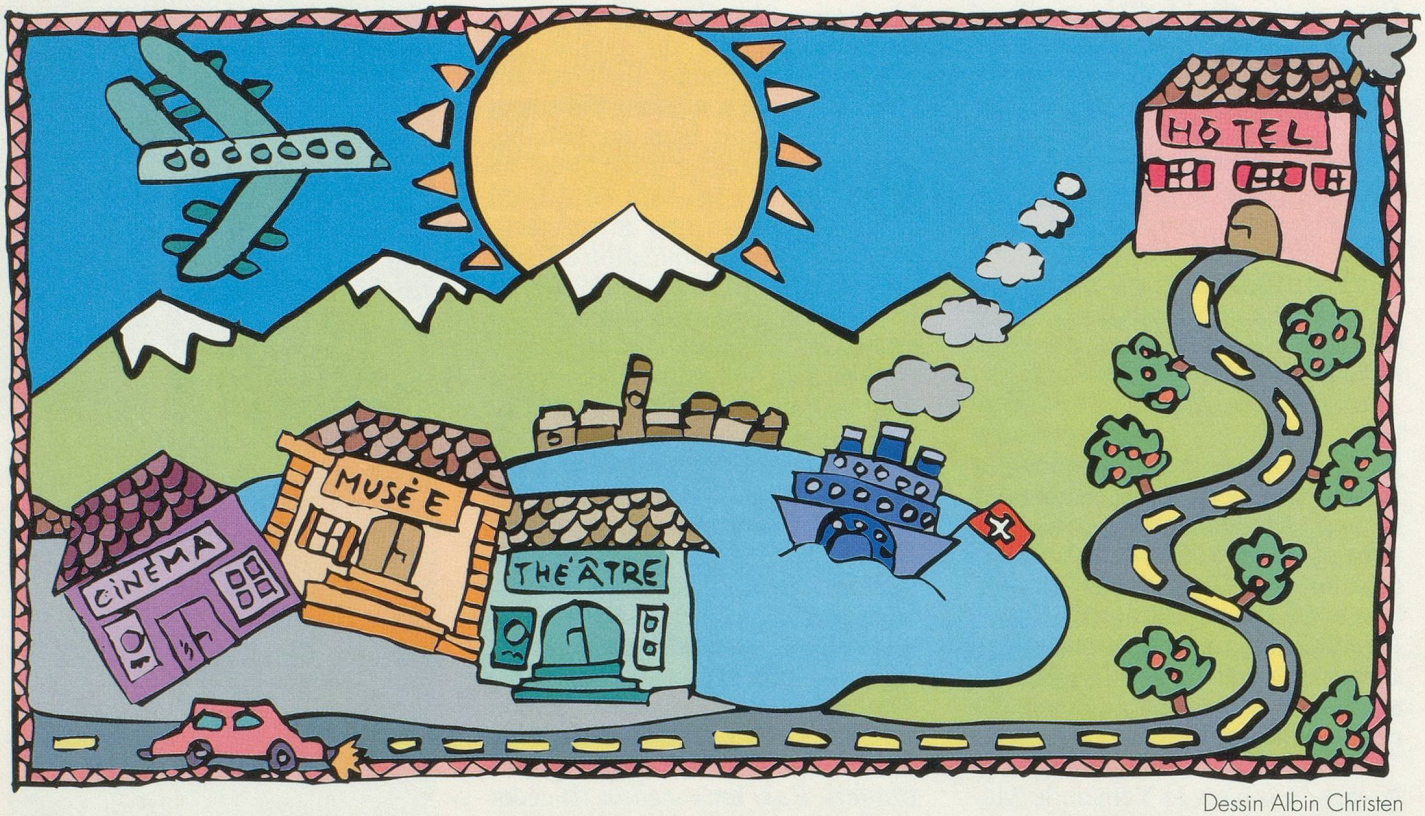

Dessin Albin Christen

Formidable: les Suisses vivent en moyenne trente ans de plus qu'il y a cent ans. En 2025, près du quart de la population aura 65 ans et plus. Profitons de la vie, puisque les chances de rester en bonne santé après avoir pris sa retraite augmentent avec, parallèlement, l'envie et le besoin de rester actif.

Les quelque 200 000 seniors de Suisse romande ne disposent, hélas, pas tous de revenus confortables. Mais en dépit de leurs différences, ils représentent ensemble une force avec laquelle il faut compter, sur un marché du loisir en progression constante. Les enjeux économiques sont importants, le commerce a tout à gagner à travailler avec les seniors, même avec des rabais. Et tant pis si le réalisme prime parfois sur la pure générosité.

Dès lors, il revient à chaque retraité – dans la mesure de ses moyens – de tirer le meilleur parti possible, et à chaque occasion, des avantages liés à sa qualité de senior. Ils ne sont pas toujours servis sur un plateau, ces avantages, alors, quand on ne sait pas trop à quoi s'en tenir, il faut oser demander.

Les Américains, pragmatiques, ont ouvert la voie, et les seniors qui ont voyagé aux Etats-Unis auront pu constater l'étendue des réductions de prix qui leur sont consenties, déjà à partir de 60 ans.

On n'en est pas encore là en Europe, mais on avance, et peut-être plus vite en Suisse que chez nos voisins. Pour une fois... Alors faisons le point sur la situation en Suisse romande, par le biais de quelques exemples significatifs, dans les domaines du tourisme, de la culture et du sport.

Le secteur public fait déjà pas mal de choses, les privés s'y mettent de plus en plus nombreux, mais un certain flou demeure ici et là, entre le «peut-être» et le «il faut voir les cas». Quand la réponse n'est pas franchement négative, il vaut la peine de discuter, car la concurrence est le meilleur stimulant.

Si l'on voyage...

La plupart des compagnies aériennes étrangères qui desservent nos aéroports prévoient des rabais seniors sur leurs vols «secs», mais pas Air France, ni Lufthansa, ni Iberia parmi les européennes... Pas davantage que Swissair et Crossair, qui ont renoncé «pour le moment en tout cas», nous a-t-on dit, aux réductions qu'elles accordaient il y a peu encore sur certaines destinations espagnoles.

Les rabais se situent en général entre 15 et 20 %, Alitalia semblant

se montrer la plus généreuse, puisque le vol Genève-Los Angeles, proposé à 790 fr. au moment de la rédaction de cet article, revient à 645 fr. pour les seniors et les jeunes, soit un rabais de 24 %. L'âge requis? A partir de 60 ou 62 ans. Mais attention! Si l'on veut pouvoir bénéficier de ces rabais, il faut dire que l'on est senior, «ce que négligent certains de nos clients», précise-t-on chez Marcou Voyages, spécialiste du billet d'avion et du voyage à la carte, à Lausanne.

Mais attention encore! Les prix fluctuent constamment en raison de la déréglementation du marché et de la forte concurrence entre les compagnies. Les rabais seniors ne sont pas obligatoirement la garantie de payer moins cher; il faut donc comparer les prix et guetter, le cas échéant, les «last minutes», quand il est possible de se décider au dernier moment.

Il faut rappeler que ce sont les «tours opérateurs» (et non les agences de voyages qui revendent leurs produits), qui négocient les prix de leurs arrangements forfaitaires avec les compagnies aériennes (des charters le plus souvent) et les hôtels qu'ils proposent dans leurs catalogues.

Imholz, Hôtelplan et Kuoni dominent le marché des tour opérateurs dans notre pays. Leurs «produits» sont souvent comparables, mais il est rare qu'ils se partagent les mêmes hébergements, sinon les mêmes étoiles: de quoi brouiller un peu les pistes. Il faut donc se montrer très attentif et comparer aussi avec les prix seniors... quand il y en a, quitte à déplacer un peu la date de ses vacances.

Imholz prévoit des rabais de 150 fr. (62 et 65 ans) sur certaines destinations, à certaines périodes creuses de l'année. On trouve aussi quelques prix seniors chez Hotelplan (de 10 %), et notamment une réduction de 50 fr. sur toutes les destinations européennes figurant dans son catalogue «Villes et Pays», à partir de 62 ans. Rien de tel sur les forfaits Kuoni, qui, en revanche, accorde un rabais de 30 % sur les vols Balair et Sabeilair vers le Canada et les Etats-Unis à certaines périodes creuses.

La carte «Rail Europ Senior» (à partir de 60 ans) est en vente dans toutes les gares du pays. Elle coûte 30 fr. par an et offre, en combinaison avec l'abonnement demi-tarif suisse, une réduction d'environ 30 % sur le prix des billets, émis à partir de la Suisse, de la plupart des chemins de fer européens, y compris la Scandinavie. L'abonnement général pour circuler en Suisse revient à 1850 fr. en deuxième classe, 2900 fr. en première, contre 2600 fr. et 4200 fr.). Il faut avoir 62 et 65 ans.

Hôtellerie de pointe

Il est vrai qu'elle est plutôt chère, notre hôtellerie, par rapport à celle de nos voisins, la France, l'Italie, l'Espagne notamment, où le coût de la vie est aussi plus bas que chez nous. Il n'empêche pourtant que la Suisse est le seul pays à disposer d'une brochure éditée par la Société suisse des hôteliers («Le printemps des moins jeunes»), regroupant quelque 280 établissements de toutes catégories, qui offrent aux seniors (62 et 65 ans) des prix spéciaux pendant l'entre-saison, voire dans certains cas toute l'année. Pour les couples mariés, seul l'un des conjoints doit remplir l'une de ces conditions.

Cette liste peut être obtenue gratuitement auprès de la Société suisse des hôteliers à Berne (tél. 031/370 41 11, fax 370 44 44). Les réductions répertoriées sont pourtant fort différentes selon les hôtels, pouvant aller jusqu'à 30 %, mais ce n'est pas le cas partout, tant s'en faut. Comparer, certes, mais les prix indiqués dans la brochure «Le printemps des moins jeunes» ne précisent pas le montant du rabais par rapport au prix «normal» (omission regrettable). Le seul moyen de juger des réels avantages offerts consiste donc à se procurer également le «Guide suisse des hôtels» de la SSH, que l'on peut obtenir à la même adresse que celle mentionnée ci-dessus; mais il coûte 19 fr. 50.

En France, pas de brochure seniors, et en principe pas de prix spéciaux dans les hôtels, mais il vaut la peine de se renseigner auprès de l'hôtelier. Certains acceptent, d'autres pas, mais il faut demander.

C'est la même chose en Italie: en principe non, selon l'Office du tourisme, mais c'est souvent oui dans les faits. En Espagne, à partir de 65 ans, on peut obtenir des réductions de prix de 30 à 40 % dans les Paradors (qui sont des hôtels généralement très bien tenus et bien situés, propriétés de l'Etat).

On ne saurait négliger le tourisme rural, qui constitue une alternative fort attrayante à l'hôtellerie traditionnelle, et aussi sensiblement moins chère. Qu'il s'agisse de simples gîtes ruraux, d'appartements meublés, de chambres avec petit déjeuner, de vacances à la ferme, de chalets d'alpage, l'offre se développe et s'étend chez nous. Le catalogue «Vacances à la campagne 98-99» vient de paraître. Il est disponible dans les offices du tourisme, et propose 180 possibilités de se mettre au vert. Il est souvent possible d'obtenir des prix seniors, à discuter avec les propriétaires.

Une centrale de réservation existe depuis peu à Payerne, où l'on peut se renseigner: téléphone 026/662 67 02.

Loisirs de proximité

Première constatation réjouissante: les rabais seniors sur les places de cinéma sont généralisés en Suisse romande, où les prix restent un peu plus élevés dans les grandes villes qu'en périphérie.

A Lausanne et à Genève (comme dans les autres grandes villes de Suisse romande), le billet est à ▶

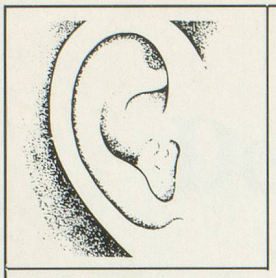

AUDIO CONSEIL
NOVASON
Pour Mieux Entendre

Audioprothésistes diplômés
Fournisseur agréé AI/AVS

Mieux entendre, c'est mieux vivre

- Vente, toutes marques d'appareils acoustiques, piles, accessoires.
- Réparation et fabrication d'appareils et d'embouts en l'heure dans notre laboratoire
- Test et contrôle de votre appareil sur place
- Essai gratuit d'appareil chez vous
- Avertisseurs lumineux sans fil pour le téléphone et la porte d'entrée

Aux Eaux-Vives
42, rue de la Terrassière – 1207 Genève – Tél. 022/840 27 40
Trams 12 et 16, arrêt Villereuse – Parkings: Villereuse – Eaux-Vives 2000 – Migros

Au Centre Commercial du Lignon
Chez Lignon Optic – Bus N° 7 – Tél. 022/796 81 44

Test gratuit sur présentation de cette annonce

MUSÉE SUISSE DE L'ORGUE

Visitez le Musée de l'orgue qui est installé dans une grange monastique, datant du XVe siècle, à Roche/VD, près de Montreux. Unique en son genre en Europe, le Musée présente vingt-trois siècles de musique, d'histoire et de technique à travers de nombreux instruments dont un grand orgue de concert.

Ouvert du 1er mai au 31 octobre de 10 h à 12 h et de 14 h à 17 h, tous les jours sauf le lundi.

Musée, Roche:	tél. 021/960 22 00
Conservatoire:	tél. 021/960 36 85
Secrétariat, Pully:	tél. 021/721 13 21

Maison de repos — Etablissement médico-social

LES ROSIERS SA

Inf. diplômée. Veilleuses. Maison reconnue par les assurances. Altitude 650 m. Vue splendide. Grand jardin. Parking. Ascenseur. Convalescence et à demeure.
Direction: J. Laubscher – E. Mafioly

1807 BLONAY-sur-Vevey – Téléphone (021) 943 11 19

AUBERGE DE ST-LIVRES

Une auberge de campagne avec un zeste d'exotisme...

1176 St-Livres/Aubonne 021-808.51.56

Un **monte-escaliers ... pour plus de commodité!**
«Nous attendions beaucoup trop longtemps»

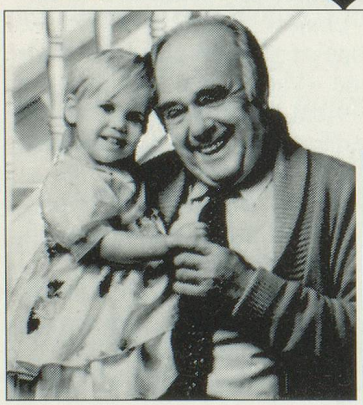

- pour des décennies
- s'adapte facilement à tous les escaliers
- monté en un jour seulement

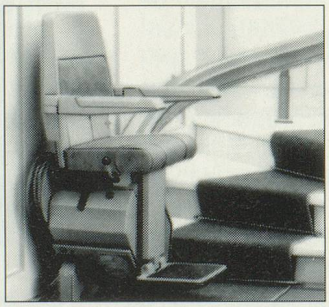

Info immédiate
01/920 05 04

Veuillez m'envoyer la documentation ☐
Je désire un devis estimatif des coûts ☐

Nom/Prénom _____
GEN.7.98
Rue _____
NPA/Localité _____
Téléphone _____

Les spécialistes pour monte-escaliers à l'intérieur et à l'extérieur

HERAG AG

Tramstrasse 46
8707 Uetikon a/See

SURDITÉ DARDY
APPAREILS ACOUSTIQUES

- Consultation - audition - conseil : **gratuit**
- **Piles haute qualité : prix les plus bas du marché**
- Agréé : AI/AVS/PC/AMF/SUVA
- Appareillage **à domicile** sur certificat médical et accord de l'AI/AVS

Lausanne	Av. de la Gare 43 bis	**Tél. 021/323.12.45**
Rolle	Grand'Rue 6 l'après-midi du mardi au vendredi	**Tél. 021/826.16.49**
Moudon	Rue Mauborget 5 le matin du mardi au vendredi	**Tél. 021/905.25.03**
Yverdon	Rue des Moulins 19	**Tél. 024/425.58.28**
Payerne	Rue de Lausanne Tous les lundis et mardis	**Tél. 026/660.58.50**
Montreux	Av. des Alpes 35	**Tél. 021/963.45.59**
Monthey	Rue Bourguignons 8	**Tél. 024/472.10.30**
Aigle	Rue du Midi 17 Tous les jeudis et vendredis	**Tél. 024/466.79.28**
Martigny	Av. de la Gare 19	**Tél. 027/723.36.30**
Sion	Rue Pré-Fleuri 5	**Tél. 027/323.68.09**
Neuchâtel	Rue des Moulins 30	**Tél. 032/724.53.24**
Chaux-de-Fds	Rue de la Serre 61	**Tél. 032/913.34.07**
Le Locle	Rue du Temple 29 Mardi, mercredi et vendredi	**Tél. 032/931.32.25**
Delémont	Quai de la Sorne 5	**Tél. 032/422.16.66**
Porrentruy	Rue G. Amweg 7 Tous les lundis	**Tél. 032/466.77.22**
Moutier	c/o Droguerie Borel Ecluse 1, Tous les mardis	**Tél. 032/493.28.80**

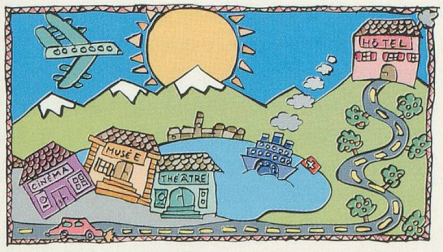

10 fr. au lieu de 14 fr. 50 ou 15 fr. 70 dans les salles du groupe Métrociné. On trouve aussi des billets à 9 fr. au lieu de 14 ou 15 fr. Ne manquons pas l'occasion de rappeler qu'à la Cinémathèque suisse de Montbenon (dont la programmation est excellente), vous ne paierez que 6 fr. (au lieu de 8 fr.).

Les musées ne sont en général pas chers, quand ils ne sont pas gratuits comme c'est le cas à Genève pour ceux appartenant à la ville: parmi ceux-là, le Musée d'art et d'histoire, le Musée d'ethnographie, la Maison Tavel, l'Institut et le Musée Voltaire. En revanche, en tant que seniors, on déboursera 5 fr. au Musée de la Croix-Rouge et au Musée Rath, 8 fr. au Musée international de l'automobile.

Un guide répertoriant tous les musées et centres d'art de Genève est disponible à Genève Tourisme (tél. 022/909 70 00).

A Lausanne, depuis peu, le Palais de Rumine et l'Espace Arlaud sont aussi gratuits, mais seulement le premier dimanche de chaque mois. Ailleurs, les prix se situent en général entre 5 et 10 fr., et partout les seniors obtiennent des rabais d'environ un tiers. Ainsi, à l'Hermitage, il vous en coûtera 10 fr., au Musée de l'Elysée, 2 fr. 50, au Musée olympique, 9 fr., et au remarquable Musée Gianadda, à Martigny, 9 fr. également.

Il existe différentes formules de passeports-musées, à l'échelon régional ou national. Le passeport suisse, valable dans 180 musées du pays, est vendu 75 fr. il est disponible dans les musées, offices du tourisme et ticket-corners.

Un excellent petit guide culturel et sportif, intitulé «Allons-y», recense l'essentiel de ce que l'on peut trouver à Lausanne et dans la région (Office du tourisme, tél. 021/613 73 73).

Culture et sport

Impossible d'en faire l'inventaire, mais la plupart des théâtres et salles de concert accordent des réductions de prix d'environ un tiers sur leurs spectacles. Il faut savoir que l'on peut aller au Kléber-Méleau et au Théâtre de Vidy pour 12 fr. déjà (pour autant que l'on achète une carte vendue 45 fr. pour une vingtaine de représentations).

Le Théâtre de Carouge est un peu plus cher: 22 fr. (au lieu de 36), et l'abonnement pour 8 spectacles revient à 136 fr. (240 fr.).

Et la musique classique? On peut se rendre à l'Opéra de Lausanne pour 12 fr., assister aux concerts du dimanche après-midi au Victoria Hall pour le même prix réduit.

Ces quelques exemples prouvent que ni le théâtre ni l'opéra ne sont forcément chers, cela d'autant moins quand on achète un abonnement.

Evoquons le sport. Il y a celui que l'on fait (c'est le meilleur) et celui que l'on regarde en se rendant sur les stades ou dans les patinoires pour voir les matches de son équipe favorite.

Le football: à la Pontaise, une place dans les gradins coûte 12 fr. au lieu de 15 fr. (100 fr. au lieu de 170 fr. pour toute la saison). Aux Charmilles, c'est 8 fr. au lieu de 15 fr.

Place maintenant à la belle saison des plages et des piscines. A Bellerive-Plage, c'est 3 fr. la journée au lieu de 4 fr. 50, de même à la Piscine de Pully-Plage. A la Piscine couverte de Mont-Repos, c'est 3 fr. 50 et 2 fr. 50 jusqu'à 10 heures pour les lève-tôt.

A Genève-Plage, la journée revient à 4 fr., à la Piscine couverte des Vernets à 2 fr., aux Pâquis... à 1 fr. (30 fr. l'abonnement annuel), où les seniors obtiendront le plat du jour pour 7 fr. au lieu de 10 fr. (un grand bravo!)

Et les restaurants? Non, ce n'est pas encore l'Amérique et les organisations professionnelles ne tiennent aucun répertoire des quelques franc-tireurs existant ici ou là. Pour le moment, la tendance est aux «actions», destinées aux groupes et aux familles.

Les informations glanées auprès des villes et régions de Suisse romande que je n'ai pas citées, faute de place suffisante, montrent que les seniors y jouissent en général d'avantages comparables dans les domaines de la culture (souvent très riches) et des autres loisirs de proximité.

Jean-Claude Nicolet

Prix seniors

Si l'on veut enfin voir abandonner cette horrible appellation «prix AVS» au profit de celle de «seniors», on doit commencer par le dire bien haut en prenant son billet au guichet. Les préposés s'y habitueront. Senior, c'est quand même plus élégant, sans la vieillesse... et les survivants!
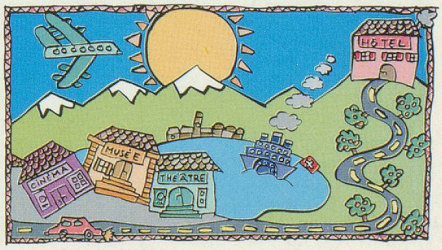
N'oubliez pas le MDA. Le Mouvement des aînés est bien connu, puisque «Générations» publie le programme de ses activités. J'en rappellerai simplement la qualité de son programme.