

# Überblick

Objektyp: **Chapter**

Zeitschrift: **INSA: Inventar der neueren Schweizer Architektur, 1850-1920: Städte = Inventaire suisse d'architecture, 1850-1920: villes = Inventario svizzero di architettura, 1850-1920: città**

Band (Jahr): **2 (1986)**

PDF erstellt am: **08.08.2024**

## **Nutzungsbedingungen**

Die ETH-Bibliothek ist Anbieterin der digitalisierten Zeitschriften. Sie besitzt keine Urheberrechte an den Inhalten der Zeitschriften. Die Rechte liegen in der Regel bei den Herausgebern.

Die auf der Plattform e-periodica veröffentlichten Dokumente stehen für nicht-kommerzielle Zwecke in Lehre und Forschung sowie für die private Nutzung frei zur Verfügung. Einzelne Dateien oder Ausdrucke aus diesem Angebot können zusammen mit diesen Nutzungsbedingungen und den korrekten Herkunftsbezeichnungen weitergegeben werden.

Das Veröffentlichen von Bildern in Print- und Online-Publikationen ist nur mit vorheriger Genehmigung der Rechteinhaber erlaubt. Die systematische Speicherung von Teilen des elektronischen Angebots auf anderen Servern bedarf ebenfalls des schriftlichen Einverständnisses der Rechteinhaber.

## **Haftungsausschluss**

Alle Angaben erfolgen ohne Gewähr für Vollständigkeit oder Richtigkeit. Es wird keine Haftung übernommen für Schäden durch die Verwendung von Informationen aus diesem Online-Angebot oder durch das Fehlen von Informationen. Dies gilt auch für Inhalte Dritter, die über dieses Angebot zugänglich sind.

# 1 Überblick

## 1.1 Zeittafel

**1798** Bedingt durch die Erfordernisse der französischen Einquartierung wird die Altstadt in fünf mit Farbe bezeichnete Quartiere eingeteilt. Die ersten drei entsprechen der helvetischen Trikolore. Mit zweisprachigen Tafeln in entsprechender Farbe werden die Gassen bezeichnet. Die Häuser werden quartierweise nummeriert. Rotes Quartier (Obertor bis und ohne Käfigturm), gelbes (bis und ohne Zytglogge), grünes (bis Kreuzgasse), weisses (bis Läuferplatz), schwarzes (Matte). Ausserhalb der Altstadt bestehen die Stadtbezirke Obenaus (linkes Aareufer) und Untenaus (rechtes Aareufer). Umfassende Grundbuchaufnahme durch J.R. Müller. Die Stadt zählt 1100 Häuser und 13 000 Einwohner.

**1805** Die Asche von Niklaus Friedrich von Steiger, dem letzten Schultheissen von Bern, gestorben 1799 im Exil zu Augsburg, wird nach Bern überführt und an der Ostwand der Bubenbergkapelle im Münster beigesetzt. Von jetzt an auch Steigerkapelle genannt, wird sie zu einem Kultraum für das «alte Bern», vgl. Kap. 2.2.

**1807–1834** Erste Etappe der Entfestigung beginnt mit der Abtragung des Obertores samt den anstossenden Wällen und dessen Ersetzung durch das Murtentor im Stil der Pariser Barrières. Abbruch der 4. Stadtbefestigung am Bollwerk und Bau des Grossen Zuchthauses 1830.

**1822** Erstes künstlich geschaffenes Freibad der Schweiz im Marzili eröffnet.

**1827** Alt-Schultheiss Carl von Lerber ergreift Initiative zur Projektierung der Nydeggbrücke.

**1830** Eidg. Freischiessen in der Enge.

**1832** Durch Grossratsdekret wird neben der Bürgergemeinde die Einwohnergemeinde geschaffen.

**1833** Internationaler Wettbewerb für den Bau eines neuen Rathauses.

**1833–1834** Bau des hölzernen Altenbergsteiges, der ersten Brücke Berns seit der Reformation.

**1834** Erstes bernisches Wasserbaugesetz.

**1834** Umwandlung der Berner Akademie in eine Hochschule (seit 1954 offiziell Universität).

**1834** Grossratsbeschluss zur Abtragung der Tore und Ausfüllung der Stadtgräben. Bis 1846 sind die Hauptarbeiten – die Demolierung der Grossen Schanze – abgeschlossen.

**1839** Revision des städtischen Baureglementes von 1828. Erstmals in einer Schweizer Stadt wird damit die Altstadt vor störenden baulichen Eingriffen geschützt.

**1841** Grundsteinlegung zum Bau der Nydeggbrücke.

**1841** Projekt für ein Museum von Rudolf Stettler am nachmaligen Standort des Bahnhofes.

**1841** Aufruf zur Vollendung des Berner Münsterturnes in der Allgemeinen Schweizer Zeitung, angeregt vom Beginn der Ausbauarbeiten am Kölner Dom.

**1842** Bau des ersten Gaswerkes der Schweiz im Marzili. Inbetriebnahme des Gaslichtes 1843.

**1844** Eröffnung der Nydeggbrücke am 23. November.

**1847** Einsturz des Leegerüstes der im Bau begriffenen Tiefenaubrücke: 26 Todesopfer.

**1848** Bern ist Bundessitz. Am 27. November fasst die Bundesversammlung den vorbereiteten Beschluss, wonach der Ort, an welchem die Bundesversammlung und der Bundesrat ihre Sitzungen abhalten, der Eidgenossenschaft die erforderlichen Räumlichkeiten für die Bundesversammlung, für den Bundesrat und seine Departemente, für die Bundeskanzlei und für die Büros der am Bundessitz zentralisierten Verwaltungszweige, für das Eidgenössische Archiv, für die Münzstätte usw. unentgeltlich zur Verfügung zu stellen und zu unterhalten hat.

**1848** In Zürich erscheint Karl Emanuel Müllers *Geschichte der Erbauung der Nydeckbrücke in Bern*. Wohl erste grössere Monographie über einen bedeutenden Berner Bau.

**1848** Gründung der jüdischen Gemeinde Bern.

**1849** Der Bundesrat übermittelt den Gemeindebehörden ein Raumprogramm für das vorgesehene Bundesrathaus. Der Versuch der Stadtbehörden, das Raumprogramm (96 Büros und Wohnräume) zu reduzieren, bleibt ohne Erfolg.

**1849** Nach Prüfung der sieben in Vorschlag gebrachten Bauplätze für ein Bundesrathaus kommt der Bundesrat zum Schluss: «Wir sehen uns zu der Erklärung veranlasst, dass wir unter den vorgeschlagenen Bauplätzen nur demjenigen des Stadtwerkhofes oder demjenigen auf der Obern (Grossen) Schanz die Genehmigung erteilen könnten.»

**1849** Aufstellung des Erlach-Denkmales auf dem Münsterplatz.

**1850** Wettbewerbsausschreibung für ein Bundesrathaus durch den Gemeinderat am 8. April. «Der auszuführende Bau soll der Würde seines Zweckes entsprechen und der Stadt Bern zur Zierde gereichen.» Als Bauplatz ist der alte Werkhof bestimmt.

**1851** Die Eidgenössischen Behörden beschlies-



Abb. 2 Bern. Festzug auf dem Klösterlistutz anlässlich der 500-Jahr-Feier des Eintritts Berns in die Eidgenossenschaft 1853. Federlithographie von Heinrich Jenny aus dem Festalbum. Bürgerbibliothek Bern.

sen die Einführung der elektrischen Telegraphie. Betriebsaufnahme der Eidg. Telegraphenwerkstätte 1852 an der Metzgergasse Nr. 46.

**1852** Ausscheidung zwischen Bürgergemeinde und Einwohnergemeinde Bern.

**1852** Vertrag der Stadt Bern mit der Centralbahngesellschaft über die Einführung der Eisenbahn in die Stadt Bern.

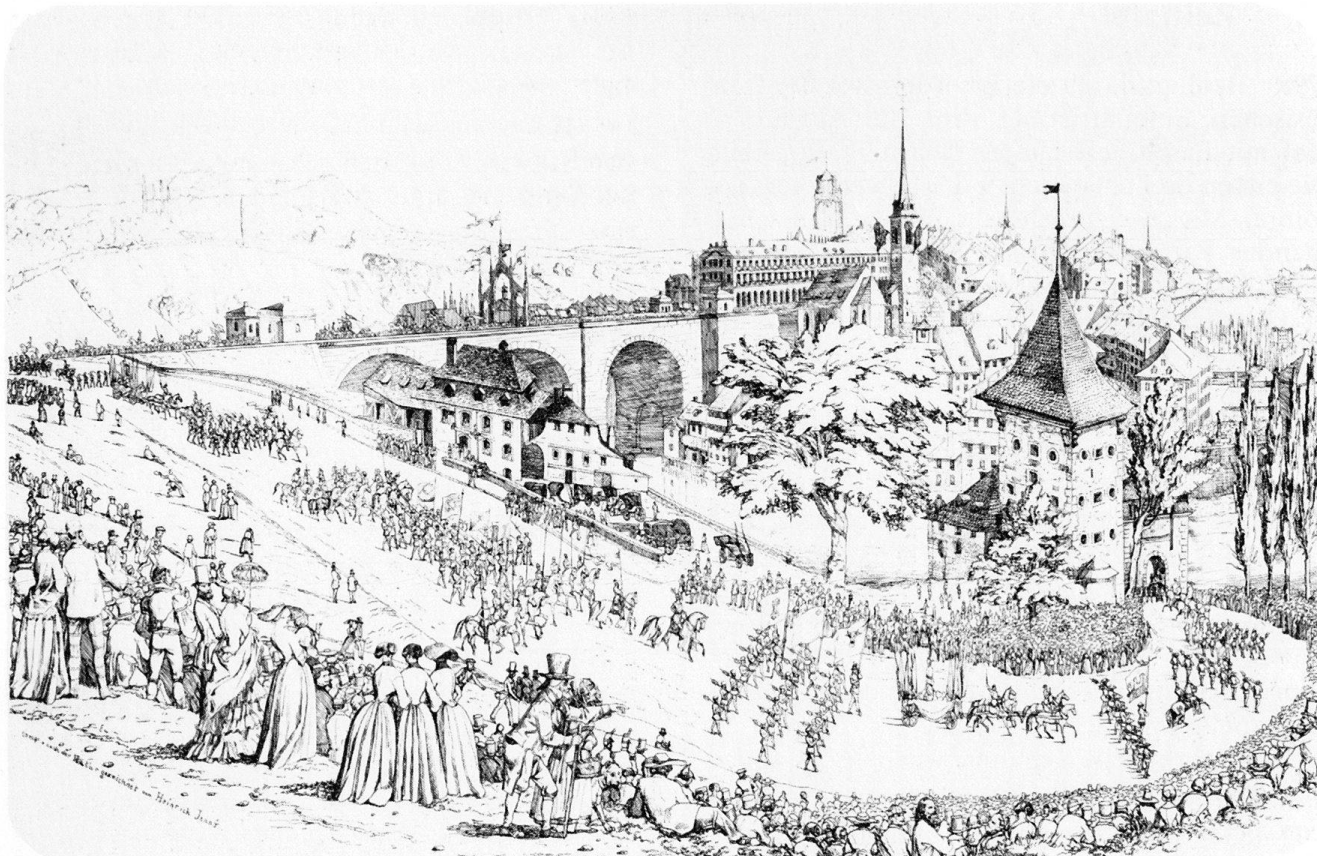
**1852** Grundsteinlegung für das Bundesrathaus am 21. September.

**1853** 500-Jahr-Feier zum Eintritt Berns in den Bund der Eidgenossenschaft (21.–22. Juni).

**1853** Regierung erteilt der katholischen Einwohnerschaft die Erlaubnis, eine Kirche zu bauen: St. Peter und Paul, seit 1876 christkatholisch.

**1855** Eröffnung der Irren-, Heil- und Pflegeanstalt Waldau an der Bolligenstrasse.

**1856** Die eben vollendeten Säle und das Treppenhaus im neuen Bundesrathaus beherbergen eine städtische Kunstausstellung. Frühere Ausstellungen wurden im Erlacherhof veranstaltet.

**1856–1857** Bau des 4. Bärengrabens am Grossen Muristalden.

**1856** Einweihung der Synagoge am Innern Bollwerk Nr. 13 (heute Genfergasse).

**1857** Abbruch des Artilleriezeughauses am Standort des Bahnhofes. Wiederaufbau am Bollwerk (nachmals Kavalleriekaserne), um einen Stock erhöht.

**1857** Erste Besichtigung des Bundesrathauses durch den Einwohnergemeinderat in Begleitung der Baukommission am 25. April. Offizielle Übernahme durch den Bundesrat am 5. Juni. Heute Bundeshaus-West.

**1857** Erste Lokomotive erreicht am 16. Juni im Wylerfeld Stadtboden (Station Wyler).

**1857–1858** Bau des Bahnhofes und der Eisenbahnbrücke durch die Schweizerische Centralbahngesellschaft.

**1857** Stubenwirt Franz Fetzer eröffnet am Bahnhofplatz das «Hotel Fetzer, Restaurant et Café du Chemin de Fer», seit 1859 «Schweizerhof».

**1857–1858** Die Ost-West-Bahngesellschaft erhält Konzessionen für die Linien Bern–Luzern, Bern–Biel und Biel–Neuenstadt (gehen nach Konkurs 1861 an den Staat über).

**1857** Bern ist Schauplatz des Eidgenössischen Freischiessens, der Schweiz. Industrie-Ausstellung und der Schweiz. Kunst-Ausstellung.

**1857** Ersatz des hölzernen Altenbergsteges durch eine Kettenbrücke.

**1858** Beginn der Bebauung Altenberg, Rabbenental und Stadtbach.

**1858** Arnold Streit publiziert sein *Album historisch-heraldischer Alterthümer und Baudenkmale der Stadt Bern und Umgebung* (I. Serie 1858, II. Serie 1862).

**1859** Erster Bebauungsplan für das Kirchenfeld und Projekt für eine steinerne Kirchenfeldbrücke.

**1859** Eröffnung der Bahnlinie Bern–Thun am 1. Juli.

**1859** Bern zählt 158 öffentliche Brunnen.

**1860** Als Aktiengesellschaft konstituiert sich die 1. Berner Baugesellschaft mit dem Ziel, im Nahbereich des Bundesrathauses zwischen Bundesgasse und Schauplatzgasse ein Quartier zu erstellen. In diesem Zusammenhang steht auch der Abbruch des Christoffelturms, vgl. 1864.

**1860** Übernahme der privaten Gasbeleuchtungsgesellschaft durch die Einwohnergemeinde Bern.

**1860** Eröffnung der Bahnlinie Bern–Törishaus.

**1860–1862** Anlegung des Botanischen Gartens im Rabbenental.

**1860/1870** Bau von Arbeiterquartieren in der Lorraine und in der Länggasse.

**1861** Bau des Postgebäudes neben dem Bahnhof. Das private Spekulationsobjekt wird von der Postverwaltung gemietet.

**1861–1862** Wettbewerb für Stadterweiterungspläne. Einreichung von 14 Projekten 1862. Normierung für Alignementspläne und neue Bauordnung.

**1862** Spinnerei Felsenau erhält Konzession zur Nutzung der Aare. Eröffnung dieser «ersten Fabrik» Berns 1864.

**1863** Erste Arbeiterhäuser an der Mittelstrasse.

**1864** Einsetzung einer Stadterweiterungskommission. Diese legt 1867 dem Gemeinderat grundlegende Entwürfe für eine *Verordnung über die Ausführung des Planes für bauliche Entwicklung und Erweiterung der Stadt* und eines *Anhangs zum Baureglement (baupolizeiliche Vorschriften für den Stadtbezirk)* vor.

**1864** Eröffnung der Staatsbahn Neuenstadt–Biel–Bern–Langnau am 1. Juni.

**1864** Mit einem Mehr von 4 Stimmen (415 Ja und 411 Nein) beschliesst die Gemeinde am 15. Dezember die Abtragung des Christoffelturms. Abbrucharbeiten 1865.

**1864** Für das Eidgenössische Sängerkongress werden im Münster der Lettner und die Trennwand zwischen Chor und Schiff abgebrochen.

**1865** Der Ausbruch der Cholera in verschiedenen Schweizer Städten führt zur Einberufung einer Sanitäts-Commission.

**1865** Mit dem Schulhaus Breitenrain erhalten die Nordquartiere ihr erstes Schulhaus.

**1865** Eröffnung des Bremgarten-Friedhofes.

**1866** Beginn der Stadtvermessung.

**1866–1867** Bern wird von zwei Seuchen betroffen. Die ungenügenden sanitarischen Einrichtungen der Stadt werden in zwei, im Auftrage des medizinisch-pharmazeutischen Vereins des bernischen Mittellandes entstandenen Gutachten beleuchtet (Gutachten Dr. A. Vogt und Dr. A. Ziegler). Typhusfälle in der Lorraine beschleunigen die Arbeiten.

**1867–1873** Erstellung der Gaselwasserleitung durch die Gaselwassergesellschaft (Schlossermeister Franz Fetscherin und Brunnentechniker Johann Pfeiffer).

**1868** Gründung einer kantonalen gewerblichen Muster- und Modellsammlung (ab 1891 kantonales Gewerbemuseum).

**1869** Erstes Hydrantennetz ermöglicht fließendes Wasser in Haushaltungen.



Abb. 3 Bern. Abbruch des Christoffelturms im Frühjahr 1865. Seitlich davon Bahnhof und Heiliggeistkirche. Photographie Urbibliothek Bern.

- 1869** Stadterweiterungsplan der Architekten Salvisberg, Friedrich Studer und J. C. Dähler gilt als Grundlage für den Wettbewerb der Alignementspläne. Nach langwierigen Verhandlungen mit dem Kanton tritt die Stadterweiterungsverordnung für die Gemeinde Bern in Kraft. Die Gemeinde ist befugt, Bauvorschriften, Strassen- und Alignementspläne zu erstellen und Expropriationen vorzunehmen. Die erste Stadtausbauordnung wird 1887 vom Bundesgericht für ungültig erklärt.
- 1871** Eröffnung des israelitischen Friedhofes an der Papiermühlestrasse.
- 1871–1872** Bau der Dalmazibrücke.
- 1872** Gründung der 2. Berner Baugesellschaft (liquidiert 1895). Diese errichtet Wohnbauten im Bereich Bubenberglplatz, Hirschengraben, Schwanengasse, Wallgasse, Bundesgasse. Vgl. 1858.
- 1872–1876** Abbruch des Grossen Zeughauses und Anlage des Quartiers an dessen Stelle (Waisenhausplatz Ost, Zeughausgasse, Nägeligasse).
- 1873–1878** Bau der kantonalen Militäranstalten an der Papiermühlestrasse.
- 1873** Genehmigung des Alignementplanes für das innere Länggasse- und das Mattenhof-Quartier.
- 1873–1875** Vermessung des Stadtbezirkes untenaus durch Geometer Friedrich Brönnimann.
- 1874** Gründung des Weltpostvereins im Rathaus des Äusseren Standes.
- 1874** In einer Eingabe gelangt der Bundesrat an den Einwohnergemeinderat mit dem Ansuchen, weitere Lokalitäten für die Bundesverwaltung herzustellen, einzurichten und zur Verfügung zu stellen. Untersucht werden 1875 für diesen Zweck u. a. das alte Postgebäude am Bollwerk, das Gesellschaftshaus Museum (heute Kantonalbank), das ehemalige Inselehospital und die Vereinsbank an der Christoffelgasse. Geprüft werden auch Neubau und Aufstockung des bisherigen Bundesrathauses.
- 1876** Eröffnung des Gaswerkes an der Sandrainstrasse.
- 1876** Eröffnung der Central-Schlächtereierie an der Engehalde.
- 1876** Als erstes öffentliches Gebäude auf dem westlichen Teil der Grossen Schanze entsteht das Kantonale Frauenspital.
- 1876** Wettbewerbsausschreibung für ein neues Verwaltungsgebäude für die Bundesverwaltung durch den Bundesrat.
- 1877** Die Plenarversammlung der Inselehospitaldirektion und des Spitalkollegiums unter Leitung von Professor Dr. Theodor Kocher und Architekt Friedrich Schneider stellt Programm für neuen Spitalbau fest.
- 1877** Reglement über die Organisation des March- und Katasterwesens.
- 1877** Eröffnung des Schosshalden-Friedhofs.
- 1877** Eröffnung des Wildparks an der Engehalde als Ersatz für die Gehege im Hirschengraben.
- 1878** Erste Turbineninstallation an der heutigen Wasserwerksgasse an der Matte.
- 1879** Beginn systematischer Erforschung der prähistorischen Siedlung auf der Enge-Halbinsel.
- 1879** Bezug des von Eugen Stettler erbauten Kunstmuseums.
- 1879** Die Eidgenossenschaft erwirbt das alte Postgebäude am Bollwerk und verlegt dorthin die Zentralverwaltung von Post und Telegraphie.
- 1879** Erste Pferdeomnibuslinie Bärenplatz–Mattenhof–Wabern.
- 1880** erscheint die erste Mappe *Das alte Bern, nach Zeichnungen, Chroniken und eigenen Aufnahmen gesammelt und herausgegeben von Eduard von Rodt, Architekt*. Fortsetzungen 1881 (II), 1895 (III), 1923 (IV).
- 1880** Übernahme der Kantonsschule durch die Stadt. Dem neuen Städt. Gymnasium wird eine Handelsschule angeschlossen.
- 1880** Die Bundesversammlung stimmt dem Erwerb des alten Inseleospitals an der damaligen Inselegasse (heute Bundeshaus-Ost) zu. Im gleichen Jahr Gutheissung des Projektes für neues Inselehospital an der Freiburgstrasse durch den Regierungsrat und das Berner Volk.
- 1881** Gründung des Münsterbauvereins in der Absicht, den Münsterturm zu vollenden.
- 1881** Bürgergemeinde beschliesst am 19. November den Verkauf des Kirchenfelds an die Berne-Land-Company. Im Dezember beginnen die Bauarbeiten für die Kirchenfeldbrücke.
- 1881** Die Gebrüder David, Louis, Julius und Eduard Loeb aus Freiburg i. Br. gründen an der Spitalgasse das erste Warenhaus.
- 1881** Eröffnung des von Albert Lanz für die Bürgergemeinde erbauten Naturhistorischen Museums an der Hodlerstrasse. Abg. 1936.
- 1882** Einführung des Katasters und der strassenweisen Hausnumerierung. Auch in den Ausenquartieren werden Strassennamen konsequent eingeführt; Strassenschilder nur noch deutsch.



Abb. 4 Bern. Das Kirchenfeld als Festplatz des Eidgenössischen Schützenfestes 1885, mit der 1883 eröffneten Kirchenfeldbrücke. Aquarell von M. Vollenweider & Sohn.

**1882** Grosser historischer Umzug zu Gunsten des neuen, 1880–1884 erbauten Insspitals.

**1883** Eröffnung der Kirchenfeldbrücke am 24. September.

**1885** Eidgenössisches Schützenfest auf dem Kirchenfeld.

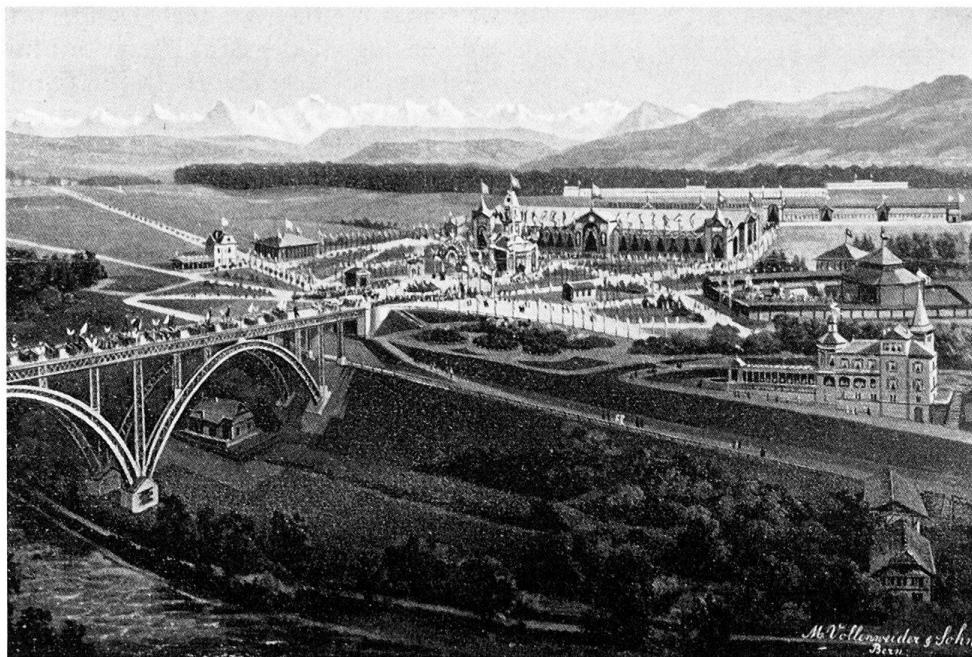
**1885** Inbetriebnahme der Marzilibahn (Aarziele-Drahtseilbahn).

**1885** Eröffnung der Pferdeomnibus-Linie Bärengraben–Friedhof.

**1885** Das Eidgenössische Departement des Innern schreibt unter Schweizer Architekten einen Wettbewerb für ein neues Verwaltungs- und Parlamentsgebäude aus.

**1887** Gründung des «Verschönerungsvereins der Stadt Bern».

**1887** Erste Berner Hodler-Ausstellung im Kunstmuseum wird kaum zur Kenntnis genommen.

**1887** Die Bundesversammlung beschliesst am 14./23. Dezember, das alte Insspital abzubauen und an dessen Stelle ein neues Verwaltungsgebäude zu erstellen.

**1887** Der 1881 gegründete Münsterbauverein konstituiert sich definitiv und beschliesst den Ausbau des Münsterturms «auf Grundlage der von Herrn Beyer, Münsterbaumeister in Ulm, erstellten Pläne nach den Regeln der Ensinger'schen Spätgotik» (Haendcke-Müller 1894, S. 51).

**1888–1908** Ausbau der Grossen Schanze zu einer Promenade.

**1889** Wettbewerb für ein Schweizerisches Na-

tionalmuseum auf dem Kirchenfeld, vgl. 1896.

**1889** Prekäre Wohnungsnot in der Stadt Bern führt zur provisorischen Unterbringung von 18 Familien im Schloss Köniz und von 25 Familien in der Kaserne im Predigerkloster. Beschluss des Stadtrates zur «Erstellung billiger Wohnungen auf Kosten der Gemeinde». Erster gemeinnütziger Wohnungsbau der Gemeinde Bern auf dem Wylerfeld.

**1889–1893** Der Turm des Berner Münsters wird zu einer Höhe von 100 Metern ausgebaut.

**1890** Gründung des Verkehrsvereins der Stadt Bern.

**1890** Tramlinie Bärengraben–Bahnhof–Friedhof mit pneumatischer Traktion eröffnet.

**1890** Erste Nationale Kunstausstellung der Schweiz im Berner Kunstmuseum.



Abb. 5 Bern. Festbühne anlässlich der 700-Jahr-Feier der Gründung der Stadt Bern 1891 auf dem Kirchenfeld.

**1890** Grossratsbeschluss vom 24. November zur Erstellung des Universitätsgebäudes.

**1891** Bundesrat beauftragt die Architekten Professor Alfred Friedrich Bluntschli und Hans Auer mit der Projektierung des Parlamentgebäudes.

**1891** 700-Jahr-Feier der Stadt Bern auf dem Kirchenfeld.

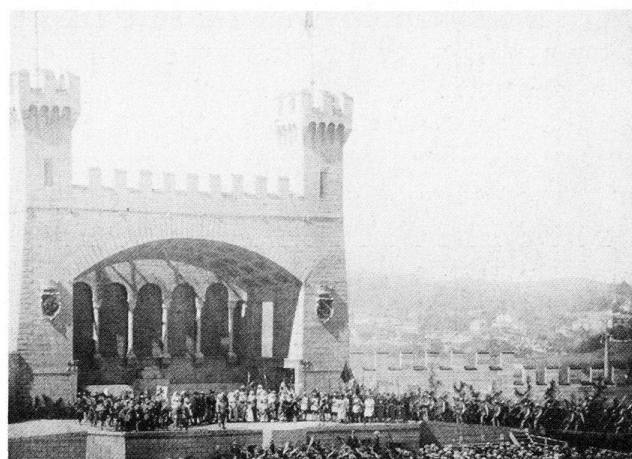
**1891** Umwandlung der Berner Muster- und Modellsammlung in ein kantonales Gewerbemuseum.

**1891** Erstellung des Elektrizitätswerkes an der Matte (Mattenwerk) und Ausbau des Stromnetzes für die obere Altstadt.

**1892** Vollendung des Bundeshauses-Ost.

**1892** Vollendung des Post- und Telegraphengebäudes an der Genfergasse.

**1892** Volksabstimmung zum Bau einer Kornhausbrücke als Verbindung zu den Nordquartieren am 23. Oktober (anstelle einer Waisenhausbrücke).

**1893** Vollendung der Johanneskirche, des ersten Kirchenbaus ausserhalb der Altstadt.



Abb. 6 Bern. Ausbau des Münsterturms. Blick durch die Herrengasse im Oktober 1893. Aquarell Karl Mossdorf (Zürich).

**1894** Durch einen Vertrag zwischen Bundesrat und Gemeinderat der Stadt Bern gehen der alte Casinoplatz (heute Teil des Bundesplatzes) und das Casinogebäude in den Besitz der Eidgenossenschaft über. Die Gemeinde übernimmt bauliche Arbeiten der Strassen- und Platzerweiterungen im Bereich des heutigen Bundesplatzes.

**1894** Inbetriebnahme der Trambahn mit Dampftraktion Länggasse–Bahnhof–Mattenhof–Wabern.

**1894** Ein kantonales Gesetz zur Aufstellung von Alignementsplänen und zu baupolizeilichen Vorschriften durch die Gemeinden liefert den Behörden die rechtlichen Mittel für die städtebaulichen Aufgaben. Vgl. 1869.

**1894** Baubeginn am Parlamentsgebäude. Ausführung nach den Plänen von Hans Auer.

**1894** P. Haendcke und August Müller publizieren Festschrift zur Vollendung des Berner Münsters.

**1895** 6. Schweiz. Landwirtschaftliche Ausstellung in Bern.

**1895** SIA-Jahresversammlung in Bern. Hans Auer orientiert über den Stand der Projektierungsarbeiten für das Parlamentsgebäude. Gleichzeitig erscheint das Mappenwerk *Berner Bauten* mit Photographien von H. Völlger, herausgegeben von der SIA-Sektion Bern.

**1896** Vom 17. Februar bis 11. März wird die *Wohnungs-Enquête* in der Stadt Bern durchgeführt, deren Ergebnisse 1899 von Carl Landolt publiziert werden. Insgesamt 3394 Wohnhäuser werden untersucht.

**1896** Vollendung des Historischen Museums am Helvetiaplatz (ursprünglich als Nationalmuseum geplant, vgl. 1889).

**1897** Errichtung des Bubenbergsdenkmals auf dem Christoffelplatz (seit 1898 Bubenbergplatz). Heute am Hirschengraben.

**1898** Jahrhundertfeier des Untergangs des alten Bern «in ernstem würdigen Charakter».

**1898** Eduard von Rodt publiziert sein Werk *Bern im 19. Jahrhundert*.

**1898** Einweihung der Kornhausbrücke am 18. Juni.

**1898** Regulativ über die Abwasserleitungen in den Aussenquartieren (25. Juni).

**1898** Eröffnung der Bern (-Helvetiaplatz)–Muri–Gümligen–Worb-Bahn am 21. Oktober.

**1899** Eidgenössisches Sängersfest auf dem Kirchenfeld (8.–10. Juli).

**1899** Durch Kauf geht die Berner Tramwaygesellschaft an die Gemeinde über. Im gleichen

Jahr Beginn der Umstellung auf elektrischen Betrieb.

**1900** Feier zur Vollendung des Berner Münsterturnes mit Festspiel *Niklaus Manuel* von Ferdinand Vetter.

**1900** Die Berner Kunstschule und die Handwerkerschule verschmelzen sich zur bernischen Handwerker- und Kunstgewerbeschule.

**1901** Eröffnung der Tramlinie Burgernziel–Zytglogge–Breitenrain mit elektrischer Traktion.

**1901** Aufbau der eisernen Bundeshauskuppel.

**1901** Eröffnung der Dekretsbahnen Bern–Neuenburg (BN) und Gürbetal.

**1902** Eröffnung der vom Bund unterhaltenen milchwirtschaftlichen Versuchsanstalt im Liebefeld bei Bern.

**1903** Gemeindebeschluss zur Erstellung einer Dampfzentrale auf der Marzili-Insel. Eröffnung 1904.

**1903** Einweihung der Hochschule auf der Grossen Schanze.

**1903** Eröffnung des Stadttheaters am Kornhausplatz. «Die Bundesstadt kann stolz darauf sein, dass in ihren Mauern wieder einmal ein



Abb. 7 Bern. Montage des eisernen Kuppelgerüsts am Parlamentsgebäude 1901 durch die Brückenbaufirma Bosshard & Cie (Näfels GL). Photographie Burgerbibliothek Bern.

Baudenkmal erstanden ist, das sich harmonisch dem Städtebild einfügt und in seiner vornehmen Zurückhaltung an altes, heimisches Wesen anklingt» (*Schweizerische Bauzeitung* 43 [1904]).



Abb. 8 Bern. Eröffnung des Nationalrates im neuen Parlamentsgebäude am 2. April 1902. Zeichnung von J. Burckhardt in: *Die Schweiz* 6 (1902), bei S. 216.

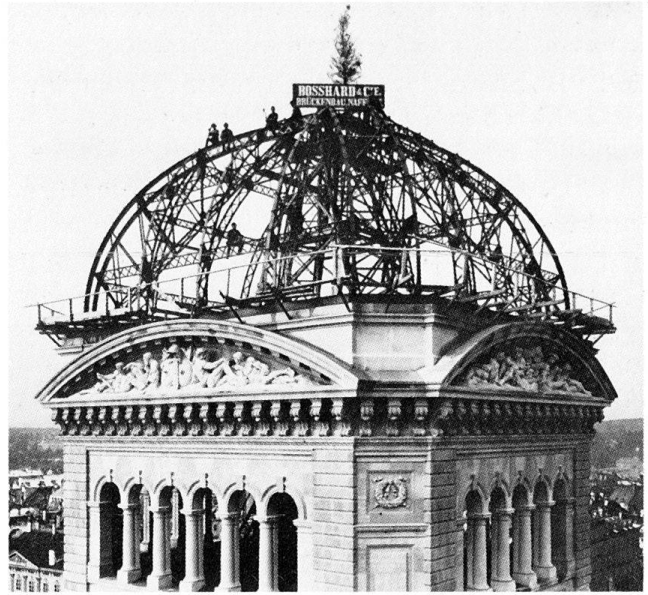

**1904** An der Stelle des früheren Restaurants Schänzli über dem Nordende der Kornhausbrücke ist der Kursaal Schänzli (auch «Sommercasin») entstanden. Wichtiger Aussichts- und Anziehungspunkt für Einheimische und Fremde.

**1904** Diskussion um die Erhaltung der Nordfassade des Alten Historischen Museums von Niklaus Sprüngli (Bibliotheksgalerie, vgl. 1911).

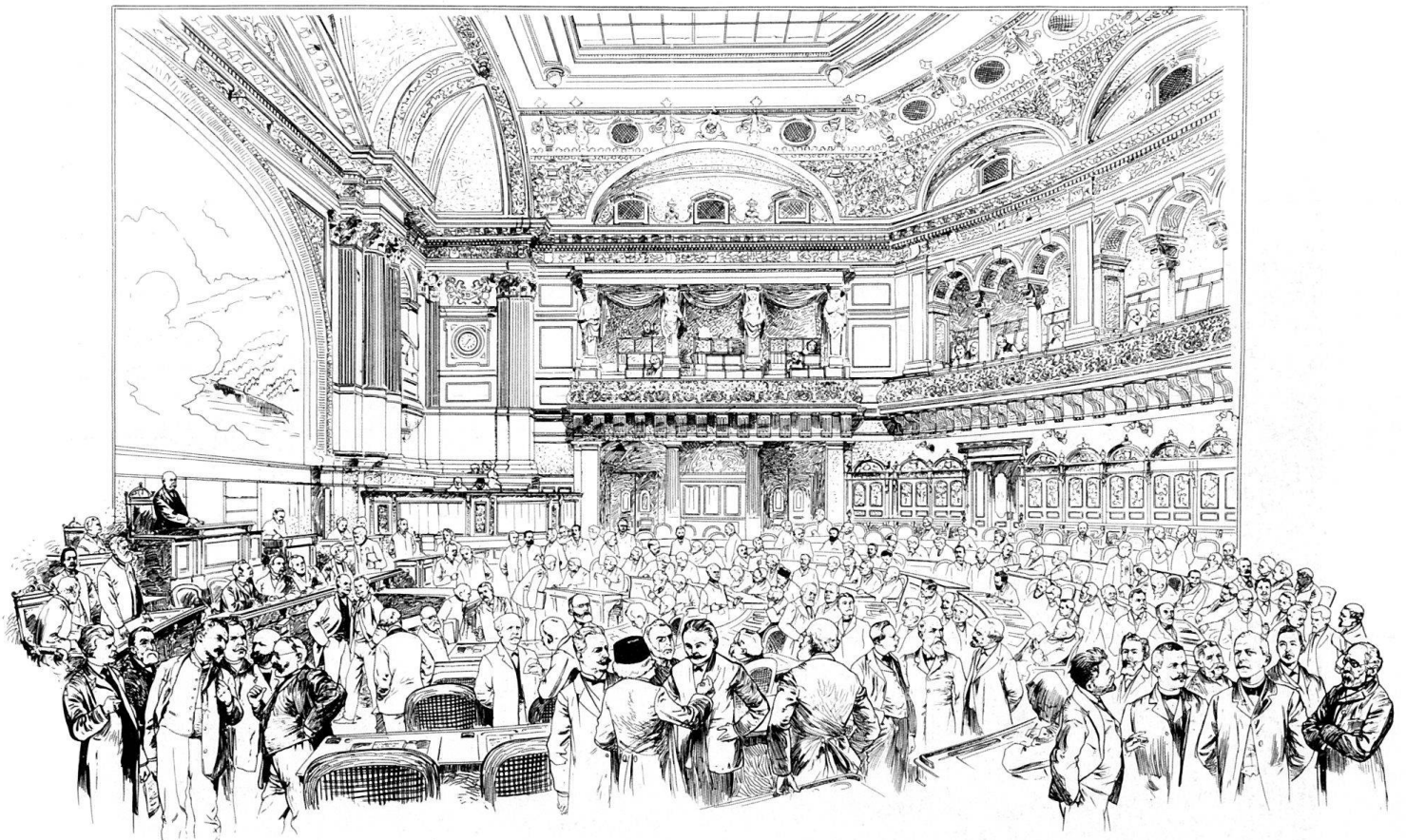
**1904–1907** Die Stadt erhält weitere Wasserzufuhr durch die Zuleitung der sogenannten «Emmentalquellen».

**1905** Der Verkehrsverein der Stadt Bern veranstaltet einen Wettbewerb «Plakat für die Stadt Bern». Im Preisgericht u. a. Ferdinand Hodler und Max Buri.

**1905** In Bern wird die Schweizerische Vereinigung für Heimatschutz gegründet.

**1905** Abbruch der alten Hochschule für den Neubau des Casinos (1906–1909). Stärkster Eingriff in das Altstadtbild.

**1906** Einweihung der Synagoge an der Ecke Kapellen-/Sulgeneckstrasse.

**1906** Schweiz. Turnfest auf dem Spitalacker.

**1906** Gründung der Berner Alpenbahn-Gesellschaft und Baubeginn am Lötschbergtunnel. 1907 Ankauf der Spiez–Frutigen-Bahn und 1913 der Thunerseebahn.

**1907** Eröffnung der Dekretsbahn Bern–Schwarzenburg am 1. Juli.

**1907–1910** Bau des Felsenau-Kraftwerks.

**1908** Städtische Bauordnung, gemeinsam erarbeitet von Stadtbehörde und SIA-Sektion Bern. Bebauungsplan Spitalacker.

**1908** Eröffnung der Tramlinie Bahnhof–Brückfeld.

**1908** Enthüllung des Denkmals für Albrecht v. Haller auf der Grossen Schanze am 16. Oktober.

**1909** Aufstellung des Weltpostdenkmals auf der Kleinen Schanze nach dem Entwurf von René de Saint-Marceaux.

**1910** Übernahme der bernischen Handwerker- und Kunstgewerbeschule durch die Stadt Bern. Fortan «Gewerbeschule der Stadt Bern».

**1910** Wettbewerb zur Erlangung von Entwürfen für Trinkwasserbrunnen in den Aussenquartieren der Stadt.

**1910** 8. Internationaler Eisenbahnkongress in Bern.

**1910** Aareüberschwemmung im Juni setzt die Gerbergasse unter Wasser.

**1910** Raumkunstausstellung im Gewerbemuseum Bern. Die sieben Räume werden von den Architekten Otto Ingold, S.P. Propper (Biel), Bracher & Widmer und Daxelhofer, Lindt & Hoffmann, Henry B. von Fischer, Hans Klauser und Karl Indermühle gestaltet.

**1910** Eidgenössisches Schützenfest auf dem Wankdorffeld. Auf diesen Anlass hin Verlängerung der Tramlinie vom Breitenrainplatz zur Papiermühlestrasse.

**1910–1911** Wettbewerb für ein Welttelegraphendenkmal wird trotz 92 Eingaben zum Misserfolg, da das Preisgericht keine für würdig hält. Neuausschreibung mit gleichem Programm 1911. Einsprache gegen Preisgericht durch die GSMBA. Gegen Aufstellung des Denkmals am Helvetia-



Abb. 9 und 10 Seit 1891 steht an der Matte das erste städtische Elektrizitätswerk in Betrieb. Freileitungen an der Aarstrasse unterhalb der Kirchenfeldbrücke und gusseiserner Verteilkasten für das Wechselstromnetz am Zibelegässli.



Abb. 11 Bern. 1905 Einreichung einer Motion, «durch die der Gemeinderat eingeladen wird, in Ausführung der Bauordnung die Verunstaltung des Stadtbildes durch Reklamebemalung oder Anbringung von Reklameplakaten an Fassaden und Mauern von Gebäuden zu verhindern» (*Schweizerische Bauzeitung* 45 [1905], S. 15). – Werbeschriften am Treppenhausturm Theaterplatz Nr. 2. Photographie um 1905.

platz protestieren 1911 die Sektion SIA-Bern, die Kunstgesellschaft, die Sektion GSMBA-Bern, die Architekten der Heimatschutzvereinigung, der Verschönerungsverein, der Kirchenfeld-Leist und die Aufsichtskommission des Bernischen Historischen Museums.

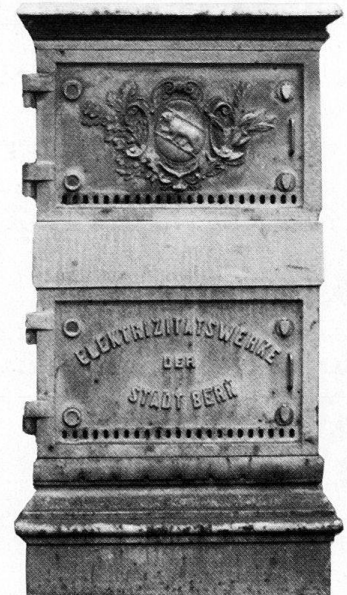
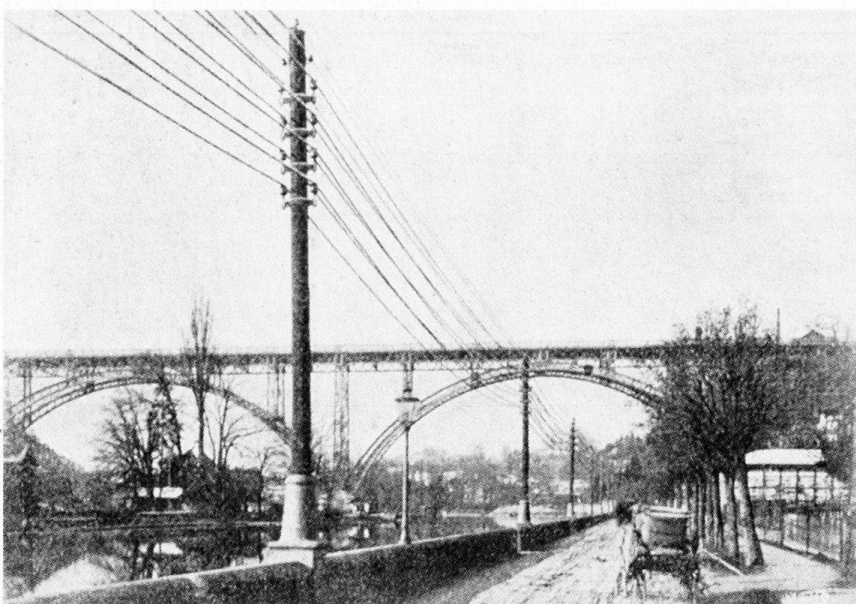
**1910** Der Stadtrat von Bern schreibt unter schweizerischen und in der Schweiz niedergelassenen Ingenieuren und Architekten einen Wettbewerb zur Projektierung der Lorrainebrücke «in armiertem Beton oder in Stein» aus. Realisiert wird die Brücke allerdings erst 1927–1930.

**1911** Wettbewerbsausschreibung für einen Bebauungsplan «Gartenstadt am Gurten» (Gemeinde Köniz) durch die Besitzer der vereinigten Güter Hohliebe, Spiegel und Lochgut.

**1911** Das Zentralkomitee der Schweizerischen Landesausstellung 1914 eröffnet Wettbewerb zur Erlangung von Ideenskizzen für die allgemeine Anordnung der Ausstellung. 1. Preis: M. Polak & G. Piollenc, Montreux.

**1911** «Eingabe der Untern Stadt an den Gemeinderat der Stadt Bern betreffend einen Durchbruch beim Zeitglockenturm».

**1911** Vortrag von Stadtgeometer Friedrich Brönnimann über die bauliche Entwicklung der

Stadt Bern (abgedruckt in: *Schweiz. Techniker-Zeitung* 1911, Nr. 14).

**1911** Aufstellung der zuvor zerlegten Fassade des Historischen Museums (Bibliotheksgalerie) von Niklaus Sprüngli am Thunplatz. Umfunktionalisierung in Monumentalbrunnen durch Henry B. von Fischer.

**1911–1913** Bau des Tiefenau-Spitals.

**1912** Die Gemeinnützige Baugesellschaft Bern eröffnet Wettbewerb zur Erlangung von Entwürfen für die Neugestaltung der Badgasse im Matte-Quartier.

**1912** Eröffnung der Zollikofenbahn mit Endstation beim Tierspital (bis 1924).

**1912** Eröffnung der durchgehenden Monbijoustrasse und der neuen Tramlinie vom Bahnhof nach Wabern.

**1912** Der Rosengarten an der Laubeggstrasse wird öffentliche Anlage.

**1912–1913** Bau der Halenbrücke.

**1913** Mit der Vollendung des letzten Teilstücks Frutigen–Brig kann die Bern–Lötschberg–Simplon-Bahn am 15. Juli als internationale Nord-Süd-Verbindung eröffnet werden.



Abb. 12 Bern. Der Bundesrat bei der Denkmal-Enthüllung zu Ehren des Dichters, Naturwissenschaftlers, Philosophen und Staatstheoretikers Albrecht von Haller (1708–1777) am 16. Oktober 1908 auf der Grossen Schanze. Photographie A. Krenn.



Abb. 13 Bern. Schweizerische Landesausstellung 1914. Nahrungs- und Genussmittelpavillons auf dem Mittelfeld. Architekten: Polak & Piollenc, Montreux.

**1913** Wettbewerb für einen Alignements- und Bebauungsplan Schosshalde–Murifeld.

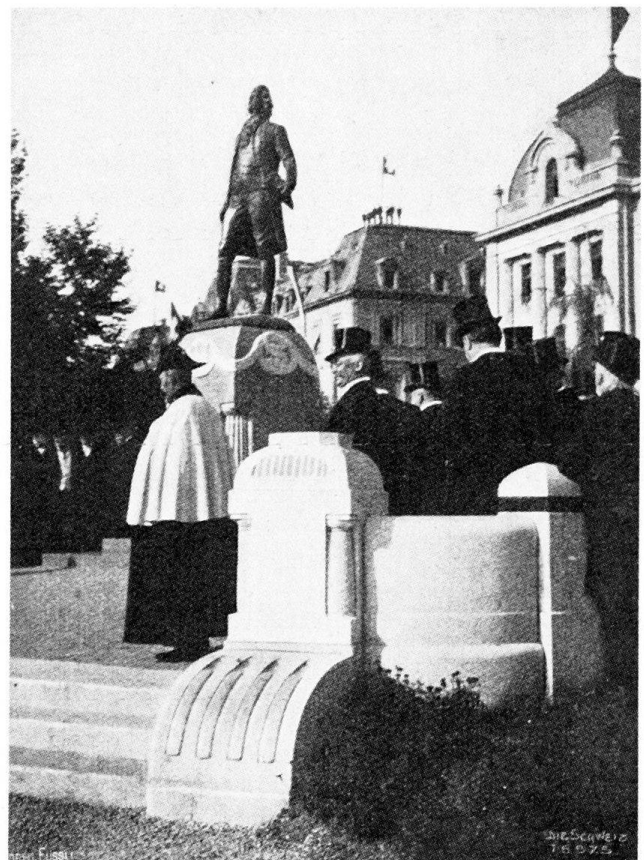
**1914** Auf dem Neufeld und dem Vierfeld wird am 15. Mai die Schweizerische Landesausstellung eröffnet. Ziele des Fortschritts, der Wohlfahrt und der Exportsteigerung prägen die Ausstellung, die am 15. Oktober erfolgreich schliesst.

**1914** Regierungsrätliche Genehmigung eines 1910 entworfenen Alignementsplanes «Äusseres Sulgengut». Entwurf für Alignementsplan Tiefenau und Umgebung.

**1915** Eröffnung der Worblentalbahn vom Kornhausplatz über Ittigen nach Worb.

**1918** Eröffnung der Kunsthalle am Helvetiaplatz.



Abb. 14 Mitten in den Kriegsjahren findet 1917 auf dem Kirchenfeld in Bern die Ausstellung des Deutschen Werkbundes statt. Ausstellungsplakat und -architektur stammen von Peter Behrens (1868–1940). Siehe dazu: *Dekorative Kunst. Monatshefte für freie und angewandte Kunst*. F. Bruckmann A.-G., München 21 (1918), S. 73–97.

**1919** Einwohnergemeinde Bern veranstaltet «Ideen-Wettbewerb für die Bebauung des Elfenau- und Mettlen-Gebietes».

**1919** Eingemeindung von Bümpliz in die Stadtgemeinde Bern.

**1919–1920** Überbauung Schönberg durch die Architekten Scherler & Berger.

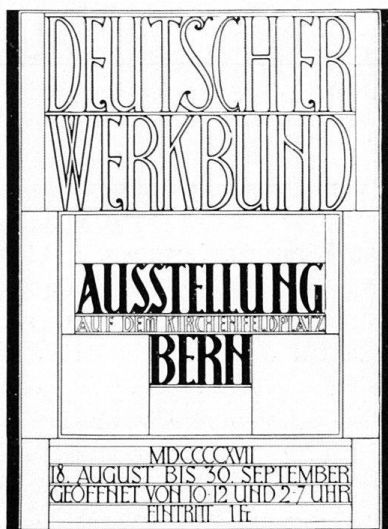
**1919–1925** Bau der Eisenbahnersiedlung auf dem Weissensteingut.

**1920** Gegenüber 362 öffentlichen elektrischen Glüh- und Bogenlampen im Jahre 1915 brennen nun in der Stadt Bern bereits deren 1506.

**1920** Nach dreijähriger Bauzeit wird am 23. August der Betrieb im Kraftwerk Mühleberg aufgenommen. Der rund 3,7 Quadratkilometer grosse Stau (Wohlensee) reicht aareaufwärts bis zur Neubrücke.

**1921** Der Gemeinderat der Stadt Bern beschliesst auf Grund des Bundesbeschlusses zur Bekämpfung der Arbeitslosigkeit, dem Stadtrat folgende Wohnbau-Projekte zur Subventionierung zu empfehlen: Häuser an der Waldheimstrasse (A: Walter Bösiger), im Jolimont (A: Lutstorf & Mathys, Klauser & Streit, H. Stoll), auf dem Terrain der Eisenbahner-Genossenschaft an der Tscharnerstrasse (A: Gebr. Louis) und auf dem Reitschulgut (A: Ryser & Cie.).

**1921** Erste Bestrebungen für ein Natur-Reservat Elfenau.

**1922** Gründung der schweizerischen Gesellschaft «Marconi Radio Station AG, Bern», seit 1928 «Radio Schweiz AG für drahtlose Telegraphie und Telephonie», 1942 von «Radio Schweiz» übernommen.

**1922** Aufstellung des Welttelegraphen-Denkmals nach Entwürfen von G. und A. Romagnoli (Bologna). Vgl. 1910–1911.

**1923** Wettbewerb für ein städtisches Gymnasium an der Kirchenfeldstrasse.

**1925** Wettbewerb für die Gestaltung des Casinoplatzes.

**1926–1931** Bauten von Salvisberg & Brechbühl: Loryspital 1926–1929, Säuglings- und Mütterheim Elfenau 1929–1930, Institute der Universität Bern an der Sahlistrasse 1930–1931 und Suva-Haus an der Laupenstrasse 1930–1931.

**1927–1930** Bau der Lorrainebrücke.

**1934** Eröffnung der Bremgarten-Rundstrecke für den automobilen Rennsport (bis 1954).

**1936** Einrichtung des Tierparks Dählhölzli.

**1939** Eröffnung des Neubaus der Gewerbeschule am nördlichen Brückenkopf der Lorrainebrücke (A: Hans Brechbühler).



Abb. 15 Gemeindegebiet von Bern, Masstab 1:80 000. Verkleinerter Ausschnitt aus dem Überdruck 1909 Bern des *Topographischen Atlas der Schweiz*, 1:25 000. Schwarz eingetragen die Gemeindegrenzen vor 1919, der Eingemeindung von Bümpliz.

## 1.2 Statistik

### 1.2.1 Gemeindegebiet

Die 2. *Arealstatistik der Schweiz* von 1923/24<sup>1</sup> gab folgende statistische Darstellungen des Gemeindegebietes.

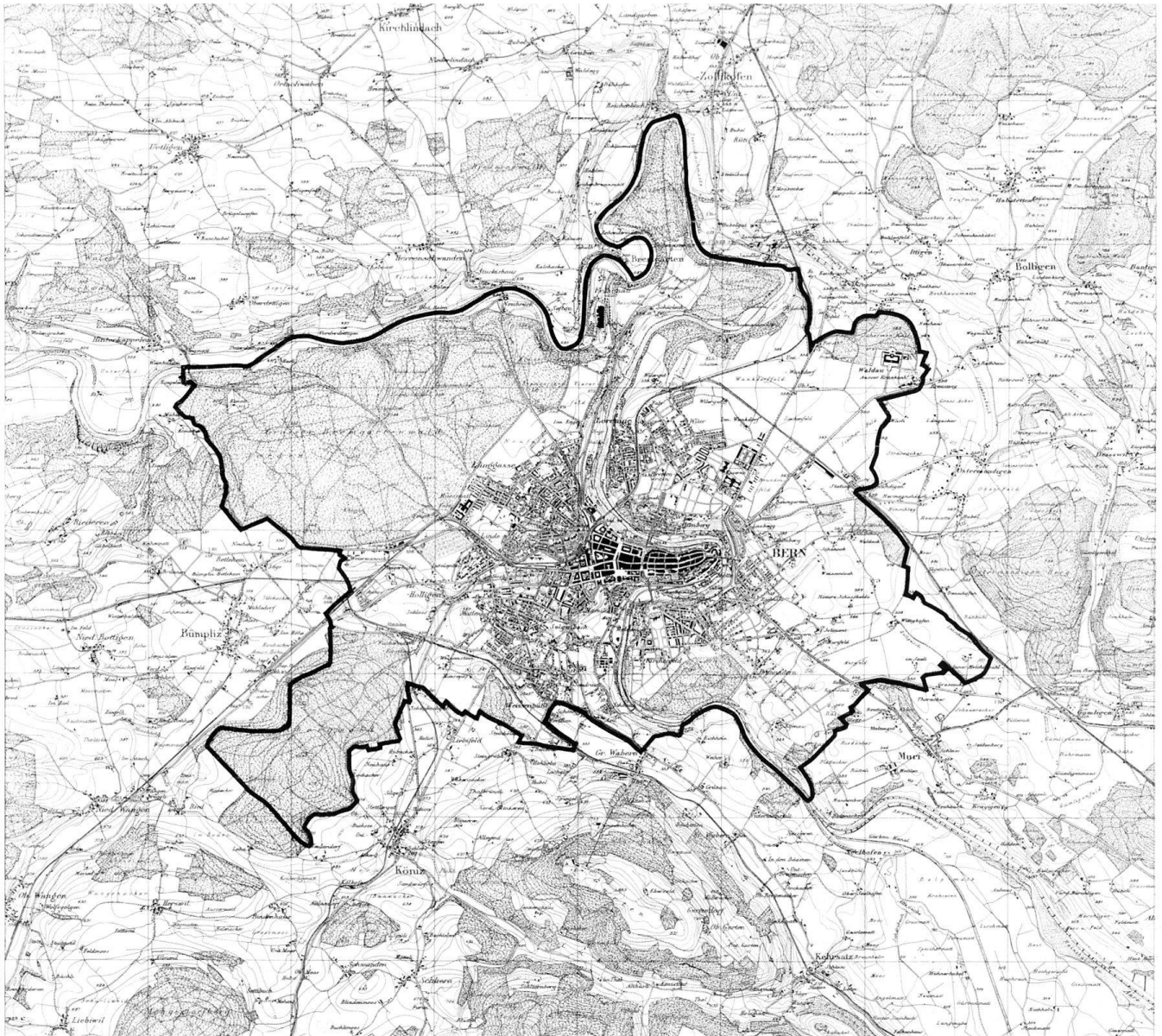
#### *Arealabschnitte des Gemeindegebietes*

Gesamtfläche . . . . .	5119 ha 51 a
Flächen produktiv	
ohne Wald . . . . .	2192 ha 75 a
Wald . . . . .	1756 ha 76 a
im gesamten . . . . .	3949 ha 51 a
Flächen unproduktiv . . . . .	1170 ha

Bei der 1. Arealstatistik von 1912 war die Gesamtfläche der Gemeinde noch mit 3120 ha 64 a ange-

geben worden. Die Eingemeindung von Bümpliz 1919 brachte einen Zuwachs von 2029 ha 50 a<sup>2</sup>. Neu war auch die Taxierung als «Gemeinde an einem See, bzw. mit See», indem 1917–1920 durch Stauung der Aare das Kraftwerk Mühleberg mit dem Wohlensee entstanden war. Der Wohlensee, umgeben von den Gemeinden Mühleberg, Wohlen, Frauenkappelen und Bern, wurde, wie die anderen 30 Schweizer Seen mit einer Fläche über 1 km<sup>2</sup>, als selbständige Fläche behandelt und nicht mit den bezüglichen Landflächen zusammengefasst<sup>3</sup>. Bern war 1924 eine «ganz, entsprechend den Bundesvorschriften vermessene Gemeinde». Solche Vorschriften waren nach der Einführung des Schweizerischen Zivilgesetzbuches 1912 erlassen worden, dessen Arti-

kel 950 die amtliche Vermessung als Grundlage der Einrichtung und Führung des Grundbuches bestimmte. «Zur Förderung dieses Vermessungswesens wurde am 13. November 1923 der Bundesbeschluss betreffend den allgemeinen Plan über die Durchführung der Grundbuchvermessungen in der Schweiz erlassen»<sup>4</sup> und damit auch eine Basis für die Arealstatistik geschaffen<sup>5</sup>.

*Spezielle Verwaltungszweige in ihren Beziehungen zur politischen Gemeinde*

Politische Gemeinde

Bern, haupts. evang. Konfession, deutschsprachig

Bürgerschaften

Bern mit Bürgergemeinde und deren Zünften: Affen, Di-stelzwang, Kaufleuten, Metzgern, Mittellöwen, Mohren, Obergerwern, Pfistern, Schiffleuten, Schmieden, Schuhmachern, Webern und Zimmerleuten; sowie der Korporations-gemeinde Bümpliz.

Armenkreise

Bern, nach Territorialprinzip.

Bern, Bürgergemeinde, mit Zunftarmenpflegen: Affen etc. (siehe oben)

Kirchgemeinden

evangelische: Heiliggeistgemeinde. Paulusgemeinde. Frie-denskirchgemeinde. Münstergemeinde. Nydeckgemeinde. Johannesgemeinde. Französische Gemeinde Bern. Gemein-de Bern-Bümpliz.

katholische: Bern, röm.-kath. Bern, alkath.

Primarschulen

Bern, mit den Schulkreisen Breitenrain, Breitfeld, Brunn-matt, Bümpliz, Kirchenfeld, Länggasse-Enge, Lorraine, Matte, Mittlere Stadt, Innere Stadt, Oberbottigen, Schosshalde und Sulgenbach.

Poststellen

Bern mit den Filialen Beundenfeld, Bundeshaus, Kirchen-feld, Kornhaus, Kramgasse, Länggasse, Mattenhof, Weis-senbühl und Bümpliz (alle Postbureaux I. Klasse). Felsenau-Bern, Holligen Bern, Linde-Bern, Lorraine-Bern, Marzili-Bern, Matte-Bern, Nydeck-Bern, Schosshalde-Bern (alle Postbureaux III. Klasse). Oberbottigen, Riedbach (rechnungspflichtige Postablagen).

1.2.2 Bevölkerungsentwicklung

Wohnbevölkerung von Bern (inbegriffen die 1919 mit der Stadt vereinigte Gemeinde Bümpliz), nach der Zusammenstellung des Eidgenössischen Statistischen Amtes<sup>6</sup>.

1850	29 670	1880	45 743	1910	117 949	1941	130 331
1860	31 050	1888	48 605	1920	104 626	1950	146 499
1870	37 548	1900	67 550	1930	111 783		

seit 1850 + 393,8%

Die seit 1850 alle zehn Jahre stattfindenden eidgenössischen Volkszählungen (seit 1870 immer am 1. Dezember) erfassen die De-jure-Bevölkerung (Wohnbevölkerung), ausgenommen die Zählungen von 1870 und 1888, die bei der Bearbeitung des Zählmaterials von der ortsanwesenden oder De-facto-Bevölkerung ausgingen<sup>7</sup>.

Gliederung der Bevölkerung nach dem Schweizerischen Ortschaftenverzeichnis, herausgegeben vom Eidgenössischen Statistischen Bureau am 31. Dezember 1920 (basierend auf den Ergebnissen der eidgenössischen Volkszählung vom 1. Dezember 1910):

*Darstellung der Wohnbevölkerung nach der Muttersprache und der Konfession*

Wohnbevölkerung

im ganzen . . . . . 85 651

Muttersprache

deutsch . . . . . 78 098

französisch . . . . . 4 500

italienisch . . . . . 1 919

romanisch . . . . . 92

andere . . . . . 1 042

Konfession

protestantisch . . . . . 73 281

katholisch . . . . . 9 365

israelitisch . . . . . 1 052

andere . . . . . 1 953

**WO UND WIE**

**wohne ich in Bern**

**am gesündesten**

**am billigsten und**

**idealsten**

**????**

Ein Beitrag zur Lösung der Wohnungsfrage in der Stadt Bern

Preis 30 Blappen

**Zu selbständiger Plan**

**Grösse und Preise**

**Bauplätze in der Gartenstadt**

**Köniz bei Bern**

Gültig für das Jahr 1915

**Zu selbständiger Plan**

**Grösse und Preise**

**Bauplätze in der Gartenstadt**

**Köniz bei Bern**

Gültig für das Jahr 1915

**LEGENDA**

1. bis 1000 m<sup>2</sup> . . . . . 1000

1000 bis 2000 m<sup>2</sup> . . . . . 2000

2000 bis 3000 m<sup>2</sup> . . . . . 3000

3000 bis 4000 m<sup>2</sup> . . . . . 4000

4000 bis 5000 m<sup>2</sup> . . . . . 5000

5000 bis 6000 m<sup>2</sup> . . . . . 6000

6000 bis 7000 m<sup>2</sup> . . . . . 7000

7000 bis 8000 m<sup>2</sup> . . . . . 8000

8000 bis 9000 m<sup>2</sup> . . . . . 9000

9000 bis 10000 m<sup>2</sup> . . . . . 10000

10000 bis 11000 m<sup>2</sup> . . . . . 11000

11000 bis 12000 m<sup>2</sup> . . . . . 12000

12000 bis 13000 m<sup>2</sup> . . . . . 13000

13000 bis 14000 m<sup>2</sup> . . . . . 14000

14000 bis 15000 m<sup>2</sup> . . . . . 15000

15000 bis 16000 m<sup>2</sup> . . . . . 16000

16000 bis 17000 m<sup>2</sup> . . . . . 17000

17000 bis 18000 m<sup>2</sup> . . . . . 18000

18000 bis 19000 m<sup>2</sup> . . . . . 19000

19000 bis 20000 m<sup>2</sup> . . . . . 20000

20000 bis 21000 m<sup>2</sup> . . . . . 21000

21000 bis 22000 m<sup>2</sup> . . . . . 22000

22000 bis 23000 m<sup>2</sup> . . . . . 23000

23000 bis 24000 m<sup>2</sup> . . . . . 24000

24000 bis 25000 m<sup>2</sup> . . . . . 25000

25000 bis 26000 m<sup>2</sup> . . . . . 26000

26000 bis 27000 m<sup>2</sup> . . . . . 27000

27000 bis 28000 m<sup>2</sup> . . . . . 28000

28000 bis 29000 m<sup>2</sup> . . . . . 29000

29000 bis 30000 m<sup>2</sup> . . . . . 30000

30000 bis 31000 m<sup>2</sup> . . . . . 31000

31000 bis 32000 m<sup>2</sup> . . . . . 32000

32000 bis 33000 m<sup>2</sup> . . . . . 33000

33000 bis 34000 m<sup>2</sup> . . . . . 34000

34000 bis 35000 m<sup>2</sup> . . . . . 35000

35000 bis 36000 m<sup>2</sup> . . . . . 36000

36000 bis 37000 m<sup>2</sup> . . . . . 37000

37000 bis 38000 m<sup>2</sup> . . . . . 38000

38000 bis 39000 m<sup>2</sup> . . . . . 39000

39000 bis 40000 m<sup>2</sup> . . . . . 40000

40000 bis 41000 m<sup>2</sup> . . . . . 41000

41000 bis 42000 m<sup>2</sup> . . . . . 42000

42000 bis 43000 m<sup>2</sup> . . . . . 43000

43000 bis 44000 m<sup>2</sup> . . . . . 44000

44000 bis 45000 m<sup>2</sup> . . . . . 45000

45000 bis 46000 m<sup>2</sup> . . . . . 46000

46000 bis 47000 m<sup>2</sup> . . . . . 47000

47000 bis 48000 m<sup>2</sup> . . . . . 48000

48000 bis 49000 m<sup>2</sup> . . . . . 49000

49000 bis 50000 m<sup>2</sup> . . . . . 50000

50000 bis 51000 m<sup>2</sup> . . . . . 51000

51000 bis 52000 m<sup>2</sup> . . . . . 52000

52000 bis 53000 m<sup>2</sup> . . . . . 53000

53000 bis 54000 m<sup>2</sup> . . . . . 54000

54000 bis 55000 m<sup>2</sup> . . . . . 55000

55000 bis 56000 m<sup>2</sup> . . . . . 56000

56000 bis 57000 m<sup>2</sup> . . . . . 57000

57000 bis 58000 m<sup>2</sup> . . . . . 58000

58000 bis 59000 m<sup>2</sup> . . . . . 59000

59000 bis 60000 m<sup>2</sup> . . . . . 60000

60000 bis 61000 m<sup>2</sup> . . . . . 61000

61000 bis 62000 m<sup>2</sup> . . . . . 62000

62000 bis 63000 m<sup>2</sup> . . . . . 63000

63000 bis 64000 m<sup>2</sup> . . . . . 64000

64000 bis 65000 m<sup>2</sup> . . . . . 65000

65000 bis 66000 m<sup>2</sup> . . . . . 66000

66000 bis 67000 m<sup>2</sup> . . . . . 67000

67000 bis 68000 m<sup>2</sup> . . . . . 68000

68000 bis 69000 m<sup>2</sup> . . . . . 69000

69000 bis 70000 m<sup>2</sup> . . . . . 70000

70000 bis 71000 m<sup>2</sup> . . . . . 71000

71000 bis 72000 m<sup>2</sup> . . . . . 72000

72000 bis 73000 m<sup>2</sup> . . . . . 73000

73000 bis 74000 m<sup>2</sup> . . . . . 74000

74000 bis 75000 m<sup>2</sup> . . . . . 75000

75000 bis 76000 m<sup>2</sup> . . . . . 76000

76000 bis 77000 m<sup>2</sup> . . . . . 77000

77000 bis 78000 m<sup>2</sup> . . . . . 78000

78000 bis 79000 m<sup>2</sup> . . . . . 79000

79000 bis 80000 m<sup>2</sup> . . . . . 80000

80000 bis 81000 m<sup>2</sup> . . . . . 81000

81000 bis 82000 m<sup>2</sup> . . . . . 82000

82000 bis 83000 m<sup>2</sup> . . . . . 83000

83000 bis 84000 m<sup>2</sup> . . . . . 84000

84000 bis 85000 m<sup>2</sup> . . . . . 85000

85000 bis 86000 m<sup>2</sup> . . . . . 86000

86000 bis 87000 m<sup>2</sup> . . . . . 87000

87000 bis 88000 m<sup>2</sup> . . . . . 88000

88000 bis 89000 m<sup>2</sup> . . . . . 89000

89000 bis 90000 m<sup>2</sup> . . . . . 90000

90000 bis 91000 m<sup>2</sup> . . . . . 91000

91000 bis 92000 m<sup>2</sup> . . . . . 92000

92000 bis 93000 m<sup>2</sup> . . . . . 93000

93000 bis 94000 m<sup>2</sup> . . . . . 94000

94000 bis 95000 m<sup>2</sup> . . . . . 95000

95000 bis 96000 m<sup>2</sup> . . . . . 96000

96000 bis 97000 m<sup>2</sup> . . . . . 97000

97000 bis 98000 m<sup>2</sup> . . . . . 98000

98000 bis 99000 m<sup>2</sup> . . . . . 99000

99000 bis 100000 m<sup>2</sup> . . . . . 100000

Abb. 16 und 17 Nachbargemeinde Köniz im Sog der Berner Stadtentwicklung: *WO und WIE* wohne ich in Bern . . . ???? Titel und Grundstückliste einer Propagandaschrift für die Gartenstadt Spiegel in Köniz 1915.

*Verteilung der bewohnten Häuser, der Haushaltungen und der Wohnbevölkerung nach den örtlichen Abteilungen der politischen Gemeinde*

Die erste Zahl bezeichnet die Anzahl der Häuser, die zweite die Anzahl der Haushaltungen und die dritte die Anzahl der Einwohner

<i>Bern</i> . . . . .	5 855	18 926	85 651
<i>Innere Stadt</i> . . . . .	1 165	4 530	19 184
Roths Quartier . . . . .	306	1 064	5 160
Gelbes Quartier . . . . .	168	476	2 166
Grünes Quartier . . . . .	308	1 204	4 819
Weisses Quartier . . . . .	228	1 049	4 227
Schwarzes Quartier oder Matte . . . . .	155	737	2 812
<i>Stadtbezirk obenaus</i> (links der Aare) . . . . .	2 613	8 055	36 758
Aarziele (Marzili) . . . . .	112	297	1 166
Beaumont . . . . .	87	198	866
Felsenau . . . . .	85	205	931
Fischermätteli . . . . .	45	154	779
Holligen (Inselspital) . . . . .	159	368	2 343
Länggasse . . . . .	1 108	3 458	15 285
Linde . . . . .	51	165	697
Mattenhof . . . . .	400	1 364	6 056
Monbijou . . . . .	33	122	557
Sandrain . . . . .	31	85	350
Schönau . . . . .	21	82	362
Schöneegg (Greisenasyl) . . . . .	3	2	114
Steigerhubel (Gemeinde- lazarett) . . . . .	3	4	61
Sulgenbach . . . . .	91	244	1 084
Weissenbühl . . . . .	156	530	2 476
Weissenstein . . . . .	214	721	3 348
Weyermannshaus . . . . .	14	56	283
<i>Stadtbezirk untenaus</i> (rechts der Aare) . . . . .	2 077	6 341	29 709
Altenberg . . . . .	95	272	1 201
Beundenfeld . . . . .	137	733	3 252
Breitenrain . . . . .	244	963	4 191
Kirchenfeld . . . . .	642	1 293	5 751
Lorraine . . . . .	215	1 061	4 723
Melchenbühl . . . . .	13	22	151
Murifeld . . . . .	31	121	581
Ostermundigen . . . . .	36	85	471
Rabbenthal . . . . .	47	59	506
Schosshalde . . . . .	257	560	2 561
Spitalacker . . . . .	200	758	3 494
Waldau (Irrenanstalt) . . . . .	5	12	758
Wyler . . . . .	155	402	2 069

Die Aufteilung der Inneren Stadt in fünf Farbquartiere erfolgte 1798 durch die helvetische Munizipalität, gleichzeitig mit der Häusernumerierung und der Grundbuchaufnahme, die Stadtbezirke obenaus und untenaus lagen ausserhalb der Ringmauern<sup>8</sup>.

### 1.3 Persönlichkeiten

Ausgewählte Chronologie der zwischen 1850 und 1920 in Bern bestimmenden Persönlichkeiten aus Baufach, Ingenieurwesen, angewandten Künsten sowie aus Kultur, Politik, Wirtschaft, Gewerbe und Industrie.

NIKLAUS FRIEDRICH V. STEIGER Letzter Schultheiss von Stadt und Republik Bern 1787–1798, gest. im Exil in Augsburg	1729–1799
AHASVERUS CARL V. SINNER Architekt, Kartograph	1754–1821
FRANÇOIS-MICHEL PUGIN Bildhauer, aus Paris, ab 1791 in Bern	1760–1820
KARL GABRIEL HALLER Architekt, städt. Holzwerkm., Vater v. Albert K. H.	1766–1814
JOSEF ANTON MARIA CHRISTEN Bildhauer, Vater v. Raphael u. Rosalie Ch.	1767–1838
LUDWIG FRIEDRICH SCHNYDER Architekt, Vater v. Albrecht Ludwig Sch.	1768–1823
JOHANN DANIEL OSTERRIETH Architekt, aus Strassburg, Dir. der Aktionärs- Nydeggbücke	1768–1839
RUDOLF JAKOB BOLLIN Geometer, Kartograph	1770–1844
ANTON GOTTLIEB SIMON Seidenfabrikant, Politiker	1770–1855
KARL FRIEDRICH TSCHARNER Mehrimaliger Schultheiss zwischen 1831 u. 1841, Präs. der Tagsatzung 1836/1842. Sohn des Jun- kers Beat Albrecht T.	1772–1844
ALBRECHT FRIEDRICH V. TSCHARNER Regierungsrat 1831–1846, vermachte sein Vermö- gen dem Inselspital. Bruder v. Karl Em. v. T.	1779–1862
KARL JAKOB DURHEIM Herausgeber der «Hist.-topographischen Be- schreibung der Stadt Bern» 1859. Vater v. Carl D.	1780–1866
ANNA FEODOROWNA Grossfürstin v. Russland, Besitzerin des Elfenau- guts	1781–1860
CARL ANTON V. LERBER Landammann 1831, Gründer der Kantonalbank, der Hypothekarkasse u. der Schweiz. Mobiliar- versicherungsanstalt. Initiant der Nydeggbük- ken-Planung in den 1820er Jahren	1784–1837
KARL EMANUEL V. TSCHARNER VOM LOHN Maler und Bildhauer, Schöpfer des Zähringer- Denkmals. Offizier der Schweizergarde in Paris 1815–1821. Bruder v. Albrecht Friedrich v. T.	1791–1873
JOHANN FRIEDRICH LÖHRER Berner Kleinmeister	1791–1840
GABRIEL SAMUEL AEBERSOLD Gründer der Handwerkerschule Bern (1826)	1792–1853
BERNHARD RUDOLF STUDER Geologe, Alpenforscher, Präs. der schweiz. Kom- mission zur Herausgabe der Geologischen Karte der Schweiz	1794–1887
J. FR. ALBRECHT TRIBOLET Arzt, Initiant u. l. Direktor der Irren-, Heil- und Pflegeanstalt Waldau	1794–1871
KARL BRUNNER Leiter der Handwerkerschule Bern	1796–1867
KARL (I.) HOWALD Pfarrer, Historiker. Vater v. Karl (II.) H.	1796–1869
JOSEPH SIMEON VOLMAR Historien- und Tiermaler, Schöpfer des Erlach- Denkmals. Prof. für akadem. Zeichnen und Öl- malerei 1835–1865. Vater v. Paul V.	1796–1865
JOHANN GEORG MÜLLER Glasmaler, von Schaffhausen, Atelier in Bern ab 1824 mit s. Bruder Joh. Jak. M.	1797–1867

ADOLF FRIEDRICH MARCUARD Finanzmann, Gründer des Pariser Bankhauses «Adolphe Marcuard & Cie» u. verschiedener Eisenbahn- u. Industriegesellschaften in der Schweiz u. in Frankreich. Mitbegründer der «Société helvétique de bienfaisance» in Paris	1798–1868	RAPHAEL CHRISTEN Bildhauer. Bruder v. Rosalie Ch.	1811–1880
LUDWIG F. RUDOLF v. WURSTEMBERGER Ingenieur, ab 1830 Eisenbahn- u. Kanalbauer in Frankreich, Ingenieur beim Nydeggbau	1800–1879	JULIUS LEEMANN Bildschnitzer, Modellbauer (Projekt Münsterturmausbau 1863, 1881–1882). Von Rued AG, seit 1837 in Lausanne	1813–1901
RUDOLF OTT Ingenieur, Gründer des Eisenwerkes Ott bei Worb. Vater v. Gottlieb O.	1800–1883	LUDWIG SCHLÄFLI Mathematiker u. Sprachgelehrter	1814–1895
LUDWIG STANTZ Arzt, Glasmaler. Atelier in Konstanz 1830–1848, in Bern seit 1848	1801–1871	MICHAEL BAKUNIN Theoretiker des Anarchismus, aus Prjamuchino (Kalinin, Russland), in Bern gest.	1814–1876
KARL ADOLF v. GRAFFENRIED Architekt, Architekturmaler	1801–1859	RUDOLF STETTLER Architekt, Adjunkt der städt. Bauverwaltung, Kant. Hochbauinspektor 1839. Bruder v. Ed. St.	1815–1843
JOHANN JAKOB MÜLLER Glasmaler, von Schaffhausen, Atelier in Bern ab 1824 mit seinem Bruder Joh. Georg M.	1803–1867	KARL FERDINAND GUSTAV v. BONSTETTEN Archäologe in den Kantonen Bern u. Waadt, schenkte seine Sammlung 1873 dem Hist. Museum Bern	1816–1892
ALBERT KARL HALLER Architekt, Sohn v. Karl Gabriel H.	1803–1855	KARL GOTTLIEB ROBERT LAUTERBURG Ingenieur u. Förderer der städt. Wasserversorgung, einer der Pioniere der Wildbachverbauung in der Schweiz	1816–1893
EDUARD STETTLER Architekt, Vater v. Eugen St., Bruder v. Rudolf St.	1803–1879	GOTTLIEB LUDWIG LAUTERBURG Geschichtsforscher, Politiker, Mitgründer u. Präs. des Hist. Vereins. Nationalrat 1857–1860	1817–1864
GOTTLIEB SAMUEL STUDER Panoramazeichner, Alpenforscher, Mitgründer des SAC, Regierungstatthalter 1850–1868	1804–1890	GOTTLIEB HEBLER Architekt, Dir. der l. Berner Bauges. 1860, vermachte sein Vermögen dem Kunstmuseum (Bau u. Unterhalt)	1817–1875
KARL EMANUEL MÜLLER Strassen-, Brücken- u. Wasserbauingenieur, von Altdorf UR. Unternehmer des Nydeggbauwerks. Urner Landammann	1804–1869	LEOPOLD STANISLAUS BLOTNITZKI Exilpöle, Kantonsingenieur in Genf seit 1853. Projekt für Überbauung der Grossen u. Kleinen Schanze 1869	1817–1879
JOHANN RUDOLF GATSCHET Kantonsingenieur	1805–1856	FRIEDRICH STUDER Architekt	1817–1877
ANTON BAUD Röm.-kath. Pfarrer, Publizist, unter ihm Bau der Kirche St. Peter u. Paul	1805–1867	FRIEDRICH RUDOLPH KURZ Zeichner, Maler, 1846–1852 bei den Indianerstämmen Nordamerikas	1818–1871
LUDWIG v. STÜRLER Architekt, städt. Bauinspektor 1840–1855	1805–1891	JOHANN CASPAR WOLFF Stadtbaumeister in Zürich, Architekt des Gesellschaftshauses Museum	1818–1901
ALBRECHT LUDWIG SCHNYDER Architekt. Sohn v. Ludwig Fr. Sch.	1806–1879	EMILE OSCAR GANGUILLET Ingenieur, Berner Kantonsing. seit 1859. Ehrenmitglied des SIA 1893	1818–1894
CHRISTOPH ALBERT KURZ Fürsprecher, Brigadekommandant im Sonderbundskrieg 1847, Promotor der Stadterweiterung um 1860	1806–1864	HERMANN SIEGFRIED Topograph, Kartograph, von Zofingen. Mitarbeiter G. H. Dufours seit 1844, dessen Nachfolger 1864, Schöpfer des «Siegfried-Atlas», Generalstabsobers und Chef des Stabsbureaus als Nachfolger Dufours	1819–1879
EMANUEL LUDWIG ZIEGLER Stifter des Zieglerspitals	1807–1867	JAKOB STÄMPFLI Bundesrat 1854–1863, später Präs. der Eidg. Bank, Promotor des Christoffelturmabbruchs	1820–1879
JAKOB DÄHLER Landwirt, Regierungsrat, Baudirektor 1850–1858. Ehrenmitglied des SIA 1850	1808–1886	FRIEDRICH GUSTAV GRÄNICH Aarg. Kantonsingenieur 1853. Obering. der bern. Staatsbahnen 1853–1861	1820–1879
CHRISTIAN GFELLER Unterstatthalter in Bümpliz	1809–1880	FRIEDRICH SALVISBERG Architekt, Kantonsbaumeister	1820–1903
SOPHIE WURSTEMBERGER Gründerin des Diakonissenhauses	1809–1878	BERNHARD FRIEDRICH STUDER Naturforscher, Apotheker, Präs. des Naturhist. Museums 1876–1910. Präs. der Burgergemeinde 1889	1820–1911
JOSEPH HUBERT VERBUNT Bildhauer, aus Holland, seit ca. 1855 in Bern. Atelier 1870 von A. Laurenti übernommen	1809–1870	FRIEDRICH KILIAN Ingenieur, kant. Baudirektor 1858, Ehrenmitglied des SIA 1868	1821–1882
JOHANN KRAFFT Hotelier Bernerhof	1809–1868		
CARL DURHEIM Lithograph und einer der ersten Photographen in Bern. Sohn v. Karl Jakob D.	1810–1890		
ROSALIE CHRISTEN Bildhauerin. Tochter v. Josef A. M. Ch.	1810–1880		



Abb. 18 August Beyer (1834–1899), Leiter des Berner Münster-  
turmausbaues. Konsolenbüste am unteren Oktogon des  
Münsterturmes, 1895.

JOHANN FRIEDRICH DÄNDLIKER	1821–1900	
Gründer des Salemspitals		
ADOLF V. SALIS-SOGLIO	1822–1891	
Oberingenieur des Kantons Graubünden 1854–1871, Eidg. Oberbauinspektor 1871–1891		
JOHANN HEINRICH MÜLLER	1822–1903	
Glasmaler, Neffe v. Joh. G. u. Jak. M.		
GOTTFRIED KÜMMERLY	1822–1884	
Lithograph, Kartograph (Kümmerly ab 1852, Gebr. K. ab 1884, K. & Frey ab 1905). Vater von Hermann K.		
JOHANN RUDOLF LINDT	1823–1893	
Apotheker, Mitgründer des SAC		
ADOLF VOGT	1823–1907	
Arzt, Prof. für Hygiene u. Förderer des städt. Ge- sundheitswesens. Freund Michael Bakunins		
THEODOR V. LERBER	1823–1901	
Gründer der Lerberschule		
JOHANN CARL DÄHLER	1823–1890	
Architekt. Vater v. Karl Adolf und Karl Emil D.		
LUDWIG FRIEDRICH SCHMID	1825–1903	
Banquier, Verwaltungspräs. der 1. Berner Bauge- sellschaft		
RUDOLF CARL DIWY	1826–1897	
Architekt		
HEINRICH PHILIPP LÖSCH	1826–1896	
Stiftete Vermögen für den Unterhalt der Figuren- brunnen		
CHRISTIAN BÜHLER	1827–1897	
Glasmaler, heimatberechtigt in Nesslau SG, Kon- servator der Gemäldesammlung der Stadt Bern 1854–1880 u. der Eidgenossenschaft. Förderer v. Rudolf Mürger. Ehrenbürger 1891		
EMIL PROBST	1828–1904	
Architekt, Baumeister		
NIKLAUS WYDER	1828–1896	
Baumeister (Konrad & Wyder)		
ALBERT ESCHER	1828–1879	
Direktor der Eisenwerke Bellaluna bei Filisur GR		
		1850, Minening. in Barcelona u. den Pyrenäen
		1854. Direktor der Eidg. Münze 1859. Übernahme der Eidg. Telegraphenwerkstätte mit Gustav Has- ler 1865 (Hasler & Escher)
EMANUEL FRIEDRICH LUDWIG V. FISCHER	1828–1907	
Botaniker, Direktor des Botan. Gartens 1862–1897		
LUDWIG FRIEDRICH V. RÜTTI	1829–1903	
Architekt in Mülhausen um 1855–1871 (Frédéric de Rutté)		
GUSTAV ADOLF HASLER	1830–1900	
Geb. in Aarau, Lehre bei Jakob Kern. Gründer der «Telephonwerkstätte G. Hasler in Bern». Berns bedeutendster Industriepionier		
ROBERT DORER	1830–1893	
Bildhauer in Baden		
JOHANN JENZER	1830–1906	
Architekt		
WALTER MUNZINGER	1830–1873	
Prof. der Rechtswissenschaften, Präs. der Mu- seums-gesellschaft, Nationalrat		
FRIEDRICH WILH. ALEXANDER THORMANN	1831–1882	
Ingenieur, Brückenbauer		
RUDOLF ROHR	1831–1888	
Ingenieur, Kantonsgeometer seit 1867, Regie- rungsrat u. Baudir. seit 1872		
GOTTLIEB OTT	1832–1882	
Ingenieur, Gründer der Werkstätten für Eisen- u. Brückenbauten an der Muesmatt. Sohn v. Rudolf O.		
PAUL VOLMAR	1832–1906	
Zeichenlehrer an der Kunstschule, mit Ludwig Eckhardt 1858 Gründer der Zeitschrift «Die Schweiz». Prof. für Kunstgeschichte 1890–1900. Initiant der Nationalen Kunstausstellung. Sohn v. Joseph Volmar		
NIKLAUS FRANZ KONRAD	1832–1900	
Baumeister (Konrad & Wyder)		
GOTTLIEB STREIT	1833–1898	
Architekt, Stadtbaumeister seit 1868		
AUGUST BEYER	1834–1899	
Professor in Ulm, Leiter des Berner Münster- turmausbaues 1889–1893		
KARL (II.) HOWALD	1834–1904	
Kirchmeier der Stadt Bern ab 1873, Förderer des Münsterturmausbaues. Sohn v. Karl (I.) H.		
CARL WILHELM V. GRAFFENRIED	1834–1909	
Sekretär v. Alfred Escher (Nordostbahn), Mit- gründer der Spinnerei Felsenau, Dir. Eidg. Bank, Nationalrat		
JOSEPH CHARLES BARDY	1834–1875	
Architekt, mit Gustave Gonod Quartierplan für 1. Bern. Bauges. (Bardy & Consol)		
FRIEDRICH BAUMANN	1835–1910	
Architekt (Baumann & Hänni)		
JOHANN RUDOLF KÖNIG	1835–1883	
Architekt, Gipsfabrikant in Leissigen BE und Be- sitzer des Leissigbades		
ERNST DAPPLER	1836–1895	
Stadtgeometer, erste Katastervermessung 1866 in der Länggasse, dann techn. Dir. des Schweiz. Eisenbahn-Departements. Obering. der Bern- Luzern-Bahn		
CHRISTIAN RÜFENACHT	1836–1902	
Textilkaufmann		





Abb. 19 Bern. Widmann-Brunnen am Hirschengraben von Alfred Lanzrein und Max Lutz (Thun), 1915 errichtet zur Erinnerung an den Dichter und Literaturkritiker Josef Victor Widmann (1842–1911).

- |  |           |  |
|--|-----------|--|
| FRIEDRICH BÜRGI  | 1838–1909 |  |
| Baumeister, Bauunternehmer ab 1868, Nationalrat 1896–1908. Vater v. Alfred und Hermann B.  |           |  |
| ADOLF (I.) TIÈCHE  | 1838–1912 |  |
| Architekt, geb. in Bévillard BE, vor 1870 in Versailles, Paris u. Mülhausen. Eidg. Schulrat, Gemeinderat, Vater v. Adolf (II.) T.  |           |  |
| JOHANN GUSTAV HEMMANN  | 1838–1901 |  |
| von Brugg AG, Gründer der Brauerei u. Kunsteisfabrik Felsenau  |           |  |
| MORITZ PROBST  | 1838–1916 |  |
| Ingenieur, Chef der Brückenwerkstätte Ott & Cie 1868–1883, Teilhaber der Firma Probst, Chappuis & Wolf in Bern u. Nidau. Ehrendoktor Universität Zürich 1905   |           |  |
| CARL LUDWIG LORY   | 1838–1909 |  |
| Kaufmann, Stifter des Loryspitals  |           |  |
| RUDOLF ISCHER  | 1839–1913 |  |
| Architekt, Baumeister  |           |  |
| HORACE EDOUARD DAVINET   | 1839–1922 |  |
| Architekt, geb. in Pont d'Ain, Dep. Ain, Frankreich. Lehre bei Friedrich (I.) Studer (Schwager v. D.). Konservator des Kunstmuseums 1890. Ehrenbürger 1900   |           |  |
| GASTON ANSELMIER   | 1840–1909 |  |
| Ingenieur, Topograph (Anselmier & Gautschi)  |           |  |
| FRIEDRICH EDUARD GYGI  | 1840–1901 |  |
| Gipser u. Maler im Kirchenfeld   |           |  |
| JOHANNES WEINGART  | 1840–1910 |  |
| Politiker u. Schulmann   |           |  |
| EUGEN STETTLER   | 1840–1913 |  |
| Architekt. Sohn v. Eduard St., Vater v. Martha u. Wilhelm St.  |           |  |
| EMIL PÜMPIN  | 1840–1898 |  |
| Ingenieur, von Sissach BL. Eidg. Kontrollingenieur 1873–1875. (Pümpin & Herzog, Gesellschaft für den Bau von Spezialbahnen bis 1897; 1897–1920 Jakob Keller, seit 1920 Keller & Söhne)   |           |  |
| ALBERT JAHN  | 1841–1886 |  |
| Architekt, Dir. der 2. Berner Bauges. 1874, zuvor in Italien tätig   |           |  |
| ALBERT LAUTERBURG  | 1841–1907 |  |
| Posamenterie- und Merceriehändler, Gründer der   |           |  |
| Firma Au Bon Marché (1869, unter diesem Namen seit 1883)   |           |  |
| GEORG WANDER   | 1841–1897 |  |
| Chemiker, von Osthofen bei Worms. Übernahme der Mineralwasserfabrik Sommer & Co 1865, seitdem Firma Dr. Wander. Stadtrat, Burgerrat  |           |  |
| THEODOR KOCHER   | 1841–1917 |  |
| Chirurg, Medizinprof., Nobelpreisträger 1909   |           |  |
| KARL MUNZINGER   | 1842–1911 |  |
| Förderer des bern. Musiklebens   |           |  |
| JOSEF VICTOR WIDMANN   | 1842–1911 |  |
| Dichter, von Liestal BL, Literaturkritiker am «Bund»   |           |  |
| DAVID LOEB   | 1842–1915 |  |
| Mitbegründer des Warenhauses Loeb 1881, von Freiburg i. Br.  |           |  |
| KARL FELLER  | 1842–1905 |  |
| Geometer in Bümpliz  |           |  |
| HEINRICH VIKTOR V. SEGESSER  | 1843–1900 |  |
| Architekt, von Luzern. Oberstdivisionär, Kommandant der Gotthardbefestigung  |           |  |
| KARL JOHANN EGGIMANN   | 1843–1900 |  |
| Stifter der Kinderkrippe Ausserholligen  |           |  |
| GOTTLIEB HIRSBRUNNER   | 1844–1889 |  |
| Architekt (Hirsbrunner & Baumgart)   |           |  |
| FRANZ STEMPKOWSKY  | 1844–1902 |  |
| Exilpole, Architekt, Kantonsbaumeister   |           |  |
| THEODOR GOHL   | 1844–1910 |  |
| Architekt, Semperschüler am Polytechnikum Zürich, Adjunkt des Berner Kantonsbaumeisters 1872–1875, Stadtbaumeister in Winterthur 1875–1880, Kantonsbaumeister in St. Gallen 1880–1891. Adjunkt der Dir. der eidg. Bauten 1892–1910 |           |  |
| HENRY FISCHER-HINNEN   | 1844–1898 |  |
| Maler zahlreicher Bärenbilder, publizierte 1885 das «Bärenalbum»   |           |  |
| ADOLF GEORG MARCUARD   | 1844      |  |
| Banquier (Marcuard & Cie, 1871–1919), Förderer des städt. Theater- u. Musiklebens  |           |  |
| THEOPHIL STUDER  | 1845–1922 |  |
| Direktor des Naturhist. Museums 1880   |           |  |
| AUGUST FRIEDRICH EGGIMANN  | 1845–1890 |  |
| Architekt, von Sumiswald   |           |  |
| ARNOLD FLÜCKIGER   | 1845–1920 |  |
| Ingenieur. Bei der Bauabteilung des Eidg. Dep. des Innern 1872–1874, Adjunkt des Eidg. Oberbauinspektors 1874–1888, Direktor der eidg. Bauten 1888–1919. Oberst  |           |  |
| ANSELMO LAURENTI   | 1845–1913 |  |
| Bildhauer, von Carabbia TI, ab 1865 in Bern im Atelier J. H. Verbunts, das er 1870 übernahm  |           |  |
| JAKOB KÄSTLI   | 1846–1930 |  |
| Baumeister, Bauunternehmer   |           |  |
| JOHANN HERZOG  | 1846–1913 |  |
| Ingenieur, von Laufen BE/JU, (Pümpin & Herzog), Stadtrat, Gemeinderat  |           |  |
| KARL ALBERT V. MORLOT  | 1846–1931 |  |
| Wasserbauing., Eidg. Oberbauinspektor ab 1892  |           |  |
| PAUL GARNIER   | 1847–1904 |  |
| Weinhändler, Stadtrat  |           |  |
| FERDINAND VETTER   | 1847–1924 |  |
| Professor für Philologie, Literatur- u. Kunstwissenschaft. Promotor des Münsterturmausbaues  |           |  |



Abb. 20 August Müller (1851–1900), ausführender Architekt am Münsterturmbau. Konsolenbüste am unteren Oktogon des Münsterturmes, 1895.

- KARL HERMANN KASSER 1847–1906  
Pfarrer, Historiker, Direktor des Hist. Museums 1893. Bruder v. Alfred K.
- HANS WILHELM AUER 1847–1906  
Architekt, von St. Gallen, Schüler Sempers am Polytechnikum Zürich 1864–1868, Schüler und Mitarbeiter Theophil Hansens in Wien 1869–1884. Professor für die Bauächer an der k.u.k. Staatsgewerbeschule Wien 1885–1888. Erbauer des Bundeshauses-Ost und des Parlamentsgebäudes. Professor für Geschichte der Architektur und Plastik an der Universität Bern 1890–1904. Chefarchitekt der SBB 1904–1906. Ehrendoktor der Univ. Basel 1902. Architekturschriftsteller, Vorstandsmitglied SGEK
- HERMANN RUPF 1847–1925  
Posamenter (Hossmann & Rupf 1908), von Tübingen
- FRIEDRICH SCHNEIDER 1848–1920  
Architekt, Restaurator des Kornhauskellers. Sohn v. Joh. Rudolf Sch. (1804–1880, Hauptförderer der Juragewässerkorrektion)
- LUDWIG KARL ALBERT V. TSCHARNER 1849–1903  
Ingenieur, Förderer der schweiz. Luftschiffahrt u. des militär. Signalwesens. Erbauer der Villa Sulgeneck 1894
- EDUARD V. RODT 1849–1926  
Architekt, Schriftsteller, Historiker, Direktor des Hist. Museums 1881–1894
- HERMANN LINDENMANN 1849–1906  
Geometer, Ingenieur der Eidg. Landestopographie, ab 1884 in Bern, Geniehauptmann
- HERMANN JENT 1850–1915  
Buchdrucker und Verleger (H. Jent & Cie, «Der Bund»). Sohn v. Louis J.
- CARL GERSTER 1850–1932  
Immobilienhändler, Vertreter der Berne-Land-Company (Kirchenfeld)
- EDUARD (I.) RYBI 1851–1909  
Architekt. Vater v. Eduard (II.) R.

- AUGUST ALBERT MÜLLER 1851–1900  
Architekt, von Thun, Mitarbeiter Dir. Eidg. Bauten u. bei Alfred Hodler. Ausführender Arch. des Münsterturmbaus 1889–1893
- ALFRED HODLER 1851–1919  
Architekt, Bauinspektor in Biel, Gemeinderat u. Bauinspektor der Stadt Bern 1888–1895. Präs. der Abt. Hochbau an der Schweiz. Landesausstellung 1914, Fachexperte Bundesgericht
- ANDRÉ LAMBERT 1851–1929  
Architekt, von Neuenburg, Prof. an der Techn. Hochschule Stuttgart (Lambert & Stahl). Architekturschriftsteller, Erbauer des Hist. Museums Bern
- FRIEDRICH MARBACH 1852–1922  
Baumeister (F. Marbach & Sohn Paul M.)
- HERMANN ARNOLD GUGELMANN 1852–1921  
von Attiswil, Textilfabrikant (Spinnerei Felsenau), Nationalrat 1902–1917
- CHRISTIAN TRACHSEL 1852–1911  
Baumeister
- FERDINAND HODLER 1853–1918  
Maler
- BERTHA TRÜSSEL 1853–1937  
Gründerin des 1. Haushaltungslehrerinnenseminars der Schweiz
- GUSTAV WYSS 1853–1916  
Buchdrucker, Verleger, Förderer der bern. Geschichtswissenschaft
- HANS KISSLING 1854–1949  
Schlosser, Kunstschmied, Eisenbauer
- OTTO LUTSTORF 1854–1908  
Architekt, Ausbildung bei de Rutté in Mülhausen. Architekturbureau ab 1882 (Lutstorf & Mathys). Vater von Max L.
- EDUARD WILL 1854–1927  
Pionier der Elektrizitätswirtschaft, Gründer der Bern. Kraftwerke AG, Nationalrat, Oberstkorpskommandant
- JULIUS JOH. RUDOLF WYSS 1855–1903  
Ingenieur beim Bau der Kirchenfeldbrücke, bei der Centralbahn 1889, später Oberingenieur SBB
- JOHANN HIRTER 1855–1926  
Gründer der Kohlen- u. Baumaterialienfirma, Nationalratspräsident 1906, Präsident Nationalbank 1907–1922. Verwaltungsrat SBB und Bern–Lötschberg–Simplon-Bahn
- RUDOLF LINDT 1855–1909  
Mit Charles Kohler Mitbegründer der Schokola-



Abb. 21 Motorlastwagen von Friedrich Marbach (1852–1922) & Sohn, Baugeschäft Bern. Aus: *Beton + Eisen* 1909/1910.

denfabrik Rodolphe Lindt fils an der Matte 1879  
(ab 1899 Lindt & Sprüngli)

HERMANN VÖLLGER	1855–1930
Photograph	
FRIEDRICH (I.) STUDER	1855–1926
Architekt, Vater v. Friedrich (II.) St.	
WILHELM BÜCHLER	1856–1940
Buchdrucker, von Steffisburg	
JAKOB KELLER	1856–1924
Bauführer bei Pümpin & Herzog, von Au SG. Ab 1897 eigene Firma (1920 J. Keller Söhne)	
THEODOR GRÄNICHER	1856–1917
Architekt, Vater v. Theodor Gottlieb G.	
FERDINAND GOTTLIEB HUTTENLOCHER	1856–1925
Lehrer an der Gewerbeschule, Kunstwissenschaftler	
RENÉ v. WURSTEMBERGER	1857–1935
Architekt, Präs. des Kunstmuseums 1897–1906, Mitglied der Eidg. Kommission für hist. Kunstdenkmäler	
KARL STAUFFER (-BERN)	1857–1891
Zeichner, Maler, Bildhauer, von Trubschachen. Ab 1888 in Rom, gest. in Florenz	
HERMANN KÜMMERLY	1857–1905
Lithograph, Kartograph (Gebr. Kümmerly, K. & Frey), Schwager v. Julius Frey	
FRIEDRICH LUDWIG RYFF	1857–1925
Gründer der Mechan. Strickerei Sandrainstrasse	
ROBERT SAMUEL SCHOTT	1857–1913
Architekt, Teilhaber v. Gribi, Hassler & Cie. Burgdorf	
ERNST HÜNERWADEL	1857–1924
Architekt (Lindt & Hünerwadel), von Lenzburg, aarg. Kantonsbaumeister 1922	
KARL ADOLF HERMANN DÄHLER	1858–1896
Architekt. Sohn v. Joh. Carl D.	
FRIEDRICH WILHELM (I.) MÖRI	1858
Architekt, Bauunternehmer in Biel (Möri & Römer), Vater v. F. W. (II.) M.	
ERNST BAUMGART	1858–1938
Architekt (Hirsbrunner & Baumgart)	
PAUL LINDT	1859–1913
Architekt (Lindt & Hünerwadel, Lindt & Hofmann)	

## MAX MÜNCH

Architekt  
BERN

### SPEZIALITÄTEN:

Projektierung und Ausführung von  
**Massiven Decken**  
in Backstein und Eisen und in Beton mit Eisenskelett  
**Konstruktionen in Eisenskelett-Beton:**  
Unterzüge, Zwischendecken,  
Freitragende Wände, Dachkonstruktionen,  
Balkone, Terrassen, Säulen, Stützen,  
und Konsolen.  
Alle Arten von Gewölben,  
Freitragende Treppen,  
Stützmauern, Kanalwände, Fundationen.  
Eigene Patente.

Abb. 22 Briefkopf von Architekt und Ingenieur Max Münch (1859–1913), um 1904.



Abb. 23 Selbstporträt des Malers und Zeichners Rudolf Mürger (1862–1929). Aus: *Heimatschutz* 25 (1930), S. 87.

MAX MÜNCH	1859–1940
Architekt, Ingenieur, Bauunternehmer (Eisenbeton-System Münch)	
ALFRED KASSER	1860–1925
Architekt, Bauführer Bundeshaus-Ost u. Parlamentsgebäude. Bruder v. Karl K.	
KARL MOSER	1860–1936
Architekt (Curjel & Moser, Karlsruhe u. St. Gallen, 1888–1915), Ehrenpräs. des ersten der «Congrès internationaux d'architecture moderne» (CIAM) 1928. Schöpfer der Johanneskirche u. Pauluskirche	
HEINRICH TÜRLER	1861–1933
von Biel, Staatsarchivar 1891, 1904 a.o. Prof. für Archivwissenschaften (seit 1917 Hist. Hilfswissenschaften), Bundesarchivar 1914, Ehrenbürger 1929	
OSKAR WEBER	1861–1930
Architekt, in der Eidg. Baudirektion ab 1893, Direktor 1920–1924	
HENRY BERTHOLD v. FISCHER	1861–1949
Architekt, Schüler Auguste Vaudremers in Paris, Mitarbeiter v. H. V. v. Segesser ab 1887. Erbauer zahlreicher Villen um den Thunplatz. Baubureau zeitweise mit Emil Schmid	
MAX LEU	1862–1899
Bildhauer in Rohrbachgraben BE, Schöpfer des Bubenberg-Denkmal	
RUDOLF MÜRGER	1862–1929
Zeichner, Maler, Illustrator («Im Röseligarte»), Heraldiker, Ausbildung in München u. Paris. Schöpfer der Malereien im Kornhauskeller. Bedeutendster Maler des bernischen Brauchtums	
ALBERT WELTI	1862–1912
Zeichner, Radierer, Maler	
EMIL HÄUPTLI	1862–1928
Architekt	
KONRAD v. STEIGER	1862–1944
Kantonsbaumeister	
FRANZ FASNACHT	1863–1962
Architekt. Sohn v. Samuel Rudolf Fasnacht (1825–1889)	
GOTTLIEB RIESER	1863–1919
Architekt, von Wuppenau TG, Bauunternehmer in Bern, Kantonsbaumeister in St. Gallen 1892	

OTTO V. GREYERZ	1863–1940	WILHELM BRACHER	1866–1932
Schriftsteller, Sprach- u. Literaturforscher, Gründer des Berner Heimatschutztheaters		Architekt BSA (Bracher & Widmer)	
ARNOLD GEORG HEINRICH STEIGER	1863–1938	PIETRO BROGGI	1866–1945
Lithograph, Kartonagefabrikant		Granit- u. Mosaikhändler, Vertreter der Steinbrüche St. Triphon u. St. Immer. Kunststein in Bern durch ihn eingeführt	
FERDINAND RAMSEYER	1864–1936	ERMENEGILDO PEVERADA	1866–1900
Baumeister, Bauunternehmer (Ramseyer & Brechbühler, F. Ramseyer & Söhne)		Bildhauer, von Loco TI, gründete 1897 in Bern ein Atelier für dekorat. Skulptur. Vater v. Giuseppe P.	
FRIEDRICH SÄGESSER	1864–1923	CAFLISCH DANUSER	1866
Architekt in der Eidg. Baudirektion ab 1895, Leiter des neu geschaffenen Bauinspektorats in Lausanne 1916, Adjunkt des Baudirektors in Bern ab 1920		Bauunternehmer (Danuser & Brönnimann), von Felsberg GR, 1904 nach Chur	
ALBERT GERSTER	1864–1935	ALBERT WANDER	1867–1950
Architekt		Sohn v. Georg W., Pharmazeut (Wander AG 1908). Gründer zahlreicher ausländischer Firmen	
ADOLF WÖFLI	1864–1930	LUDWIG MATHYS	1869–1932
Zeichner, in der Heil- u. Pflegeanstalt Waldau 1895–1930		Architekt (Lutstorf & Mathys)	
EUGEN JOST	1865–1946	EDUARD JOOS	1869–1917
Architekt		Architekt	
OTTO HABERER	1866–1941	CHRISTIAN GFELLER	1869–1943
Dekorationsmaler, geb. in Ludwigsburg. 1884–1891 in Stuttgart u. München, 1891–1894 in Zürich, 1894–1922 in Bern, nach 1922 in Zürich		Elektromechaniker und Gründer der gleichnamigen Firma in Bümpliz	
RUDOLF V. TAVEL	1866–1934	FRIEDRICH WIDMER	1870–1943
Dichter (Romane in Mundart), mit Otto v. Greyerz Begründer des literarischen Heimatschutzes		Architekt (Bracher & Widmer, Widmer & Daxelhoff), Präsident der SIA-Kommission für Hochbaunormalien 1921	
		MARTHA STETTLER	1870–1945
		Malerin, Tochter v. Eugen St.	
		ALFRED BRUNSCHWYLER	1871–1914
		Ingenieur, Bauunternehmer (Emmental-Wasserleitung, Stollenhaus Felsenau)	
		MAX HOFMANN	1872–1965
		Architekt (Lindt & Hofmann)	
		JULIUS FREY	1872–1915
		Lithograph u. Photolithograph (Kümmerly & Frey), Schwager v. Hermann Kümmerly	
		WILHELM KELLER	1872–1940
		Architekt bei der Eidg. Baudirektion 1898–1936	
		ROBERT MAILLART	1872–1940
		Ingenieur, in Bern geb., bei Pümpin & Herzog 1894–1897. In Zürich ab 1897	
		GEORGES-EDOUARD FROIDEVAUX	1872–1926
		Bauunternehmer	
		ALFRED BÜRGI	1873–1919
		Baumeister, Bauunternehmer (A. & Hermann Bürgi). Sohn v. Friedrich B.	
		HUGO V. WATTENWYL	1873–1934
		Liegenschaftsagent, u.a. für ausländische Gesandtschaften u. Diplomaten	
		FRANCIS DE QUERVAIN	1873–1964
		Baumaler u. Gipser im Kirchenfeld (De Quervain & Schneider). Verfasser von Tierbüchern unter dem Pseudonym Francis Kervin (illustriert v. Ernst Kreidolf)	
		FRITZ HUNZIKER	1873–1949
		Architekt (Stettler & Hunziker)	
		EMIL SCHMID	1873–1938
		Architekt, zeitweise Bureaugemeinschaft mit Henry B. v. Fischer	
		ERNST LINCK	1874–1935
		Maler, Glasmaler, Illustrator, geb. in Windisch AG, seit 1899 in Bern mit eigener Malschule für Landschafts- u. Figurenmalerei 1900–1912. Vater v. Walter L. (geb. 1903)	



Abb. 24 Bildhauer Max Leu (1862–1929) neben der von ihm geschaffenen Bubenberg-Statue. Das Denkmal wurde auf dem Bubenbergplatz 1897 enthüllt, 1930 an den Hirschengraben versetzt. Photographie Burgerbibliothek Bern.



Abb. 25 Joss & Klauser Architekten: Portalinschrift am Haus Kollerweg Nr. 7 (Baubureau der Architekten), von Bildhauer Hermann Hubacher, 1910.

JOHANN MICHAEL BOSSARD	1874–1950
Bildhauer, Architekt, Dichter, von Zug, 1907–1944 Lehrer für Bildhauerei an der Kunstgewerbeschule Hamburg. Schöpfer der Bronzen im Casino	
ERNST SALCHLI	1875–1971
Architekt (Rybi & Salchli)	
PAUL WYSS	1875
Zeichenlehrer, Förderer des bern. Kunstgewerbes	
WALTHER JOSS	1875–1915
Architekt (Joss & Klauser), Mitgründer des BSA, Obmann BSA 1911–1914	
JOHANN JAKOB NIGST	1876–1947
Architekt (Nigst & Padel)	
OTTO RICHARD WAGNER	1876–1934
Gründer der Wagnerschen Verlagsanstalt, Fusion 1912 mit der Hallerschen Buchdruckerei (Hallweg AG)	
FRIEDRICH EDUARD GYGI	1877–1959
Dekorationsmaler	
KARL INDERMÜHLE	1877–1932
Architekt. Mitgründer des BSA, u. a. Schöpfer des Landi-Dörflis 1914. Vater von Peter I. (1910–1984)	
HERMANN HESSE	1877–1962
Dichter, von Calw, Baden-Württemberg, in Bern 1912–1919	
GUSTAV HASLER	1877–1952
Sohn v. Gustav Adolf H., überführte die Telegraphenwerkstätte 1909 in die Hasler AG	
CARL ALBERT LOOSLI	1877–1959
Schriftsteller u. Lektor in Bümpliz, Zentralsekre-	

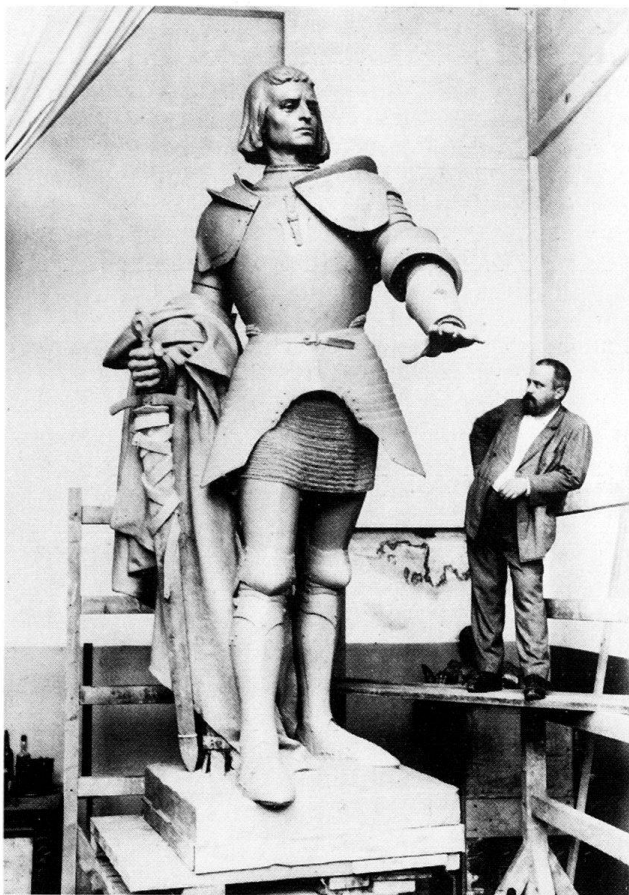

Abb. 26 und 27 Briefkopf-Signet von Architekt Karl Indermühle (1877–1932), um 1907. – Exlibris von Bildhauer Karl Hännly (1879–1972), um 1914.

tär der GSMBA 1908. Mitgründer des Schweiz. Schriftsteller-Vereins 1912

WILHELM STETTLER	1877–1949
Architekt. Sohn v. Eugen St. (Stettler & Hunziker)	
ADOLF (II.) TIÈCHE	1877–1957
Architektur- u. Landschaftsmaler. Sohn v. Paul Adolf T. Initiant der Berner Kunsthalle	
EMIL CARDINAUX	1877–1936
Maler und Jurist, Schüler v. Franz v. Stuck in München. Rückkehr nach Bern 1904	
MARCEL DAXELHOFFER	1878–1927
Architekt (Bracher, Widmer & Daxelhoffer, 1905–1923)	
HANS WALTER BÖSIGER	1878–1960
Architekt, Verwaltungsrat der Bern. Kraftwerke AG, Regierungsrat, 1947 nach Biel	
JOHANNES JORDI	1878–1940
Baumeister. Bruder v. Friedrich J.	
EDUARD (II.) RYBI	1878–1945
Architekt (Rybi & Salchli). Sohn v. Eduard (I.) R. Präs. der Wettbewerbskommission u. der Ständekommission des SIA	
ERNST ZIEGLER	1878–1939
Architekt (Ziegler & Haller)	
ADOLF BERGNER	1878
Kunstschlosser, aus Böhmen, Schöpfer zahlreicher Aushängeschilder in der Altstadt	
ROBERT WALSER	1878–1956
Schriftsteller, Dichter. Bibliothekar am Staatsarchiv 1921, in der Heil- u. Pflegeanstalt Waldau 1929–1933	
ALBERT EINSTEIN	1879–1955
Physiker, von Ulm. Schöpfer der Relativitätstheorie 1905, Privatdozent für Physik u. Mathematik an der Univers. Bern 1908–1909, in Zürich ab 1909. Nobelpreisträger 1921	
PAUL KLEE	1879–1940
Zeichner, Maler, geb. in Münchenbuchsee BE. Mitglied des Stadtorchesters, Lehrer am Bauhaus in Weimar 1920, in Bern 1902–1906 und 1933–1940	
KARL HÄNNY	1879–1972
Bildhauer, Maler, Archäologe, von Twann, seit 1907 in Bern	
OTTO WALTHER	1879–1938
Architekt BSA	
HANS PFANDER	1879
Architekt (Pfander & Hostettler)	
PAUL MARBACH	1879–1951
Architekt. Sohn v. Friedrich M.	
HANS KLAUSER	1880–1968
Architekt (Joss & Klauser, Klauser & Streit)	
FRIEDRICH JORDI	1880–1944
Baumeister. Bruder v. Johannes J.	
FRIEDRICH (II.) STUDER	1880–1943
Architekt. Sohn v. Friedrich (I.) St.	
WERNER EICHENBERGER	1880–1957
Architekt	
MAX ZEERLEDER	1880–1964
Architekt (Zeerleder & Bösiger, Zeerleder & v. Ernst)	
ARIST ROLLIER	1880–1934
Obmann der Schweiz. Vereinigung für Heimatschutz	

- HERMANN HALLER 1880–1950  
Bildhauer, geb. in Bern. Begründer neuzeitl. Plastik in der Schweiz. 1903–1914 in Italien u. Frankreich, seit 1914 in Zürich
- ETIENNE PERINCIOLI 1881–1944  
Bildhauer, von Doccio, Italien, ab 1908 in Bern. Vater des Bildhauers Marcel P. (geb. 1911)
- HERMANN BÜRGI 1881–1941  
Bauunternehmer (Alfred & H. Bürgi). Sohn v. Friedrich B.
- BRUNO PADEL 1881  
Architekt (Nigst & Padel)
- OTTO RUDOLF SALVISBERG 1882–1940  
Architekt. Nach Ausbildung bei Thiersch, München, ab 1908 in Berlin bei Zimmerreimer u. Schäler, Zusammenarbeit mit Max Taut. Ab 1926 Pionierbauten in Bern, u. a. Loryspital, Säuglings- u. Mütterheim Elfenau (Salvisberg & Brechbühl). Ab 1929 Prof. an der ETH Zürich
- HANS MARKWALDER 1882–1963  
Stadtschreiber, Stadtarchivar
- OTTO INGOLD 1883–1943  
Architekt BSA, Architekt an der Schweiz. Landesausstellung 1914
- WALTER HODLER 1883  
Architekt. Sohn v. Alfred H. (Hodler & Sohn, 1913–1919). 1919 Angliederung eines Marmor- u. Grabsteingeschäftes
- THEODOR GOTTLIEB GRÄNICHER 1883–1931  
Architekt. Sohn v. Theodor G.
- HANS LOUIS 1883–1970  
Architekt BSA
- JAKOB BÜHRER 1883–1975  
Schriftsteller, ab 1908 in Bern (Berne Intelligenzblatt), Mitgründer des Schweiz. Schriftsteller-Ver-eines 1912
- OTTO KAPPELER 1884–1949  
Bildhauer, Architekturplastiker (Rathaus)
- FRANZ TRACHSEL 1885–1955  
Architekt BSA, Erbauer der Eisenbahnersiedlung Weissenstein
- LÉON JUNGO 1885–1954  
Architekt BSA, Stadt- u. Kantonsbaumeister in Freiburg 1909–1925, später in Bern
- VIKTOR SURBEK 1885–1975  
Maler
- OTTO MEYER-AMDEN 1885–1933  
Maler, Jugend im burgerl. Waisenhaus, ab 1912 in Amden SG
- HERMANN HUBACHER 1885–1976  
Bildhauer, von Biel, 1908–1909 bei James Vibert in Genf, seit 1910 in Bern, 1916 in Zürich
- KARL SCHNEIDER 1886–1979  
Ingenieur, Topograph, ab 1910 bei der Eidg. Landestopographie, deren Direktor 1929–1951. Pionier der Photogrammetrie
- EMIL HOSTETTLER 1887–1972  
Architekt BSA
- SUSANNE SCHWOB 1888–1967  
Malerin
- ALEXANDER SCHERLER 1889–1944  
Architekt (Scherler & Berger)
- OTTO BRECHBÜHL 1889–1983  
Architekt BSA (Salvisberg & Brechbühl)

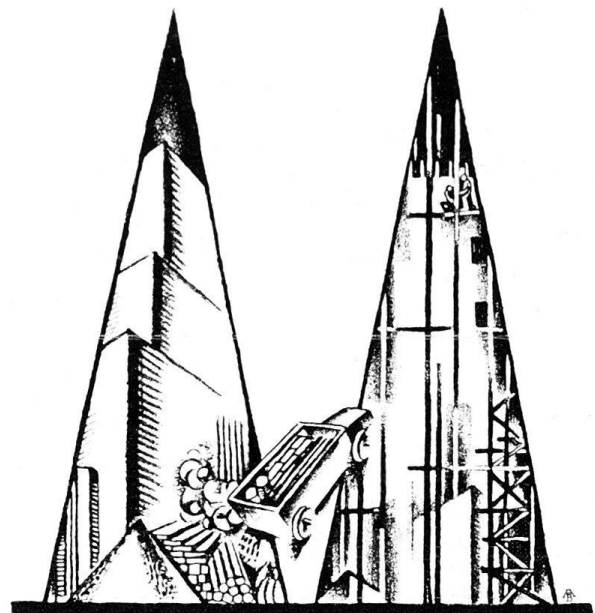

## BAUKONTOR BERN HOLZ BAUMATERIAL EISEN

Abb. 28 Futuristische Geschäftskarte für die Baukontor Bern AG von Otto Morach 1920. Die AG wurde 1915 durch die Baumaterialiengeschäfte E. Eggimann und H. Schauwerker an der Effingerstrasse gegründet. Lieferant u. a. der bekannten Berner Baukeramik («Mutzkeramik»). Dazu: *Werk 5* (1918), Heft 12, S. 4–16.

WALTER V. GUNTEN 1891–1972  
Architekt BSA (v. Gunten & Kuentz)

HANS WEISS 1894–1973  
Architekt

KARL GEISER 1898–1957  
Bildhauer, geb. in Bern, in Berlin 1920, in Bern 1921. Übersiedlung nach Zürich 1922

SALVISBERG & BRECHBÜHL  
ARCHITECTEN · BERN · LANGGASSTR. 95 · TELEPHON : 25.477

Abb. 29 Briefkopf der Architekten Otto Rudolf Salvisberg (1882–1940) und Otto Brechbühl (1889–1983), um 1930.



Abb. 30 Bern. Pavillon «Bund Schweizer Architekten» (BSA) an der Schweizerischen Landesausstellung 1914 von Otto Ingold (1883–1943). Aus: *Werk 1* (1914), Heft 1.

MAX FUETER	1898–1983
Bildhauer, in Berlin 1926–1929, seit 1929 Atelier in Wabern	
HERMANN RÜFENACHT	1899–1975
Architekt, Obmann BSA 1952–1958	
ALFRED OESCHGER	1900–1953
Architekt BSA (Projekt Landesbibliothek)	
ALFRED BÜRGI	1901–1926
Architekt	
PAUL SENN	1901–1953
Photograph	
OTTO TSCHUMI	1904–1962
Maler, ab 1936 in Paris	
HANS BRECHBÜHLER	1907
Architekt BSA, SIA, SWB, CIAM, 1930–1931 bei Le Corbusier in Paris, seit 1934 in Bern. Prof. für Architektur EPUL Lausanne 1956	

### 1.3.1 Gemeinde- und Stadtpräsidenten

Die Bezeichnung Stadtpräsident wird erst ab 1872 verwendet. Seit damals verfügt die Einwohnergemeinde über ein Stadtparlament, den sogenannten Grossen Stadtrat.

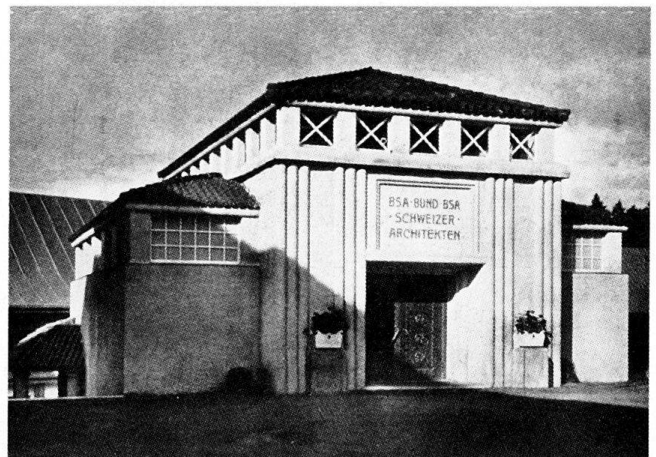
#### Reihenfolge nach Amtszeiten

1832–1848	KARL ZEERLEDER	1780–1851
1849–1863	FRIEDRICH LUDWIG V. EFFINGER	1795–1867
1864	CHRISTOPH ALBERT KURZ	1806–1864
1864–1888	OTTO V. BÜREN	1822–1888



Abb. 31 Stadtgeometer Friedrich Brönnimann (Mitte), dessen Tochter sowie Adjunkt Mathys vom Kantonalen Vermessungsamt auf der Spitze des eben vollendeten Berner Münsterturmes im April 1894.

1888–1895	EDUARD MÜLLER	1848–1919
1895–1899	FRANZ LINDT	1844–1901
1900–1918	ALDOLF V. STEIGER	1859–1925
1918–1920	GUSTAV MÜLLER	1860–1921

### 1.3.2 Präsidenten der Burgergemeinde

Seit 1852 (Ausscheidungsvertrag zwischen Bürger- und Einwohnergemeinde).

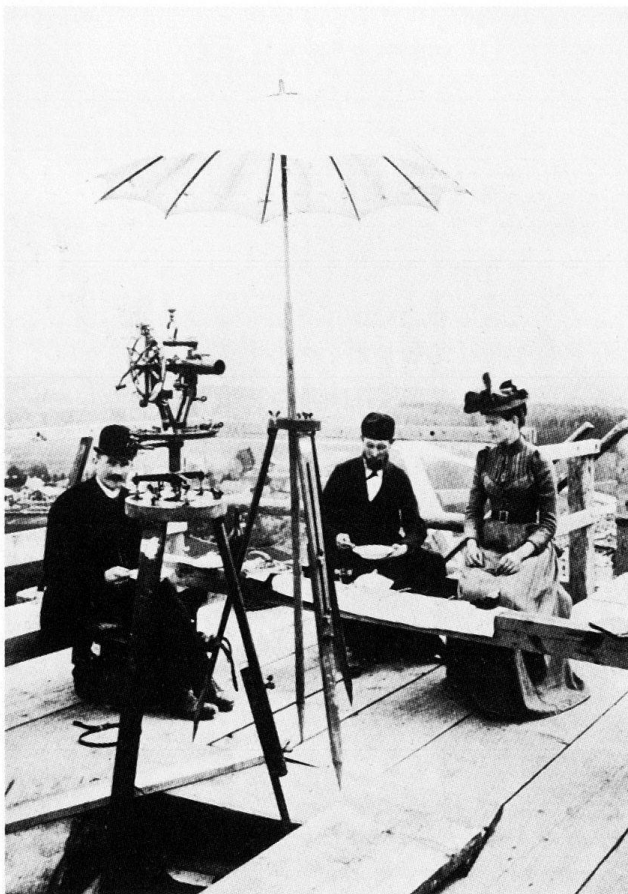
#### Reihenfolge nach Amtszeiten

1850–1853	ALBRECHT VIKTOR V. TAVEL	1791–1854
1853–1865	RUDOLF AUGUST TSCHARNER	1804–1882
1866–1888	FERDINAND JOH. RUD. SINNER	1831–1901
1889	BERNHARD STUDER	1820–1911
1890–1909	ALEXANDER LUDWIG A. V. MURALT	1829–1909
1909–1933	KARL DAVID FRIEDR. V. FISCHER	1865–1953

### 1.3.3 Bauinspektoren

Nach der Demission von Eugen Stettler 1876 wird die Stelle bis 1895 nicht besetzt. Nach der Wahl von Arnold Blaser zum Stadtbaumeister wird die Stelle des Stadtbauinspektors 1898 aufgehoben, 1912 aber wieder eingeführt.

#### Reihenfolge nach Amtszeiten

1855–1867	FERDINAND DIETZI	1809–1874
1868–1876	EUGEN STETTLER	1840–1913
1895–1898	ARNOLD BLASER	1852–1935
1912–1935	HERMANN CHRISTEN	1873–1941

### 1.3.4 Stadtgenieure

#### Reihenfolge nach Amtszeiten

1865–1878	JOHANN JAKOB LUGINBÜHL	1827–1904
1879–1910	HUGO V. LINDEN	1841–1923
1911–1920	FRIITZ STEINER	1876, verlässt Bern 1931

### 1.3.5 Stadtbaumeister

Die 1867 geschaffene Stadtbaumeister-Stelle wird im Juli 1867 provisorisch für einen Monat vom früheren Bausinspektor Dietzi besetzt. Wahl von Gottlieb Streit erfolgt erst am 6. 1. 1868.

#### Reihenfolge nach Amtszeiten

1868–1898	JOHANN EM. GOTTLIEB STREIT	1833–1898
1898–1921	ARNOLD BLASER	1852–1935

### 1.3.6 Stadtgeometer

Die Stelle wird mit der Reorganisation des March- und Katasterwesens auf den 1. 1. 1878 geschaffen.

#### Reihenfolge nach Amtszeiten

1878–1919	FRIEDRICH BRÖNNIMANN	1846–1930
1920–1942	ERNST JOHANN ALBRECHT	1881–1942

Abb. 32 und 33 *Plan der Stadt Berne/Plan de la ville de Berne* ▷ 1866, 1:6250 (hier verkleinert). Verlag Huber & Cie., gezeichnet von Ingenieur Gaston Anselmier, lithographiert von R. Leuzinger u. A. Lamarche Sohn. Schwarz eingezeichnet die Gasthöfe und Hotels (oben). – *Rationelle Vergrösserung der Stadt Bern. Vorstädte, Brücken- & Tramwaysprojekte* 1881. Mit Einzeichnung der Zentrumsverschiebungen 1350, 1860 und 1880 sowie der geplanten Tramlinien und Radialstrassen auf dem Breitenrain-Spitalacker und auf dem Kirchenfeld. Planbeilage in: *Die Eisenbahn* 15 (1881).

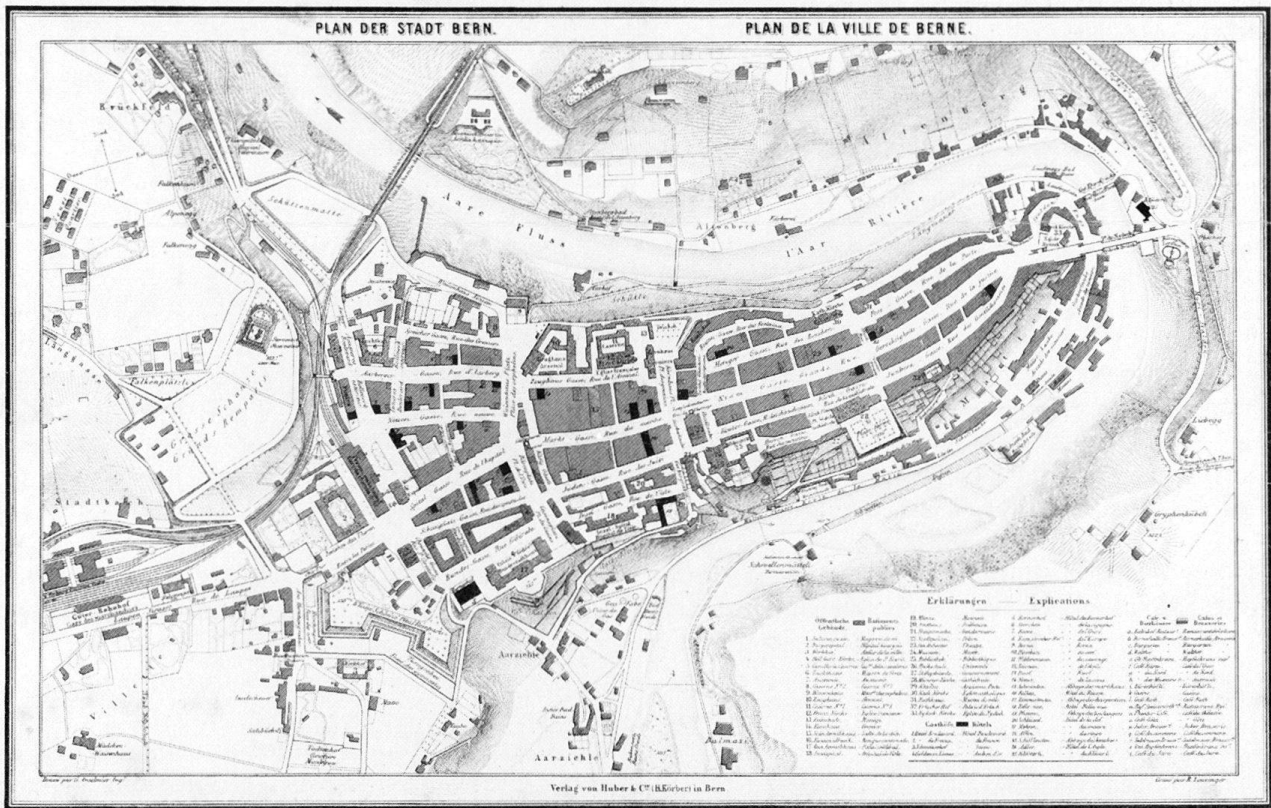

4. 6250

