

Aperçu historique

Objektyp: **Chapter**

Zeitschrift: **INSA: Inventar der neueren Schweizer Architektur, 1850-1920: Städte = Inventaire suisse d'architecture, 1850-1920: villes = Inventario svizzero di architettura, 1850-1920: città**

Band (Jahr): **9 (2003)**

PDF erstellt am: **27.06.2024**

Nutzungsbedingungen

Die ETH-Bibliothek ist Anbieterin der digitalisierten Zeitschriften. Sie besitzt keine Urheberrechte an den Inhalten der Zeitschriften. Die Rechte liegen in der Regel bei den Herausgebern.

Die auf der Plattform e-periodica veröffentlichten Dokumente stehen für nicht-kommerzielle Zwecke in Lehre und Forschung sowie für die private Nutzung frei zur Verfügung. Einzelne Dateien oder Ausdrucke aus diesem Angebot können zusammen mit diesen Nutzungsbedingungen und den korrekten Herkunftsbezeichnungen weitergegeben werden.

Das Veröffentlichen von Bildern in Print- und Online-Publikationen ist nur mit vorheriger Genehmigung der Rechteinhaber erlaubt. Die systematische Speicherung von Teilen des elektronischen Angebots auf anderen Servern bedarf ebenfalls des schriftlichen Einverständnisses der Rechteinhaber.

Haftungsausschluss

Alle Angaben erfolgen ohne Gewähr für Vollständigkeit oder Richtigkeit. Es wird keine Haftung übernommen für Schäden durch die Verwendung von Informationen aus diesem Online-Angebot oder durch das Fehlen von Informationen. Dies gilt auch für Inhalte Dritter, die über dieses Angebot zugänglich sind.

1 Aperçu historique

1.1 Table chronologique

1796 Démolition de la porte du Sauveur à l'entrée de la rue du Lac.

1803 Démolition de la porte St-Paul près de l'église Ste-Claire.

1805–1808 Reconstruction du pont St-Antoine. Voir 1853–1855.

1808 Construction de la Grenette.

1812 Démolition de la porte du Chapitre au nord de la ville.

1814 Caisse d'épargne de Vevey, première du genre dans le canton.

1817 Fontaine du Sauveur à la rue du Lac offerte par Vincent Perdonnet.

1818 Cercle du Marché. Voir 1848.

1819 Fondation de la fabrique de chocolat Cailler.

1819 Fête des Vignerons. Voir 1833.

1824 Le bateau à vapeur dessert Vevey.

1827 Société de secours et d'assurances pour les ouvriers malades à l'initiative de maîtres d'état du district de Vevey.

1829 Asile de jeunes filles. Voir 1867.

1830 Casino à la rue du Conseil avec salle de réunion et salles de classe, Ph. Franel architecte.

1833 Fête des Vignerons. Voir 1819, 1851.

1834–1835 Constitution de la paroisse catholique. Salle de culte et cure à la rue d'Italie, inaugurées en 1839. Voir 1872.

1835 Ecole enfantine, institution privée.

1836 Route Vevey–Châtel-St-Denis.

1838 Collège secondaire des garçons, Ph. Franel architecte.

1839 Donation de Vincent Perdonnet; 200 000 francs pour l'embellissement de la ville.

1840–1846 Reconstruction du château de l'Aile.

1841 Impôt communal.

1842 Rues des Chenevières et du Clos.

1842 Démolition de la dernière porte de ville, celle de Bottonens qui commandait l'entrée orientale de la ville.

1842 Hôtel des Trois Couronnes.

1842 Tour de l'horloge.

1842 Fondation par Benjamin Roy des futurs ACMV. Voir 1889.

1843 Stand de tir en Praz. Voir 1874.

1844 Achèvement des quais Maria-Belgia et du Rivage.

1846 Projet non réalisé de chemin de fer entre Châtel-St-Denis et Vevey, puis de là à Lausanne.



Fig. 2 La tour de l'horloge achevée en 1842 avec la fontaine de la fin du XVIII^e siècle.

1846 Fondation de l'Eglise libre. Voir 1850.

1846 Premier numéro de la *Feuille d'Avis de Vevey*, hebdomadaire d'annonces, quotidien dès 1891, édité par l'imprimerie Klausfelder dont l'origine remonte à 1708 et qui publie le *Messenger boiteux* depuis 1754. Voir 1905.

1846 Importante crue de la Veveysse entraînant l'étude de divers projets de correction du cours d'eau. Voir 1864.

1848 Première fabrique veveysanne de cigares par Bernard Lacaze. Voir 1852.

1848 Cercle du Léman. Voir 1818.

1850 Salle de culte pour l'Eglise libre. Voir 1846, 1862.

1851 Fêtes des Vignerons. Voir 1833, 1865.

1852 Reprise de la manufacture de cigares Lacaze par Louis Ormond, Félix Perret et Rodolphe Genton; dès 1860, Ormond & Cie. Voir 1848.

1852 Bureau du télégraphe.

1853–1855 Reconstruction du pont St-Antoine. Voir 1805–1808.

1853 Fondation de l'Union Chrétienne de Jeunes Gens de Vevey. Voir 1902.

1857 Débarcadère Vevey-Marché. Voir 1899.

1858–1861 Bataille pour l'emplacement de la gare.

1858 Création de l'Hospice du Samaritain à la rue du Collège. Voir 1877.

1858 Société veveysanne de consommation dans le but d'élever le niveau et la qualité des produits alimentaires de première nécessité tout en offrant les prix les plus bas.

1858 Pose de 12 réverbères à gaz liquide. Voir 1863.

- 1860** Création de la manufacture de cigares Henri Taverney & Cie par reprise de l'établissement Clément & Cie.
- 1861** Création d'un quai de la rue Clara Haskil à Entre-Deux-Villes. Voir 1864.
- 1861** Chemin de fer Lausanne-Villeneuve.
- 1862** Chapelle de l'Eglise libre. Voir 1850.
- 1862** Etablissement de bains au lac à Entre-Deux-Villes. Voir 1896.
- 1863** Mise en service de l'usine à gaz et début de l'éclairage public au gaz. Voir 1858, 1865.
- 1863** Abattoirs aux Bosquets.
- 1864** Prolongement du quai jusqu'à la place de l'Ancien-Port. Voir 1861, 1876.
- 1864** Crue de la Veveyse. Voir 1846, 1866.
- 1865** Société Philanthropique Immobilière qui a pour but de fournir des logements suffisants et salubres, à des prix modérés.
- 1865** Fête des Vignerons. Voir 1851, 1889.
- 1866** Rue Collet.
- 1866** Société du Sauvetage.
- 1866** Crue de la Veveyse. Voir 1864, 1873.
- 1866** Hôtel Senn, futur Hôtel d'Angleterre.
- 1867** Société de crédit et d'épargne du Léman. Voir 1881.
- 1867** Fondation de la fabrique de chocolats Daniel Peter. Voir 1875.
- 1867** Bâtiment de l'Asile de jeunes filles à l'avenue de la Prairie, Késer architecte. Voir 1829.
- 1867** Grand Hôtel.
- 1867** Invention de la farine lactée par Henri Nestlé. Voir 1875.
- 1868** Maison des convalescents au chemin du Petit-Clos, Ch. Nicati et E. Burnat architectes, à l'initiative de J. E. Couvreur-Micheli.
- 1868** Réseau de distribution d'eau par la Société des Eaux des Avants.
- 1868** Grand Hôtel du Lac.
- 1868** Théâtre.
- 1868** Société des Beaux-Arts de Vevey.
- 1868** Débarcadère du Grand Hôtel ou de Plan. Voir 1902.
- 1868** Pension Chemenin, futur Hôtel Mooser.
- 1870** Débarcadère Vevey-La Tour ou Oriental.
- 1870** Début de la mise en place d'un réseau d'égouts, projet de l'ingénieur Clément (?) Chessex: construction d'un premier tronçon à la rue de Lausanne. Voir 1879.

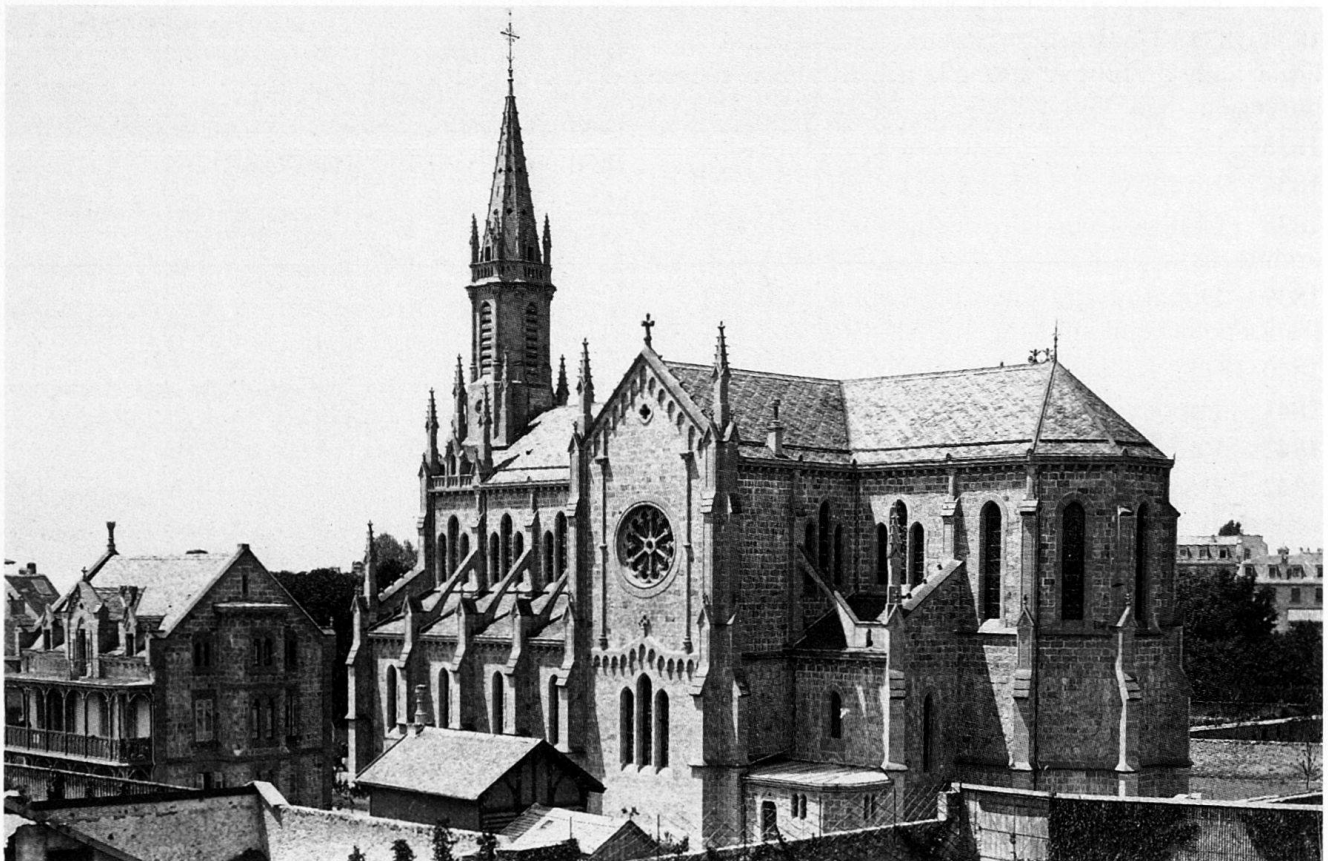

Fig. 3 L'église catholique et la cure vers 1900, vues de l'est.

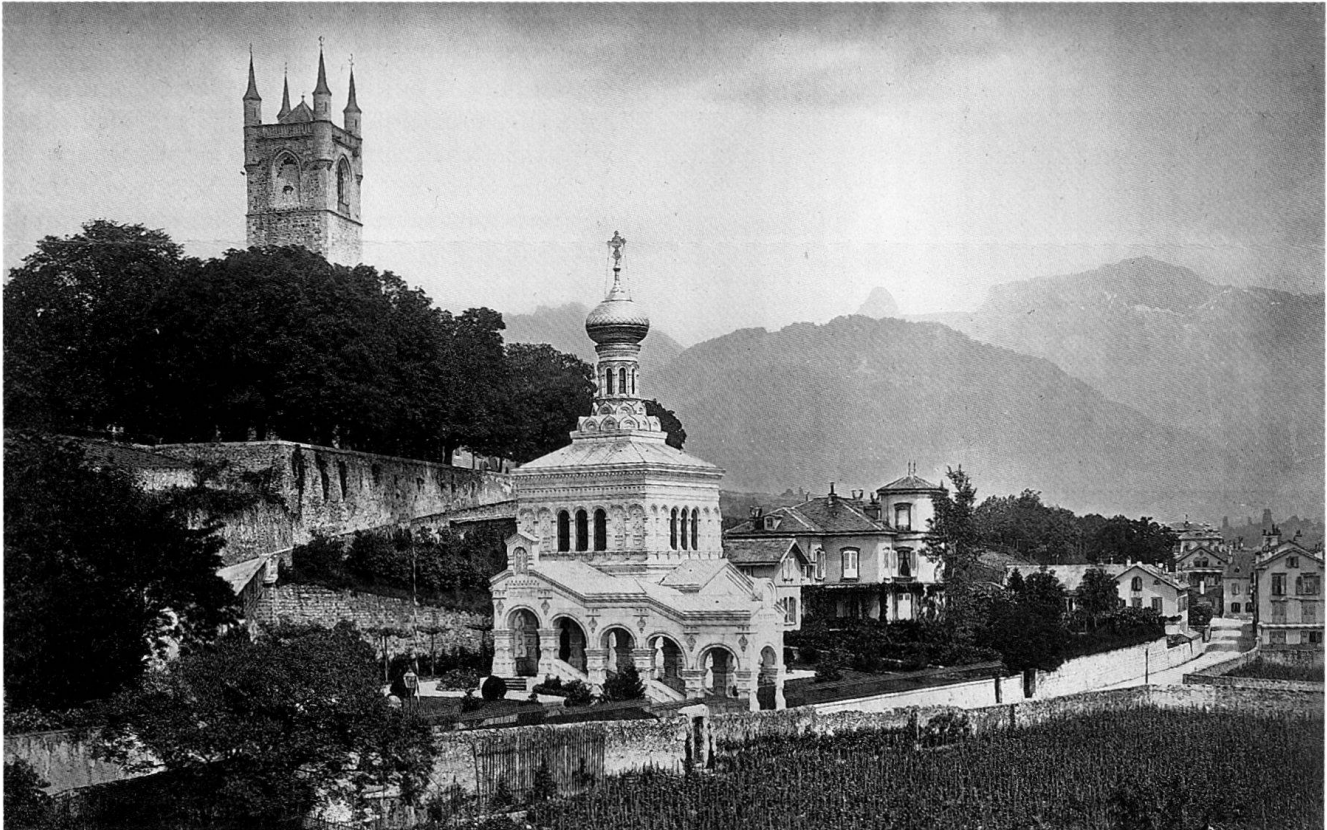

Fig. 4 L'église russe que surplombe le clocher de St-Martin, peu après sa construction. A sa droite, on distingue la demeure de l'architecte Késér, à la rue des Communaux No 10.

1872 Eglise catholique. Voir 1834.

1872 Premières études de liaison ferroviaire entre Vevey et la ligne Lausanne-Berne. Voir 1876.

1873 Débâcle de la Veveysse qui a pour conséquence l'adoption en 1874 d'un décret instituant son endiguement. Voir 1866, 1880.

1873 Cercle ouvrier à l'initiative de notables veveysans pour prévenir les abus de la boisson et fournir instruction et délassements.

1873 Prolongement de la rue du Clos.

1874 Stand de tir des Toveyres, L. et S. Taverney entrepreneurs. Voir 1843.

1874 Pont à la rue du Torrent.

1875 Crèche pour les enfants de mères pauvres, malades ou surchargées, dans un appartement à la rue du Conseil à l'initiative du pasteur Alfred Ceresole. Voir 1888.

1875 Avenue Nestlé.

1875 Invention du chocolat au lait par Daniel Peter. Voir 1867, 1904.

1875 Henri Nestlé vend son entreprise qui devient Farine Lactée Henri Nestlé SA. Voir 1867, 1878.

1876 Achèvement du quai jusqu'au bas de la Grande Place. Voir 1864, 1877.

1876 Concession pour un chemin de fer Vevey-Palézieux, projet abandonné deux ans plus tard. Voir 1872, 1898.

1876 Collège de Plan.

1877 Collège des jeunes filles.

1877 Effondrement du quai entre la Grande Place et la place de l'Ancien-Port. Voir 1876, 1934.

1877 Nouvel Hospice du Samaritain à l'avenue de Blonay. Voir 1858, 1889.

1877 Expérimentation du téléphone.

1877 Fondation de la manufacture de cigares Ermatinger.

1878 Eglise russe.

1878 Début de la production de lait condensé chez Nestlé. Voir 1875, 1905.

1879 Hôtel des postes et télégraphes à la place de l'Ancien-Port. Voir 1924.

1879 Réseau d'égouts pratiquement achevé en ville. Voir 1870, 1903.

1879 Achèvement de l'avenue de Blonay.

1880 Débordement de la Veveysse et votation d'un nouveau décret en faveur de sa correction. Voir 1873, 1885–1888.

1880 Société pour le développement de Vevey et environs qui œuvrera dans les domaines du

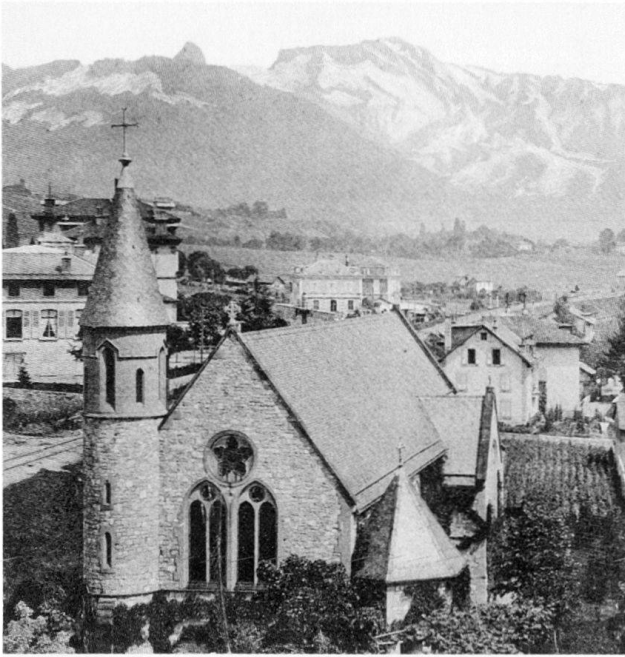

Fig. 5 Vue du chevet de l'église anglaise en 1891. A l'arrière-plan, au-dessus du faîte de la nef, les immeubles des chemins Petit-Clos No 8 et Rolliez Nos 2-4.

commerce, de l'industrie, de la voirie, de la publicité et de la culture.

1880 Société du Musée.

1881 A Vevey, six banques, quatre fabriques de cigares, totalisant 450 à 500 ouvriers, deux fabriques de chocolats, une manufacture de farine lactée occupant 150 ouvriers, deux imprimeries qui publient chacune un journal. A Corsier, une fonderie, une scierie de marbre avec atelier de sculpture, une fonderie de cloches et une tannerie.

1881 Société de crédit et d'épargne du Léman devient Crédit du Léman. Voir 1867.

1881 Fanny Jenisch lègue à la Ville 200 000 francs pour un musée. Voir 1890.

1881 Emile-Louis Roussy installe l'électricité au moulin de Gilamont.

1881 Buanderie et bains publics.

1882 Eglise anglaise.

1882 Fondation de la fabrique d'aliments pour bétail d'Adolphe Panchaud.

1882 Premières études de boulevards en Saint-Martin. Voir 1893.

1883 Fête cantonale des chanteurs vaudois.

1883 Convention entre la Ville et les ingénieurs Meuron et Cuénod de Genève pour l'installation d'un réseau électrique. Voir 1884.

1884 Commission de salubrité afin de prévenir les risques d'une épidémie de choléra, sévissant déjà dans le sud de l'Europe.

1885-1888 Endiguement de la Veveysse en amont du pont St-Antoine. Voir 1880, 1893.

1885 Echec du projet électrique de Meuron et Cuénod; concession pour l'éclairage électrique aux promoteurs veveysans et montreusiens de la future Société électrique Vevey-Montreux (SEVM) dont le projet est lié à l'établissement d'un tramway Vevey-Chillon. Voir 1886.

1886 Constitution de la SEVM. Voir 1885, 1888 et 1904.

1887 Rue de la Gare.

1888 Mise en service par la SEVM du premier tramway électrique de Suisse entre Vevey et Chillon, poursuivi jusqu'à Villeneuve en 1903. Voir 1886.

1888 Bâtiment de la crèche à la rue Jean-Jacques Rousseau, Chaudet architecte, grâce à une souscription rapportant 18 500 francs dont 5000 francs de Nestlé et 2000 francs d'Ormond & Cie. Voir 1875.

1888 Fabrique de cigares Dupraz & Cie à Corsier.

1889 Petit Samaritain ou hôpital des enfants. Voir 1877.

1889 Constitution des ACMV. Voir 1842.

1889 Place de débarquement près de la Veveysse.

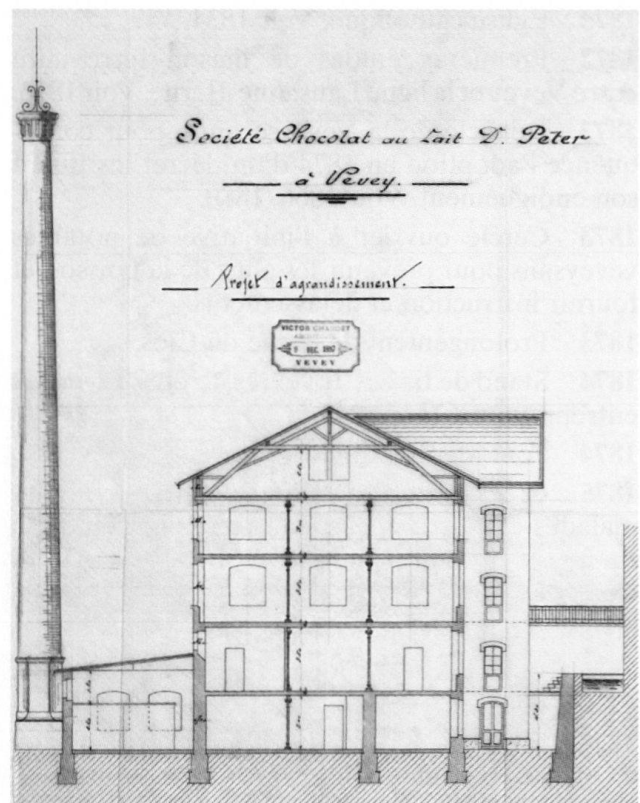

Fig. 6 Projet d'agrandissement de la fabrique de chocolat Peter, bâtiment édifié en contrebas de la rue des Bosquets. Coupe transversale établie par Victor Chaudet le 9 décembre 1897.

- 1889** Fêtes des Vignerons. Voir 1865, 1905.
- 1889** Projet de port à Entre-Deux-Villes, dont le principe est admis en 1891. Voir 1933.
- 1890** Concession pour un chemin de fer Vevey-Thoune dont le projet échoue.
- 1890** Auberge de Famille.
- 1890** Passerelle métallique réalisée par les ACMV pour doubler le passage à niveau de la rue des Bosquets.
- 1890** Cinq fabriques de cigares occupent plus de 800 personnes; 240 employés chez Nestlé.
- 1890** Début du chantier du musée Jenisch. Voir 1881, 1897.
- 1891** Salle de réunion de l'Athénée.
- 1892** Rattachement à Vevey d'une partie de la commune de Corsier.
- 1892** Eclairage public à l'électricité du quai Perdonnet.
- 1892** Ligne téléphonique Vevey-Bulle-Fribourg.
- 1893** Approbation du projet de boulevards en Saint-Martin et en Crédeilles. Voir 1882, 1897–1899.
- 1893** Endiguement de la Veveysse en aval du pont St-Antoine. Voir 1885–1888.
- 1893** Ecole de viticulture et d'arboriculture en Praz, fermée en 1905.
- 1894** Entrepôts publics de Vevey en Plan-Dessus, Chaudet architecte.
- 1894** Tronçon occidental de la rue Louis Meyer. Voir 1896.
- 1895** Adoption d'un projet de réseau de routes en Plan. Voir 1899, 1900, 1903.
- 1896** Quai Ernest Ansermet.
- 1896** Etablissement de bains au lac. Voir 1862.
- 1896** Tronçon oriental de la rue Louis Meyer entraînant la démolition de la Douane.
- 1896** Création de l'imprimerie Säuberlin et Pfeiffer. Voir 1907.
- 1897–1899** Construction du boulevard Saint-Martin. Voir 1893.
- 1897** Premier règlement spécial sur les constructions pour le boulevard Saint-Martin et ses abords.
- 1897** Inauguration du musée Jenisch. Voir 1890.
- 1898–1901** Nouvelle gare de marchandises en Plan.
- 1898** Concession pour un chemin de fer Vevey-Chexbres. Voir 1876, 1904.
- 1898** Pont de Copet et prolongement de l'avenue de Corsier jusqu'à ce dernier.
- 1899** Adoption du règlement de police des constructions qui entre en vigueur le 1^{er} mai 1900.

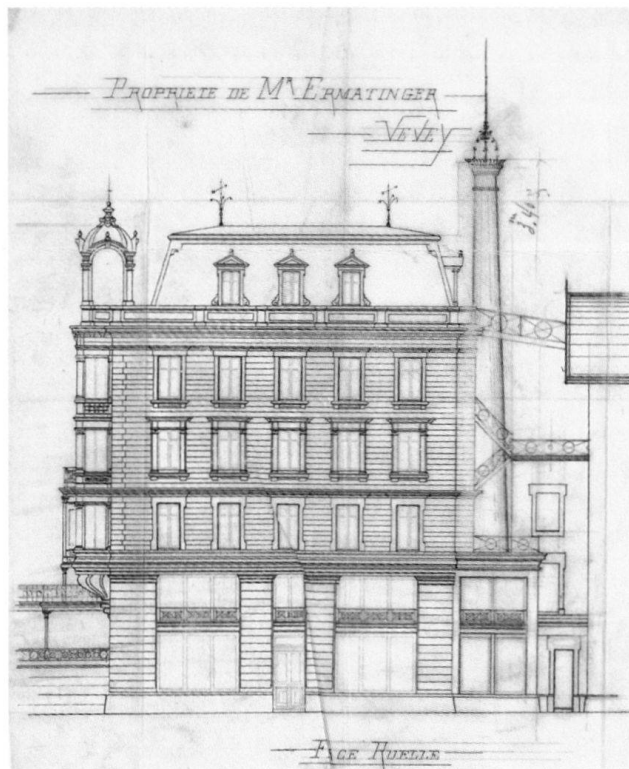

Fig. 7 A l'angle du quai Perdonnet et de la ruelle du Lac, projet d'agrandissement de la fabrique de cigares Ermatinger comprenant logement, bureaux et locaux de production. Si la façade regardant le lac présente un aspect résidentiel, l'immeuble est toutefois flanqué d'une cheminée de 25 m de haut. Elévation sur la ruelle par Emile Lindenmeyer en 1897.

- 1899** Concession pour les chemins de fer Vevey-Blonay-Chamby et Vevey-Châtel-St-Denis; constitution des deux compagnies. Voir 1901.
- 1899** Mise à l'enquête de l'avenue Reller et des rues Gutenberg, de Fribourg et du Nord en Plan-Dessus. Voir 1895.
- 1899** Déplacement et reconstruction du débarcadère Vevey-Marché. Voir 1857.
- 1900** Mise à l'enquête des rues du Jura, des Maronniers et des Tilleuls en Plan-Dessus. Voir 1895.
- 1900** Funiculaire Vevey-Chardonne-Mt-Pèlerin.
- 1900** Enquête sur les conditions du logement.
- 1900** Route en sous-voie des Entrepôts.
- 1901** Exposition cantonale vaudoise à la place du Marché du 28 juin au 30 septembre.
- 1901** Constitution de la Compagnie des chemins de fer électriques veveysans (CEV) par réunion de celles du Vevey-Blonay-Chamby et du Vevey-Châtel-St-Denis. Voir 1898, 1902, 1904.
- 1901** Adoption du règlement du plan d'extension, en vigueur dès 1902.
- 1902** Inauguration de la ligne Vevey-Chamby. Voir 1901.

1902 Achat du jardin du château de l'Aile par la Société du Rivage. Voir 1906–1907, 1908.

1902 Maison de l'Union Chrétienne de Jeunes Gens. Voir 1853.

1902 Reconstruction du débarcadère de Plan. Voir 1868.

1903 10 km de canalisations d'égouts. Voir 1879.

1903 Achèvement du réseau de routes en Plan-Dessus. Voir 1895.

1904 Création de la Société romande d'électricité par la réunion de la SEVM et de la Société des Forces motrices de la Grande Eau. Voir 1886.

1904 Adoption d'un projet de dévestitures en Plan-Dessous, entre l'avenue Nestlé et le lac. Voir 1906.

1904 Inauguration des lignes Vevey-Chexbres et Vevey–Châtel-St-Denis. Voir 1898, 1901.

1904 Elargissement de la rue de Lausanne.

1904 Fusion de Peter et Kohler, chocolatier à Lausanne. Voir 1875, 1912.

1905 Construction des ateliers de l'imprimerie Klausfelder en Plan-Dessus. Voir 1846.

1905 Fêtes des Vignerons. Voir 1889, 1927.

1905 Fête cantonale vaudoise de gymnastique.

1905 Fusion de Nestlé et de l'Anglo-Swiss Condensed Milk Company. Voir 1878, 1929.

1906–1907 Réaménagement de la promenade et du jardin du Rivage. Voir 1902.

1906 Inauguration du tunnel du Simplon.

1906 Construction de routes en Plan-Dessous. Voir 1904.

1907–1909 Agrandissement et transformation du bâtiment de la gare des voyageurs et abaissement du niveau de la place de la Gare.

1907 Etablissement de l'avenue Paul Ceresole et rélargissement de la rue de la Madeleine.

1907 Aménagement de la place Robin.

1907 Ateliers de l'imprimerie Säuberlin et Pfeiffer en Plan-Dessous. Voir 1896.

1907 25 mars–29 mars, grève générale déclenchée à l'initiative des ouvriers chocolatiers, solidaires de leurs camarades de la chocolaterie d'Orbe; le 25, affrontement entre les grévistes, la police, puis l'armée envoyée en renfort, qui fait huit blessés du côté des ouvriers.

1907 Suppression du passage à niveau de la rue des Moulins remplacé par un passage dénivelé.

1907 Premières études pour la suppression des passages à niveau de Bergière. Voir 1933.

1908 Casino du Rivage. Voir 1902.

1909 Collège des garçons.

1909 Rond-point Melchers.

1910–1912 Elargissement du quai Perdonnet.

1910 Hôpital de la Providence en Plan-Dessous dans une villa léguée à la paroisse catholique de Vevey à cet effet. Voir 1934.

1910 Rue Jean-Jacques Rousseau.

1912 Fusion de Cailler avec Peter & Kohler. Voir 1819, 1904.

1914 Ecole des arts et métiers, section étalagisme et peinture décorative.

1916 Concours d'idées pour un plan d'extension de la partie nord du territoire.

1924 Nouvelle poste à la gare. Voir 1879.

1927 Fêtes des Vignerons. Voir 1905.

1928 Boulevards de Charmontey et d'Arcangier.

1929 Fusion de Nestlé avec la Société Peter, Cailler, Kohler.

1929 Vevey-Corseaux-plage.

1930–1932 Boulevards Paderewski et Louis Dapples et avenues Levade et de Crédeilles.

1932 Annexion de Gilamont et Toveyres, détachés du territoire de la commune de St-Légier.

1933 Port de plaisance. Voir 1889.

1933 Maison du Peuple à la rue Jean-Jacques Rousseau.

1933 Suppression des passages à niveau de Bergère.

1934 Nouveau quai entre la place de l'Ancien-Port et la Grande Place. Voir 1877.

1934 Hôpital de la Providence installé dans la maison de maître de la Prairie. Voir 1910.

1935 Galeries du Rivage.

1937 Pouponnière Nestlé.

1938 Crématoire, Maurice Schobinger, Marcel Taverney et Robert Gétaz architectes.

1.2 Aperçu statistique

1.2.1 Territoire communal

La *Deuxième statistique de la superficie de la Suisse* de 1923/24¹ fournit les données suivantes relatives au territoire communal:

<i>Le territoire politique comme unité de superficie</i>	
Superficie totale	224 ha 67 a
Surface productive	
sans les forêts	177 ha 11 a
forêts	2 ha 75 a
en tout	179 ha 86 a
Surface improductive	44 ha 81 a

La subdivision territoriale de Vevey se compose, comme 312 autres, d'une portion de terre et d'une

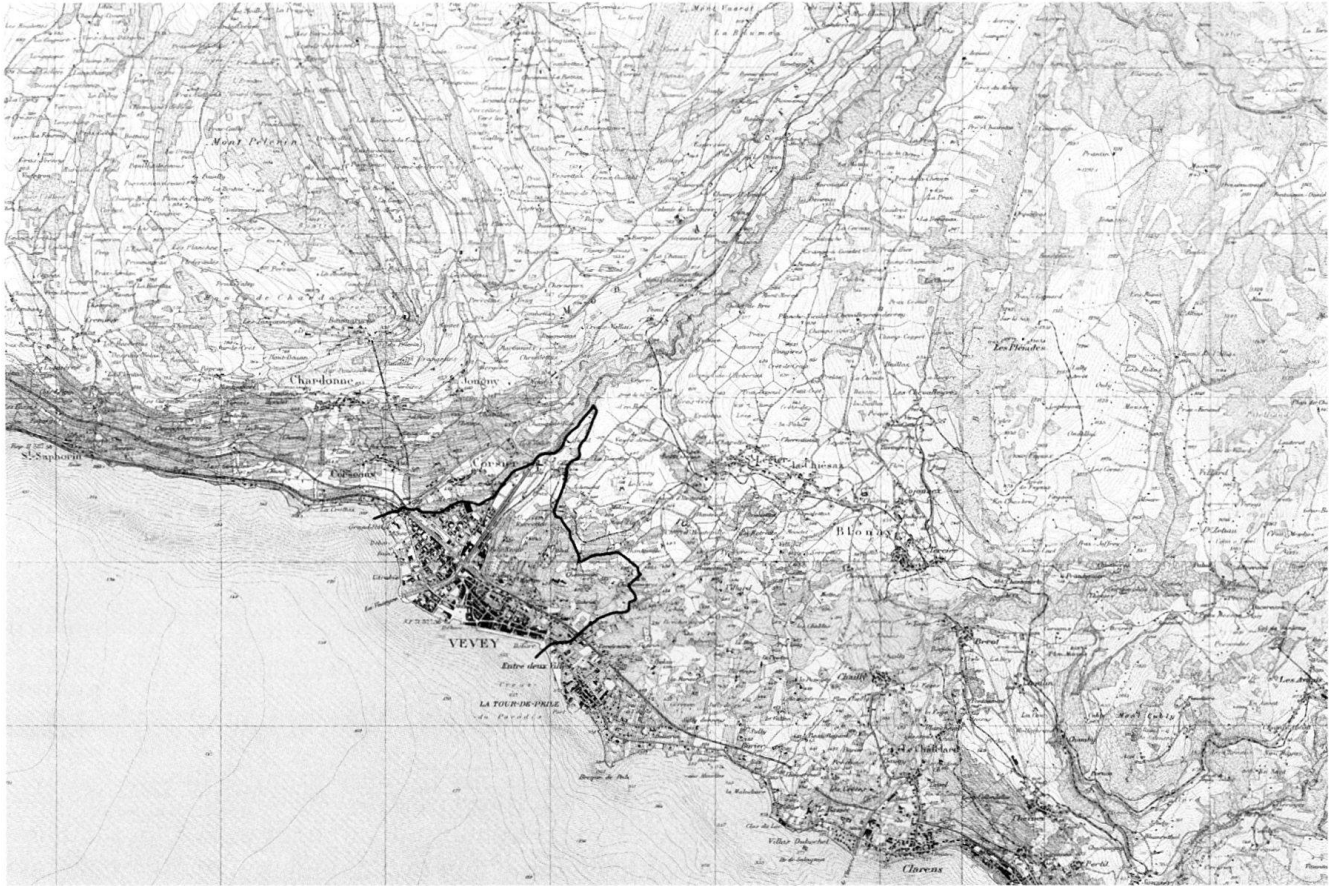

Fig. 8 Plan de la commune de Vevey. Extrait à l'échelle réduite (1:80 000) d'un assemblage des feuilles 456 et 464 de l'Atlas topographique de la Suisse, échelle 1:25 000, édité en 1912. En trait épais, les limites communales actuelles.

portion de lac attenante. Dans cette statistique, la surface lacustre n'est pas prise en considération. Vevey était alors une «commune entièrement mesurée, conformément aux prescriptions fédérales».

Rapport entre la commune politique comme unité de superficie et les branches d'administration spéciales

Commune politique
 Vevey, protestante, française
 Bourgeoisie
 Vevey
 Assistance publique
 Vevey
 Paroisses
 – protestantes: Vevey égl. nat. & libre; Corsier (VD)
 – catholique: Vevey
 Ecoles primaires
 Vevey avec écoles primaires supérieures
 Offices et dépôts postaux
 Vevey (1^{re} classe) avec succursales à Plan et à la Gare; Vevey-Place Orientale (3^e classe)

1.2.2 Evolution démographique

Population résidente de Vevey selon la récapitulation du Bureau fédéral de statistique². En 1892, la partie inférieure du territoire de Corsier est

rattachée à Vevey, ce qui représente un gain démographique de 1674 habitants.

1850	5201
1860	6494
1870	7540
1880	7475
1888	7925
1900	11781
1910	13664
1920	12768
1930	13036
1941	12598
1950	14264
depuis 1850	+ 178 %

Les recensements fédéraux établis tous les dix ans depuis 1850 (depuis 1870, régulièrement en date du 1^{er} décembre) concernent la population «de jure» (population résidente), exception faite pour ceux de 1870 et de 1880, où seule la population «de facto», c'est-à-dire présente, avait servi de base à l'établissement des résultats.

Composition de la population selon le Dictionnaire des localités de la Suisse, publié par le Bureau fédéral de statistique le 31 décembre 1920 (basée sur les données du Recensement fédéral de la population du 1^{er} décembre 1910)³.

Répartition de la population de résidence, d'après la langue et la confession

Population résidente				
au total		13 664		
Langue				
française	allemande	italienne	romanche	autres
9533	2378	1508	17	228
Confession				
protestante	catholique	israélite	autres	
8848	4514	94	208	

Répartition, d'après la subdivision locale de la commune politique, des maisons habitées, des ménages et de la population de résidence ordinaire

Le premier chiffre indique le nombre des maisons, le deuxième celui des ménages et le troisième celui des habitants.

Vevey (Vivis)	854	3483	13 664
Beau-Regard	2	2	26
Chaponneyres	3	6	19
En Charmontey	8	26	109
Chemenin	2	2	54
Gilamont en partie*	2	2	20
*Gilamont dans les			
deux communes			
de Vevey et de			
St-Légier-la-Chiésaz ...	8	11	49
Palud	4	5	21
En Pomey	3	5	31
En Praz	2	2	16
Rolliez	1	3	19
Les Ruerettes	3	6	29
St-Martin	1	1	9
Vevey (ville)	823	3423	13 311

1.3 Personnalités locales

Sélection biographique et chronologique des principales personnalités de Vevey ayant exercé une activité entre 1850 et 1920 dans les domaines de l'architecture, de la construction, de l'ingénierie, des arts appliqués, de la politique, de la culture et de l'économie.

MICHEL-VINCENT BRANDOIN	1733-1790
Peintre et sculpteur, auteur notamment des projets de plusieurs fontaines veveysannes	
LOUIS LEVADE	1748-1839
Docteur en médecine et historien	
FRANÇOIS AIMÉ LOUIS DUMOULIN	1753-1832
Peintre et professeur de dessin	
JEAN PAUL GUNTHERT	1757-1851
Maître maçon. Père de Jean G.	
VINCENT PERDONNET	1758-1850
Homme politique, agent de change à Paris, philanthrope, donne en 1839 200 000 francs pour l'embellissement de la ville	
VINCENT FRANEL	1772-1851
Charpentier. Père de Philippe F.	

CHRISTIAN-GOTTLIEB STEINLEN	1779-1847
Paysagiste et illustrateur, professeur de dessin, auteur de l'album et des costumes de la Fête des Vignerons de 1833. Père d'Aimé et Marius S.	
JEAN GUNTHERT	1789-1867
Architecte. Fils de Jean Paul G., père d'Henri G.	
LOUIS DORET	1794-1868
Marbrier. Père de David Jean Frédéric D.	
FRANÇOIS-LOUIS CAILLER	1796-1852
Premier fabricant de chocolat en Suisse à avoir mécanisé la production. Père d'Alexandre C.	
PHILIPPE FRANEL	1796-1867
Architecte et entrepreneur. Fils de Vincent F., père de Jean Etienne F. et de Marc F.	
GABRIEL MONNET	1801-1860
Hôtelier, constructeur de l'Hôtel des Trois Couronnes	
AUGUSTE PERDONNET	1801-1867
Ingénieur à Paris, promoteur de chemins de fer en France et en Suisse, administrateur de la Compagnie de l'Ouest Suisse. Fils de Vincent P.	
JACQUES-EDOUARD COUVREU-MICHELI	1803-1872
Rentier et philanthrope	
EUGÈNE DE MELLET	1806-1891
Préfet, député et philanthrope	
JEAN WALTHER	1806-1866
Pionnier de la photographie, auteur des premières vues, sous forme de calotypes, de Vevey dans les années 1850	
LOUIS DOR	1808-1887
Educateur, directeur du collège, philanthrope	
ALEXANDRE CALAME	1810-1864
Peintre paysagiste romantique, né à Vevey	
BARON SIMON SINA	1810-1876
Banquier de nationalité grecque, industriel et commerçant qui finance en 1860 la construction du tronçon oriental du quai Perdonnet	
SAMUEL KÉSER(-DORET)	1813-1902
Architecte, époux de Louise Doret de la famille des marbriers; avec son frère Samuel, fait don en 1918 d'une partie du parc de l'Arabie, créé par les Doret	
PIERRE SAMUEL ROUSSY	1813-1879
Ouvrier-plâtrier, puis marchand de bois et enfin propriétaire des moulins de Gilamont; acquéreur en 1875, en compagnie de Gustave Marquis et Jules Monnerat, de la fabrique Nestlé. Père d'Emile-Louis R.	
HENRI NESTLÉ	1814-1890
Droguiste, inventeur de la farine lactée, industriel et philanthrope	
BENJAMIN ROY	1815-1892
Charpentier et fondeur; fondateur de l'entreprise qui allait devenir les Ateliers de constructions mécaniques de Vevey	
FRANÇOIS JAQUEROD	1818-1879
Architecte à Aigle formé chez Ph. Franel (1834-1841)	
GUSTAVE COURBET	1819-1877
Peintre français, mort en exil à La Tour-de-Peilz où il réside dès 1873	
HENRI GUNTHERT	1819-1895
Architecte. Fils de Jean G., père de Paul G.	

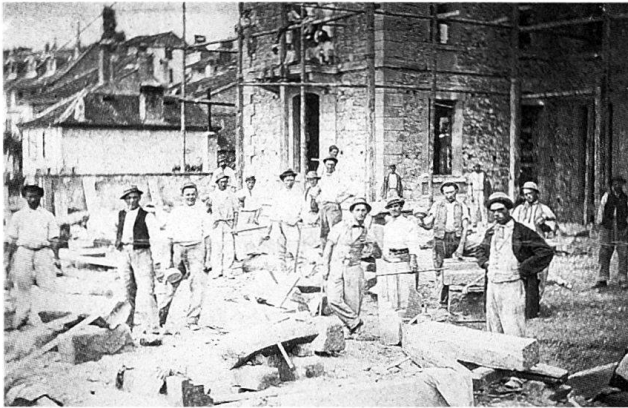

Fig. 9 Ouvriers à l'œuvre sur le chantier du Grand Hôtel du Lac, en 1867–1868.

JULES MONNERAT	1820–1898
Industriel et syndic; acquéreur en 1875, en compagnie de Gustave Marquis et Jules Monnerat de la fabrique Nestlé. Fondateur de la Compagnie du gaz	
DAVID JEAN FRÉDÉRIC DORET(-DE LA HARPE)	1821–1904
Marbrier-sculpteur qui donna un grand développement à la marbrerie fondée en 1733 par son ancêtre David (1706–1780). Fils de Louis D.	
AIMÉ STEINLEN	1821–1862
Professeur de littérature française, poète. Fils de Christian-Gottlieb S., frère de Marius S., oncle de Théophile Alexandre S.	
JEAN ETIENNE FRANEL	1824–1885
Architecte à Vevey et à Genève, formé à l'École des Beaux-Arts de Paris. Fils de Philippe F., frère de Marc F.	
MARIUS STEINLEN	1826–1866
Peintre sur émail et professeur. Fils de Christian-Gottlieb S., frère d' Aimé S., oncle de Théophile Alexandre S.	
LOUIS ORMOND	1828–1901
Industriel du cigare. Député à la Constituante (1861) et au Grand Conseil (1861–1863 et 1869–1873)	
CHARLES GUISAN	1829–1889
Médecin, député à la Constituante (1861), président de la commission des écoles	
PAUL CERESOLE	1832–1905
Homme politique chef du parti libéral, avocat, municipal (1859–1862), conseiller d'Etat (1862–1866), conseiller fédéral (1870–1875), président de la Confédération (1873), député (1878), conseiller national (1893), abbé président de la Confrérie des Vignerons (1887–1889)	
GUSTAVE EIFFEL	1832–1923
Ingénieur français; fréquents séjours à Vevey dès 1892	
ANGELO RONCHI	1832–1906
Entrepreneur	
LOUIS TAVERNEY	1832–1882
Entrepreneur. Frère de Samuel T. et Henri T.	
ERNEST BURNAT	1833–1922
Architecte (avec Ch. Nicati dès 1861) formé à l'École des Beaux-Arts de Paris; professeur d'architecture à l'École Spéciale de Lausanne. Père d'Adolphe B.	

CHARLES NICATI	1833–1884
Architecte (avec E. Burnat dès 1861) formé à l'École des Beaux-Arts de Paris; syndic. Père de Paul N.	
HENRI TAVERNEY	1833–1913
Industriel du cigare. Frère de Samuel T. et Louis T.	
ALFRED BÉGUIN	1834–1906
Artiste peintre, élève de Gleyre	
EMILE CUÉNOD	1834–1917
Ingénieur lausannois natif de Vevey formé à l'École Centrale de Paris	
HENRI DOR	1834–1912
Ophtalmologue, professeur à l'Université de Berne	
MARC FRANEL	1834–1897
Architecte-entrepreneur. Fils de Philippe F., frère de Jean Etienne F., père d'Henri F.	
SAMUEL TAVERNEY	1834
Entrepreneur. Frère de Louis T. et Henri T.	
ALEXANDRE CAILLER	1835–1865
Industriel du chocolat. Fils de François Louis C., père d'Alexandre-Louis C.	
HENRI LAVANCHY	1836–1914
Architecte et entrepreneur formé par Semper à l'École polytechnique de Zurich (1856–1859), puis à l'École des Beaux-Arts de Munich	
DANIEL PETER	1836–1919
Industriel du chocolat, inventeur du chocolat au lait	
HENRI PLUMHOF	1836–1914
Organiste, chef d'orchestre et compositeur	
CHARLES BOULENAZ(-DUBOCHET)	1837–1894
Entrepreneur-architecte. Père d'Auguste B.	
LOUIS MAILLARD	1838–1923
Architecte avec Convert, formé à Karlsruhe et à l'École des Beaux-Arts de Paris	
ALFRED RELLER	1840–1888
Syndic, député au Grand Conseil, fit de Vevey sa légataire universelle	
ALFRED CERESOLE	1842–1915
Pasteur (à Vevey 1871–1890), écrivain, historien	
THÉODORE ERMATINGER	1842–1915
Industriel du cigare	

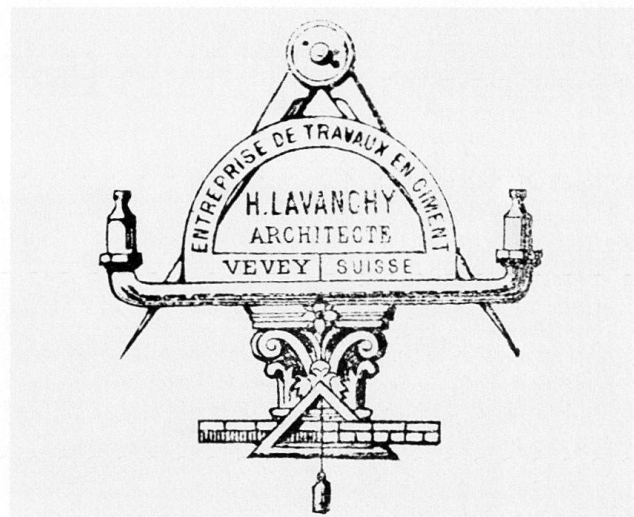

Fig. 10 Timbre de l'architecte Henri Lavanchy en 1879.

EMILE-LOUIS ROUSSY Industriel, propriétaire des moulins de Gilamont, fondateur de la SEVM, administrateur et principal actionnaire de Nestlé, député à la Constituante (1861). Fils de Pierre Samuel R., père d'Auguste R.	1842–1920	EDMOND DE PALÉZIEUX Peintre de marines	1850–1924
CONRADIN ZSCHOKKE Ingénieur, entrepreneur, homme politique, fondateur de la SA Conrad Zschokke à Aarau, puis à Genève	1842–1918	ADOLPHE PANCHAUD Pharmacien-chimiste, inventeur d'une farine pour l'alimentation du bétail	1850–1922
JULES-NAPOLÉON CLERC Architecte français formé à Ecole des Beaux-Arts de Lyon; employé en 1883 chez Nicati	1844	EMILE LINDENMEYER Architecte-entrepreneur	1853
ALBERT DE MONTET Historien, philanthrope	1845–1920	VICTOR CHAUDET Architecte et entrepreneur formé à l'Ecole des Beaux-Arts de Paris	1854–1921
BENJAMIN RECORDON(-MOREL) Architecte formé à l'Ecole polytechnique de Zurich par Semper; professeur à la faculté technique de l'Université de Lausanne (1881–1890), puis à l'Ecole polytechnique fédérale de Zurich (1890–1916)	1845–1938	HENRI DÉNÉRÉAZ Entrepreneur	1854–1896
NICOLAS BLOTNITZKI Architecte	1847–1904	EMILE GAUDARD Avocat, homme politique radical, député (1883–1885/1893–1925) et conseiller national (1894–1928); administrateur de nombreuses sociétés; promoteur du Vevey-Chexbres et du Casino du Rivage; président de la Commission centrale de l'Exposition cantonale vaudoise de 1901	1856–1941
PAUL GUNTHERT Entrepreneur-architecte. Fils d'Henri G., père de Charles Alphonse G., beau-père de Charles Raymond-Gunthert	1847–1878	HENRI SCHOBINGER Architecte formé à l'Ecole des Beaux-Arts de Paris	1857–1917
CHARLES GIRON Peintre; à Vevey de 1896 à 1905 où il réalise la peinture monumentale ornant la salle du Conseil national à Berne (1902)	1850–1914	CONSTANT BUTTICAZ Ingénieur genevois	1858–1938
		THÉOPHILE ALEXANDRE STEINLEN Dessinateur, graveur, illustrateur, peintre, affichiste, sculpteur qui fit carrière à Paris, neveu d'Aimé et Marius S.	1859–1923
		ANTOINE CHAMPION Architecte-entrepreneur	1860–1907



Fig. 11 Salle à manger Art Nouveau à décor de cucurbitacées présentée par Marguerite Burnat-Provins et Ernest Biéler à l'Exposition cantonale vaudoise de 1901.

ROBERT CONVERT Architecte et aquarelliste formé au Polytechnicum de Stuttgart et diplômé de l'Ecole des Beaux-Arts de Paris en 1885, avec Maillard, puis à Neuchâtel	1860–1918
BENJAMIN FRANEL Ingénieur	1862–1925
FERNAND KURZ Architecte	1862–1951
ERNEST BIÉLER Peintre, protagoniste de l'Art Nouveau en Suisse, membre de l'Ecole de Savièse	1863–1948
PAUL NICATI Architecte et archéologue (avec A. Burnat dès 1899), formé à l'Ecole des Beaux-Arts de Paris. Fils de Charles N.	1863–1909
ALEXANDRE-LOUIS CAILLER Industriel du chocolat. Petit-fils de François Louis C., fils d'Alexandre C., à la tête de l'entreprise dès 1888 qu'il modernise. Conseiller communal (1887–1893), conseiller national (1911–1935), député (1926–1936), juge, vice-président de Nestlé	1866–1936
HENRI FRANEL Architecte à Paris, formé à l'Ecole des Beaux-Arts de Paris. Fils de Marc F.	1866–1921
EUGÈNE RONCHI Architecte et entrepreneur formé à l'Ecole des Beaux-Arts de Paris	1867–1909
AUGUSTE BOULENAZ Architecte-entrepreneur. Fils de Charles B.	1868–1941
EDMOND QUILLET Architecte diplômé à l'Ecole des Beaux-Arts de Paris en 1898	1869–1934
AUGUSTE ROUSSY Administrateur-délégué de Nestlé; syndic de La Tour-de-Peilz, conseiller national (1919–1922). Fils d'Emile-Louis R.	1870–1940
LOUIS SCHMUKLI Architecte-entrepreneur	1870–1942
CHARLES REYMOND-GUNTHERT Sculpteur. Beau-frère de Ch. A. Gunthert et beau-fils de Ch. Gunthert. Frère d'Alfred R.	1871–1941
LOUIS RINZOZ Industriel du cigare	1871–1959
ADOLPHE BURNAT Architecte (avec Paul, puis avec Pierre Nicati), diplômé de l'Ecole spéciale d'architecture de Paris; syndic de La Tour-de-Peilz. Fils d'Ernest B.	1872–1946
MARGUERITE BURNAT-PROVINS Peintre et écrivain, fondatrice de la Ligue pour la beauté. Première épouse d'Adolphe B.	1872–1952
JOHN VITTOZ Ingénieur diplômé de l'Ecole d'Ingénieur de Lausanne en 1897, directeur des travaux de la Commune de Vevey puis de celle des Planches	1875–1920
HENRI BERCHER Peintre	1877–1970
CHARLES COIGNY Architecte diplômé de l'Ecole des Beaux-Arts de Paris en 1903	1878–1935
JULES DISERENS Architecte	1878–1918
CHARLES ALPHONSE GUNTHERT Architecte formé au Technicum de Winterthur, puis diplômé de l'Ecole des Beaux-Arts de Paris en 1902. Fils de Paul G.	1878–1918

ALFRED REYMOND-AGUET Sculpteur-marbrier, formé à l'Ecole des Arts décoratifs de Paris. Frère de Charles R.	1878–1953
ARMAND SCHMITT Architecte-entrepreneur	1882
FÉDIA MULLER Dessinateur-technicien et chroniqueur	1906–1983

1.3.1 Syndics

Dans l'ordre des périodes de fonction

1848–1851	JULES CUÉNOD	1812–1884
1851–1853	EUGÈNE DULON	1823–1893
1854–1857	ALEXANDRE RICHARD	1813–1883
1857	JULES CUÉNOD	1812–1884
1858–1872	EDOUARD COUVREU-COUVREU	1824–1908
1873–1876	JULES MONNERAT	1820–1898
1877–1879	ALFRED LOUDE	1830–1879
1879–1883	CHARLES NICATI	1833–1884
1884–1888	ALFRED RELLER	1840–1888
1888–1896	EDOUARD BAER-MONNET	1838–1900
1897–1898	RODOLPHE NICOLLIER	1841–1917
1898–1912	JULES JOMINI	1842–1915
1912–1929	EUGÈNE COUVREU	1862–1945
1929–1936	GUSTAVE CHAUDET	1883–1956

1.3.2 Directeurs des travaux

La fonction de «maisonneur» existe depuis le XVII^e siècle; le terme disparaît en 1867 au profit de celui d'inspecteur des travaux, dont la tâche, à ce moment-là, consiste en «une surveillance incessante de tout ce qui est propriété publique pour le bon entretien, une inspection suivie des constructions nouvelles»⁴, mais ne représente pas un emploi à plein temps. En 1875, la fonction est réorganisée: «l'inspecteur est chargé d'une manière générale de la haute direction & de la haute surveillance de tous les travaux, il y devra donner tout son temps et c'est lui qui est responsable de la bonne exécution»⁵. En 1892, l'inspecteur des travaux, désigné comme directeur dès 1896, se voit adjoindre un collaborateur. Ses charges se sont en effet accrues; depuis 1885, elles ne consistent plus uniquement à surveiller le travail commandé à des tiers, mais aussi à réaliser des études et à établir des projets. En 1903, un troisième poste est créé.

Dans l'ordre des périodes de fonction

1839–1846	GUSTAVE ESPÉRANDIEU	1809–1857
1846–1858	GABRIEL TAPERNOUX	1806–1858
1858–1860	JEAN-LOUIS LAVANCHY	1803–1876
1860–1862	CHARLES NICATI	1833–1884
1862–1868	AUGUSTE BLANC	1819–1899
1868–1872	LOUIS DUPRAZ	1817–1879
1872–1880	VINCENT CHEVALLEY	1839–1882
1880–1896	EMILE GLAPPEY	1853–1896
1896–1902	CHARLES PANCHAUD	1867–1946
1902–1907	JOHN VITTOZ	1875–1920
1907–1908	RENÉ GUÉRINEAU	
1909–1922	BENJAMIN FRANEL	1862–1925