

Vom handgeschriebenen "Catalog" zur integrierten Datenbank : Historie der Fundinventare von Augst und Kaiseraugst

Autor(en): **Müller, Verena Vogel**

Objektyp: **Article**

Zeitschrift: **Jahresberichte aus Augst und Kaiseraugst**

Band (Jahr): **35 (2014)**

PDF erstellt am: **30.06.2024**

Persistenter Link: <https://doi.org/10.5169/seals-760314>

Nutzungsbedingungen

Die ETH-Bibliothek ist Anbieterin der digitalisierten Zeitschriften. Sie besitzt keine Urheberrechte an den Inhalten der Zeitschriften. Die Rechte liegen in der Regel bei den Herausgebern. Die auf der Plattform e-periodica veröffentlichten Dokumente stehen für nicht-kommerzielle Zwecke in Lehre und Forschung sowie für die private Nutzung frei zur Verfügung. Einzelne Dateien oder Ausdrucke aus diesem Angebot können zusammen mit diesen Nutzungsbedingungen und den korrekten Herkunftsbezeichnungen weitergegeben werden. Das Veröffentlichen von Bildern in Print- und Online-Publikationen ist nur mit vorheriger Genehmigung der Rechteinhaber erlaubt. Die systematische Speicherung von Teilen des elektronischen Angebots auf anderen Servern bedarf ebenfalls des schriftlichen Einverständnisses der Rechteinhaber.

Haftungsausschluss

Alle Angaben erfolgen ohne Gewähr für Vollständigkeit oder Richtigkeit. Es wird keine Haftung übernommen für Schäden durch die Verwendung von Informationen aus diesem Online-Angebot oder durch das Fehlen von Informationen. Dies gilt auch für Inhalte Dritter, die über dieses Angebot zugänglich sind.

Vom handgeschriebenen «Catalog» zur integrierten Datenbank: Historie der Fundinventare von Augst und Kaiseraugst

Verena Vogel Müller

Zusammenfassung

Der gegenwärtigen Inventar-Datenbank von Augusta Raurica liegt unterschiedlichstes Quellenmaterial zugrunde. Nebst direkt eingegebenen Daten in drei, zeitlich aufeinanderfolgenden Datenbank-Programmen, hat man auch ältere, handschriftliche Quellen übertragen. Ausserdem wurden bereits bestehende Excel-Tabellen eingelesen. Für das Verständnis des heute fast ausschliesslich in seiner elektronischen Form genutzten Inventars ist es oft notwendig, die ursprünglichen Quellen zu ken-

nen. Diese aber drohen mit der Zeit in Vergessenheit zu geraten. Der Artikel soll dazu dienen, diese Kenntnisse, soweit sie noch vorhanden sind, für die Nachwelt zu bewahren.

Schlüsselwörter

Historisches Museum Basel (HMB), Inventar, Kantonsmuseum Basel-Land (Museum.BL), Keramik-Sachkartei, Museum Augusta Raurica, Reliefsigillata.

Einleitung

Während mehr als 20 Jahren habe ich in Augusta Raurica Funde inventarisiert. Dabei bin ich mit den unterschiedlichsten Inventarisierungsmethoden, von den handschriftlichen Anfängen bis zur digitalisierten Gegenwart, in Berührung gekommen.

Obwohl heute die meisten Informationen durch Abfragen aus der Datenbank gewonnen werden, dürfen die Herkunft und die Güte der ihnen zugrunde liegenden Quellen nicht ausser Acht gelassen werden, da sie bei der Interpretation der Resultate mitberücksichtigt werden müssen. Der vorliegende Artikel soll diese Kenntnisse dokumentieren, bevor sie völlig in Vergessenheit geraten¹. Tabelle 1 gibt einen Überblick über den Inhalt der folgenden Kapitel.

«Altertumsabteilung» oder ähnlich) und einer Eingangsnummer, ohne Jahrzahl (Abb. 1,1). Diese Nummern können aus zwei verschiedenen Quellen stammen: Entweder handelt es sich um alte Bestände des *Basler Historischen Museums* oder um Altfunde aus dem *Kantonsmuseum Baselland* (Museum.BL) in Liestal, da Objekte mit Fundort *Augusta Raurica* an beiden Orten nach demselben System inventarisiert worden waren. Beide Institutionen haben ihre Sammlungsgegenstände mit Herkunft *Augusta Raurica* nach der in den 1950er-Jahren erfolgten Gründung des Römermuseums diesem als Deposita übergeben⁴. Aus Liestal sind dies laut Eingangskataloge⁵ der Altertumssammlung des Kantonsmuseums Baselland über 770 Objekte. Davon wurden 156 als ausgeschieden vermerkt und zehn durchgestrichen (Abb. 2)⁶.

Vorbemerkungen zu den Inventarnummern

Reguläre Inventarnummern

Die regulären Inventarnummern der Funde aus *Augusta Raurica* bestanden bis 1986 aus einer Jahrzahl (= meist das Fundjahr) und, abgetrennt durch einen Punkt, einer Laufnummer (Abb. 1,5). Ab dem Fundjahr 1987 wurden zwischen der Jahrzahl und der Laufnummer² zusätzlich die Vorgangs-³ und die Fundkomplexnummer eingefügt (Abb. 1,6).

A-Nummern

Einige wenige Objekte im Museum Augusta Raurica tragen jedoch ältere Inventarnummern bestehend aus einem A (für

- 1 Ich danke meinen Augster Kolleginnen und Kollegen für Unterlagen, Hinweise und Auskünfte und die Durchsicht meines Manuskriptes im Hinblick auf Lücken und Fehler. Mein besonderer Dank gilt Sandra Ammann, Alex R. Furger, Markus Peter, Beat Rütli, Margit Scheiblechner, Debora Schmid und Hans Sütterlin. Zu besonderem Dank verpflichtet bin ich auch Pia Kamber vom Historischen Museum Basel, die mich auf einige Irrtümer und Unklarheiten in meinem Manuskript aufmerksam gemacht hat.
- 2 Neu bei jedem Fundkomplex bei 1 beginnend.
- 3 Die Vorgangsnummer bezeichnet häufig eine Grabung, manchmal aber auch Bauuntersuchungen, Begehungen und andere archäologische Untersuchungen.
- 4 Laur-Belart 1962, 6 f. Im Fall des Historischen Museums Basel (HMB) allerdings mit Ausnahmen (s. u. S. 339). Bis heute werden Altfunde aus *Augusta Raurica* vom HMB und vom Museum.BL ans Museum in Augst abgegeben.
- 5 Band 1: A 1–A 1482; Band 2: A 1483–A 2952; Band 3: A 2953–A 4437; Band 4: A 4438–A 5338, Einlieferungszeitraum 1855–1973.
- 6 Die betreffenden Listen können online unter www.augustaurica.ch eingesehen werden.

Tabelle 1: Augusta Raurica. Synoptische Darstellung der Inventarisierungsvorgänge. *: Standort der Funde bezeichnet den Ort, an dem die Funde aus Augusta

Zeitraum	Standort der Funde*	Dokumentation Inventarisierung	Dokumentation Fundzusammenhang	Fundkomplexe	Inventarnummer
vor 1906	Basler Sammlungen und HMB Kantonsmuseum BL	Eingangskataloge	im Eingangskatalog	U = Fundort nicht lokalisierbar V = Fundort lokalisierbar	A Eingangsnummer
1906–1948	HMB Kantonsmuseum BL	Eingangsbücher und Karteikarten	Papiertüten und Begleitzettel mit Angaben zu den Fundumständen		Fundjahr.Laufnummer
1949–1956	Römermuseum Augst (ab 1949 in Planung, Bau fertig 1957, handlungsfähig 1962)	Inventarlisten mit Vermerk von Fundzusammenhang, Gattung und Datierung	eingemessene Funde wurden auf der Grabung in Papieretuis abgepackt, mit Fundumstand und Beschreibung		
1957–1961		verschiedene Konkordanzlisten: Inventarnummer/Fundzusammenhang Fundzusammenhang/ Inventarnummern/Gattung Fundzusammenhang/ Datierung			
1961–1980	Römermuseum Augst (heute: Museum Augusta Raurica)	bis 1966 Konkordanzlisten (siehe oben) ab 1967 Inventarlisten mit Vermerk von Fundzusammenhang, Gattung und Datierung Sachkartei für Keramik	vorgedruckte Kistenbüchlein mit zweifachem Durchschlag Nummerierung nur mit Zahlen Vermerk der zugehörigen Inventarnummern auf dem Original	X = erste Serie W = bei parallel verlaufenden Grabungen verwendet Y = zweite Serie Z = dritte Serie	
1981–1986		vorgedruckte Formulare zur fundkomplexweisen Aufnahme mit dem Original des FK-Zettels aus dem Kistenbüchlein versehen doppelt abgelegt (nach Inventar- und FK-Nr.) Sachkartei für Keramik	ab 1968 vorgedruckte Kistenbüchlein mit zweifachem Durchschlag Nummerierung mit Grossbuchstaben und Zahlen	1968 Einführung Serienbezeichnung mit Grossbuchstaben, beginnend bei A	
1987–1989		dBase-Datenbank «Taillard-Programm» pro FK und Gattung ein Datensatz Verknüpfung mit Grabungsdaten Sachkartei für Keramik digital und analog	vorgedruckte Kistenbüchlein mit zweifachem Durchschlag		Fundjahr.Vorgangsnummer. FK-Nummer. Laufnummer
1990–2004		Oracle-Datenbank MICRO-RAURICA Sachkartei für Keramik digital und analog			
ab 2005		SQL-Datenbank IMDAS-Pro pro Inventarnummer ein Datensatz Verknüpfung mit FK und Restaurierung separate Aufnahmemasken für einzelne Fundgattungen			

Heute sind nur noch wenige Gegenstände in den Augster Depots nachweisbar, die noch immer ihre Liestaler oder Basler Inventarnummer (A nnnn) tragen und auch noch in keinem Augster Inventar erfasst worden sind, weil sie bis jetzt nicht nachinventarisiert wurden (siehe unten). Dies betrifft vor allem Funde der Gattungen Keramik (inklusive Webgewichte), Baukeramik, Eisen, Architektur, Wandverputz und Mörtel.

Weitere Inventarnummern mit Grossbuchstaben

Grossbuchstaben als Bestandteil von Inventarnummern kommen auch in anderen Zusammenhängen vor. Zum einen wurde Ende der 1960er-Jahre der Jahrzahl vereinzelt ein A für Augst oder ein KA für Kaiseraugst vorangestellt (Abb. 1,2). Zum anderen hat man bis zum Jahrgang 1986 nachgestellte Grossbuchstaben für Nachinventarisierungen verwendet:

Laufnummer	Ausscheidungspraxis	Besonderheiten
fortlaufend		heute weitgehend uninventarisiert (Fundjahr.Laufnummer, bei unbekanntem Fundjahr Jahrzahl 1906–08; vgl. «Inventarisierung der Objekte mit Jahrzahl vor 1949»)
fortlaufend, ggf. nach Fundkiste nach Gattung sortiert	Objekte wurden ausgeschieden, wie viel von was nicht feststellbar	alles vor 1906 erhielt Jahrzahl der Uminventarisierung (1906 und folgende)
fortlaufend nach Fundkiste	Objekte wurden ausgeschieden, wie viel von was nicht feststellbar	bisher nicht inventarisierte Funde werden mit Jahrzahl 1949 inventarisiert
nach Gattung sortiert	Tierknochen werden aufbewahrt oder aufgenommen, bestimmt und ausgeschieden	
fortlaufend nach Fundkomplex teilweise in der Reihenfolge der Fundkomplexnummer nach Gattung sortiert	rigorose Ausscheidungspraxis Tierknochen werden nicht mehr ausgeschieden	Reliefsigillata wird fotografiert ab 1971 werden alle Objekte nach Materialgattung getrennt aufbewahrt
fortlaufend nach Fundkomplex teilweise innerhalb des FKs nach Fundkiste nach Gattung sortiert	ab 1985 Aufnahme von Anzahl und Gewicht des ausgeschiedenen Materials, nach Gattung (sog. Fundstatistik)	
bei jedem FK wieder mit 1 beginnend, nach Gattung sortiert		Vergabe von Vorgangsnummern an alle bisher in Augusta Raurica durchgeführten Grabungen (rückwirkend bis 16. Jh.) und von FK-Nr. an alle Fundensembles (vgl. vor 1906, Serien U und V) Fundkomplexe werden anhand der Keramik datiert Aufnahme von Anzahl und Gewicht des inventarisierten Materials nach Gattung
		Fix angeschlossene Waage und Fotostation ermöglichen direkte Verknüpfung der Daten mit Datenbank

Normalerweise erhielten noch nicht inventarisierte Objekte eine neue Laufnummer am Ende des betreffenden Jahrgangs, manchmal fügte man sie aber auch bei schon inventarisierten Mitfunden aus demselben Fundzusammenhang ein, indem man einer bereits existierenden Inventarnummer zur Unterscheidung einen Grossbuchstaben anhängte. Besonders häufig geschah dies bei der Auflösung von Sammelnummern, mit denen zunächst mehrere Gegenstände

unter derselben Inventarnummer zusammengefasst worden waren. Dabei bekam das erste Objekt die ursprüngliche Sammelnummer ohne Zusatz, das zweite als Zusatz ein A, das dritte ein B usw. (Abb. 1,3). Der Grossbuchstabe ist in diesen Fällen fester Bestandteil der neuen Inventarnummer. Beim Anschreiben der Funde kamen manchmal irrtümlicherweise auch Kleinbuchstaben zum Einsatz: Nachgestellte Kleinbuchstaben waren eigentlich dafür vorgesehen, die



Abb. 1: Augusta Raurica. Verschiedene Inventarnummern aus Augusta Raurica. 1: A-Nummer, ursprünglich aus der Altertumssammlung des Kantonsmuseums Baselland in Liestal; 2: zweigliedrige Inventarnummer, bestehend aus Jahrgang und Laufnummer mit vorangestelltem KA für Kaiseraugst; 3: nachinventarisierte Scherbe mit angefügtem A als fester Bestandteil der Inventarnummer; 4: zwei aneinander passende Fragmente mit gleicher Inventarnummer und angefügtem a und b (die Kleinbuchstaben erscheinen nicht im Inventar); 5: zweigliedrige Inventarnummer des Jahrgangs 1967; 6: viergliedrige Inventarnummer des Jahrgangs 1987, bestehend aus Jahrgang, Vorgangsnummer, Fundkomplexnummer und Laufnummer.

einzelnen Fragmente von zerbrochenen Objekten zu bezeichnen, wenigstens soweit das Alphabet reicht (Abb. 1,4)⁷. Diese Kleinbuchstaben wurden normalerweise nicht im Inventar aufgeführt und sind somit eigentlich nicht Bestandteil der Inventarnummer. Sollte sich allerdings später, z. B. im Rahmen einer Bearbeitung, herausstellen, dass die Fragmente doch zu verschiedenen Fundobjekten gehörten, konnten die Kleinbuchstaben auch zu Bestandteilen der Inventarnummer werden⁸. Leider hat man die Unterscheidung von nachgestellten Gross- und Kleinbuchstaben nicht immer konsequent gehandhabt: So wurden manchmal zum selben Objekt gehörende Fragmente mit Grossbuchstaben gekennzeichnet, und, wie schon erwähnt, kam auch der umgekehrte Fall einer Nachinventarisierung mittels Kleinbuchstaben vor. Um die Verwirrung komplett zu machen, hat man es bei der Digitalisierung der Daten und bei Migrationen in neue Programme z. T. versäumt, die Ausführenden auf die Unterschiede dieser Gross- und Kleinbuchstaben aufmerksam zu machen, was zu erheblichen Schwierigkeiten und zeitaufwendigen Korrekturen führte⁹.

Inventarisierung der Objekte mit Jahrzahl vor 1949

Inventar

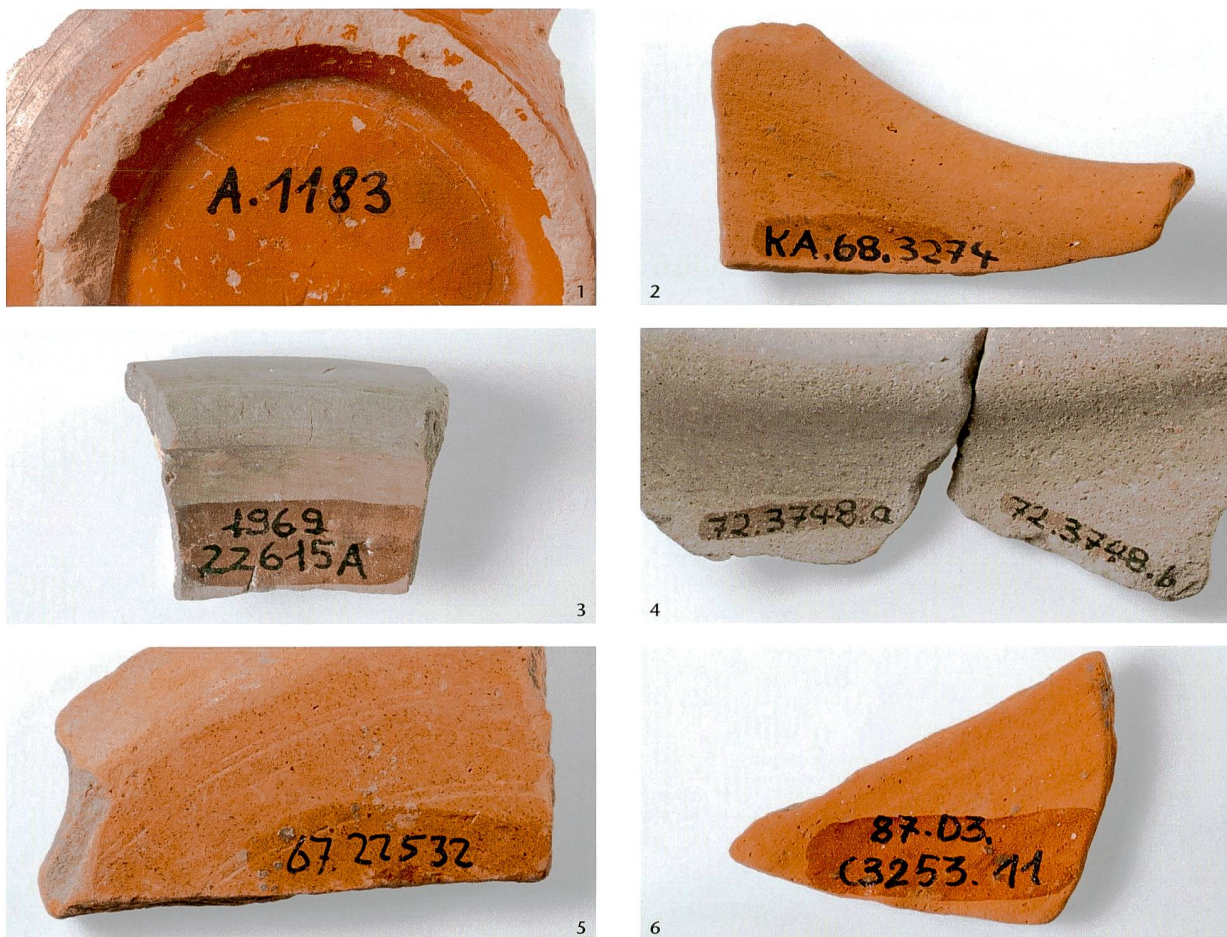
Die Augster Inventarnummern mit einer Jahrzahl vor 1949 umfassen die alten Bestände des Historischen Museums Basel mit Fundort *Augusta Raurica*, die von diesem ab 1906 in

- 7 Bei mehr als 26 Fragmenten wurden die überzähligen, meist kleinsten Stücke nur mit der Inventarnummer ohne zusätzliche Buchstaben angeschrieben.
- 8 Ammann/Schwarz 2011, 35 Abb. 19. Ich danke Hans Sütterlin, Augusta Raurica, für den Hinweis.
- 9 Bei einigen Computerprogrammen war es nicht möglich, zwischen Gross- und Kleinbuchstaben zu unterscheiden. So stehen alle Buchstabenzusätze in Stefanie Martin-Kilchers Amphorenpublikation in Grossbuchstaben, obwohl es sich eigentlich um Kleinbuchstaben handelt. Martin-Kilcher 1987/1994, 200 unten rechts.

Inventar- Nummer	Bezeichnung des Gegenstandes	Anzahl	Herkunft		Datum der Aufindung	Datum der Einföherung	Finder, Ueberbringer oder Donator	Bemerkungen	Standort	
			Gemeinde	Lokalität					Abt.	Fach
88	Einiges Fundstüde	1	Augst					Bronzefund 1917	a	A14
✓ 89	Edelstein	1	Augst			1988	D. J. H. N. Gais, Liestal	Edelstein, Antiken Handver Prüfung	a	2014
✓ 90	Edelstein	1	Augst			1988	D. G. H. N. Gais	Edelstein, Antiken Handver Prüfung	a	2014
91	Gelehrte Tügel, Stein	5	Augst					Edelstein, A.S., AMG, H 1917	a	205a
✓ 92	Stein	1	Augst						a	179
93	Küpfgefäß	1	Augst					Edelstein, A.S.	a	A14
✓ 94	Küpfgefäß: ohne Boden	1	Augst					Edelstein	a	A14
95	Edelstein	1	Basel	Gigerhöl					a	A14

Abb. 2: Ausschnitt aus einer Doppelseite des ersten Bandes Eingangsbücher der Altertumssammlung des Kantonsmuseums Baselland in Liestal.

Abb. 3: Karteikarte des Historischen Museums Basel.

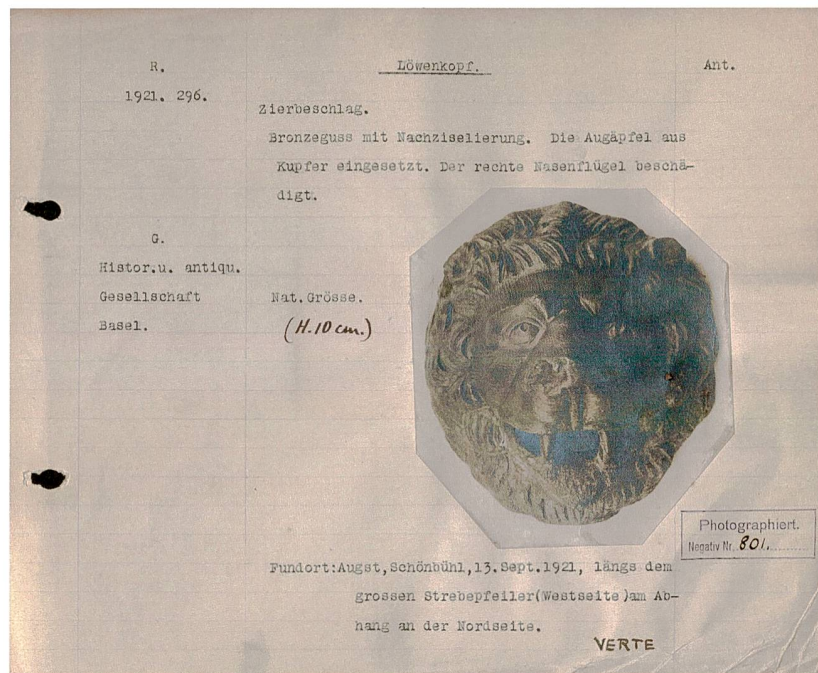

Eingangsbüchern inventarisiert und später zusätzlich auf Karteikarten erfasst worden waren (Abb. 3; 4,1)¹⁰. Den Hauptteil dieser Objekte machen die Bestände der 1836 gegründeten Historischen und Antiquarischen Gesellschaft zu Basel aus, welche die Funde ihrer Augster Grabungen (z. B. «Augster Thermen» von 1937/38) dem Historischen Museum Basel leihweise anvertraut hatte. Weitere Objekte stammen aus den Beständen älterer Sammlungen, wie den im 16. und 17. Jahrhundert angelegten Kabinetten von Bonifacius Amerbach und Remigius Faesch, den im 18. Jahrhundert zusammengetragenen Antiquitäten Daniel Bruckners, deren Herkunftsort mehrheitlich *Augusta Raurica* ist, sowie aus der Sammlung von Altertümern von Johann Jakob Schmid (Augst). In den ersten beiden Katalogen der Antiquarischen Sammlung (des späteren Basler Historischen Museums), verfasst von Johann Jacob Bernoulli (Abb. 4,2) und von Arnold von

Salis (Abb. 4,3), erhielten die Objekte innerhalb der einzelnen Abteilungen fortlaufende Katalognummern¹¹.

¹⁰ Diese Karteikarten (bis und mit Jahrgang 1948) sowie Kopien der Seiten aus dem Katalog von Salis (1906–1907, Nummern 1106–3250) und den Eingangsbüchern (ab 1906 bis 1948 mit kleineren Lücken) befinden sich heute im Archiv Augusta Raurica.

¹¹ Bernoulli: 1–62 architektonische Reste und Inschriftsteine, 1–126 Gipsabgüsse (ob bei der Beschriftung dieser Objekte der Laufnummer auch ein Buchstabe vorangestellt war, und, wenn ja, welcher, geht aus dem Katalog nicht hervor), A1–A1105 Antiquarium (das A ist im Katalog ebenfalls nicht ausdrücklich erwähnt, findet sich aber auf einigen Objekten), insgesamt 1293 Objekte verschiedener Herkunft; von Salis: A1106–A3261, 2155 Objekte verschiedener Herkunft (A auch in diesem Katalog nicht ausdrücklich erwähnt).

1907

Laufende Nummern	Monat	Tag	Gegenstand	Jahrhundert	Art der Erwerbung	Preis
U00463 1266	Febr.	29.	Bronze Freigeis (Kantel?) von oben. Oben in Holz. Geschlängelter Hals mit kammförmigen Nadeln, Ringen und Bügeln. Ein Ende mit Holz in der Mitte, bronze Schlinge. Fundort: Augst. Sammlung Schmid.	R	A. B.	
1267			b. Freigeis mit flachen Rückseite in schwarzem Relief. Rückseite wurde durchgehenden in 1706. sind Ringel für Zillmann, Rückwärtigen. Fundort: Fundort: Augst. Sammlung Schmid.	R	A. B.	
1268			Hahn aus Bronze; brü. Fingerring abgesehen.	R	A. B.	
U00189 1269			Vorkopf aus Bronze, mit Nadel im Schwanz, Ephele parvius. Fundort: Augst. Sammlung Schmid.	R	A. B.	
1270			weibliches Köpfchen aus rotem Ton, mit runder Bohle im Mund. Fundort: Augst. A. S.	R	A. B.	
1271			weibliches Köpfchen aus hellem Ton mit vielen Einsparungen, am Hals gebrochen. Fundort: Fundort: Augst.	R	A. B.	
U00188 1272			Statuette aus Ton. Fundort: Fundort: Augst. 1863.	R	A. B.	
U00463 1273			Statuette aus Ton. Fundort: Fundort: Augst. 1863.	R	A. B.	
1274			Fragment eines Statuette aus Ton. Fundort: Fundort: Augst. 1863.	R	A. B.	

Abb. 4: Ausschnitte aus den Katalogen des Historischen Museums Basel. 1: Ausschnitt aus einer Doppelseite des Eingangsbuchs (Fotokopie mit nachträglich in Augusta Raurica vergebenen und in rot eingetragenen Fundkomplexnummern der Serie U); 2: Ausschnitt aus einer Seite des Katalogs für die Antiquarische Abteilung des Historischen Museums Basel von Johann Jakob Bernoulli mit den gedruckten ursprünglichen A-Nummern und von Hand dazugeschriebenen neuen, zweigleedrigen Inventarnummern, bestehend aus Jahrzahl und Laufnummer; 3: Ausschnitt aus einer Doppelseite des Handschriftlichen Verzeichnisses der Antiquarischen Sammlung (Fortsetzung des Katalogs von 1880) des Historischen Museums Basel von Arnold von Sals mit den ursprünglichen A-Nummern in der Kolonne ganz links und neuen zweigleedrigen Inventarnummern ganz rechts.

1. Sals.

Beine sind gleichmäßig nebeneinander gestellt. Der rechte überaus hüftig gebildete Arm ist vom Ellenbogen an vorgestreckt und hielt, wie auch der seitwärts aufgebogene linke, in der Hand ein rundes stabartiges Attribut. Auf der rechten Schulter endlich liegt ein räthselhafter Gegenstand, der einer colossalen Fibula gleicht, mit welcher das Fell gehetzt. Andre Darstellungen dieses Typus sind mir nicht bekannt. Er scheint speziell gallisch oder etruskisch-gallisch zu sein, ohne irgend welche Anklänge an griechisch-römische Kunst. Gefunden 1875 zu Mandeure im Departement du Doubs, nicht weit von der Schweizergrenze. 0,165 M. hoch. Theilgeschenk von Hrn. Bürgermeister C. F. Burchkhardt.

90. Männlicher Kopf mit kreisartig sich erweiterndem Hals, wahrscheinlich zum Aufsetzen auf ein Gerath. Er ist kahl mit Ausnahme eines auf den Hinterkopf fallenden Zopfes. Auf dem Scheitel ein grosses Loch; auch im Gesicht und am Hals mehrfach beschädigt. Etwas über 5 Centim. hoch. 1768 zu Augst ausgegraben. Vgl. Bruckner p. 8057, wo auch eine Abbildung.

91. Märonenkopf mit Stirnkrone und Schleier (Juno?). Augst 1780. 3/2 Centim. hoch. Gesch. von Frau Werthemann.

92. Kleine weibliche Büste ohne bestimmten Charakter, zum Aufsetzen auf einen Cyprien oder ein Gerath. 3/2 Centim. hoch. Herkunft unbekannt.

93. Knaubenkopf mit Lorbeerkrone, die Büste aus einem Blätterkelch hervorkommend. Von sorgfältiger Arbeit, die Angsterne angegeben. Aus Augst. 7 Centim. hoch. Früher in der Sammlung von Prof. Herzog. Gesch. von Frau Werthemann.

94. Schöner Jünglingskopf mit einem Zapfen am Halse zum Aufsetzen. Er ist unbefügt, die Angsterne

1848	(1) Freigeis in Holz (Kantel) (oben)	1906.90.	Augst
1849	weibliches Köpfchen aus rotem Ton	(19.257)	Augst
1850	weibliches Köpfchen aus hellem Ton	1906.91.	Augst
1851	weibliches Köpfchen aus hellem Ton	1906.92.	Augst
1852	weibliches Köpfchen aus hellem Ton	1906.93.	Augst
1853	weibliches Köpfchen aus hellem Ton	1906.94.	Augst
1854	weibliches Köpfchen aus hellem Ton		Augst
1855	weibliches Köpfchen aus hellem Ton		Augst
1856	weibliches Köpfchen aus hellem Ton		Augst
1857	weibliches Köpfchen aus hellem Ton		Augst
1858	weibliches Köpfchen aus hellem Ton		Augst
1859	weibliches Köpfchen aus hellem Ton		Augst
1860	weibliches Köpfchen aus hellem Ton		Augst
1861	weibliches Köpfchen aus hellem Ton		Augst
1862	weibliches Köpfchen aus hellem Ton		Augst
1863	weibliches Köpfchen aus hellem Ton		Augst

Ein Grossteil der bis zu diesem Zeitpunkt in Basel aufbewahrten Objekte wurde nach der Schaffung des Historischen Museums Basel im Jahr 1906 nach dem neuen System, bestehend aus Jahrzahl, Punkt und Laufnummer, uminventarisiert. Dabei wurde den Objekten mit unbekanntem Fundjahr die Jahrzahl 1906 (und folgende) gegeben, die somit nicht dem Fundjahr, sondern dem Jahr der Uminventarisierung entspricht. Dies geht einerseits aus einem Exemplar des Katalogs Bernoulli hervor, in welchem den gedruckten fortlaufenden Katalognummern teilweise handschriftlich die neuen Inventarnummern beigelegt sind (Abb. 4,2)¹². Andererseits finden sich solche «neuen» Inventarnummern auch als Beischriften im handschriftlichen Katalog von Salis (Abb. 4,3). Eine ganze Serie (Objekte der Sammlung Frey) ist im Historischen Museum Basel sogar erst 1985 nachinventarisiert worden. Nur ein Restbestand behielt seine A-Nummer. Im Zusammenhang mit der elektronischen Datenerfassung der Augster Inventare wurden im Historischen Museum Basel in Zusammenarbeit mit dem Museum Augusta Raurica nochmals viele der noch existierenden A-Nummern eliminiert und die Gegenstände in ihrem Fundjahr oder, sofern dieses unbekannt war, im Jahrgang 1906 nachinventarisiert. Davon betroffen waren die Gattungen Bein, Bronze, Glas, Stein und Ton spezial. Dabei wurde nicht unterschieden zwischen Gegenständen, die aus den Basler Sammlungen stammten, und solchen, die ursprünglich dem Kantonsmuseum Baselland in Liestal gehört hatten. Zudem wurde in den meisten Fällen versäumt, die alten A-Nummern im elektronischen Inventar mit aufzuführen.

Die an Augusta Raurica übergebenen Objekte behielten ihre jeweilige Inventarnummer des HMB. Dadurch klaffen in den Augster Inventaren grosse Lücken, da diese von Sammlungsstücken anderer Herkunftsorte in den Eingangsbüchern des HMB besetzt sind. Nachträgliche Korrekturen und Nachinventarisierungen in den Jahrgängen vor 1949 wurden und werden von Augusta Raurica nicht vorgenommen¹³.

Funde und Aufbewahrung

Die Fundobjekte aus dem Historischen Museum Basel kamen grösstenteils zwischen 1957 und 1966 als Dauerleihgabe ins Römermuseum, mit Ausnahme der bis 1948 gefundenen Münzen und Gemmen und der Stücke aus alten (vor 1800 angelegten) Sammlungen (z. B. Amerbach-Kabinett, Sammlung Faesch usw.), die nicht auseinander gerissen werden sollten. Die Objekte aus der (jüngeren) Sammlung Johann Jakob Schmid waren von dieser letzten Abmachung nicht betroffen und gingen, ebenfalls mit Ausnahme der Münzen, an das Römermuseum über¹⁴. Unter diesen Dauerleihgaben befinden sich auch die aus Kaiseraugst stammenden Deposita des Kantons Aargau, die laut einem Vertrag aus dem Jahr 1933 im Historischen Museum Basel aufbewahrt worden waren¹⁵.

Von den Grabungsfunden der Zeit vor 1949 lässt sich heute nicht mehr feststellen, ob und in welchem Umfang

Stücke ausgeschieden worden sind. Für die Funde aus der Grabung Augster Frauenthermen (1937/38) erwähnt Elisabeth Ettliger rund 12 000 Inventarnummern im Katalog des Historischen Museums, was für eine Grabung dieser Grössenordnung eher gering erscheint und auf eine hohe Ausscheidungsrate schliessen lässt¹⁶. Tierknochen wurden in diesem Zeitraum nur in Ausnahmefällen aufbewahrt. Eine dieser Ausnahmen ist die eben erwähnte Grabung «Augster Thermen», von der einige Kisten mit Tierknochen im entsprechenden Depot in Augusta Raurica lagern¹⁷.

Soweit es sich um Einzelfunde handelt, dürften die Objekte aus dem Historischen Museum Basel nach Kategorien (z. B. Bronzestatuetten, Fibeln usw.) getrennt in die Depots des Augster Museums eingereiht worden sein. Die Funde aus den Grabungen der Historischen und Antiquarischen Gesellschaft zu Basel wurden vermutlich zunächst nach Fundkomplexen getrennt gelagert. Beides lässt sich aber heute nicht mehr mit Bestimmtheit sagen. Im Zuge der Neuorganisation der Depots ab 1971 wurden alle Funde nach Materialgattungen geordnet, was die Übersicht über die Bestände enorm erleichterte¹⁸. Auch konservatorische Überlegungen spielten dabei eine Rolle, indem für die einzelnen Materialgattungen unterschiedliche und möglichst günstige Erhaltungsbedingungen, etwa in Bezug auf Temperatur und Luftfeuchtigkeit, geschaffen werden konnten.

Fundkomplexe

Vor 1961 wurden auf den Grabungen keine Fundkomplexnummern vergeben. Die Funde aus jedem Abtrag kamen (wie heute noch) in eine Kiste und wurden nach dem Waschen zusammen verpackt, meist in eine Papiertüte, die mit den Fundangaben beschriftet wurde. Für Abträge mit grösseren Fundmengen kamen zur Aufbewahrung auch Schachteln zum Einsatz, denen Zettel mit den Fundangaben beigelegt wurden. Beim Inventarisieren ergänzte man die Angaben auf den Tüten und Begleitzetteln mit den vergebenen Inventarnummern. Ab 1971 hat man sämtliche keramischen Funde in Kartonschachteln abgepackt und die Mitfunde in ihren entsprechenden Depots versorgt. Die Tüten und Zettel wurden gelocht und in Bundesordnern abgelegt. In den

12 Von diesem Exemplar liegt dem Museum Augusta Raurica eine Kopie vor.

13 Eine Ausnahme bilden die in jüngerer Zeit uminventarisierten ehemaligen A-Nummern, siehe oben.

14 <http://www.hmb.ch/ueber-das-museum/geschichte.html> (letzter Aufruf: 27.3.2014); Laur-Belart 1962, 7; Laur-Belart 1965, 37; Laur-Belart 1966, 54 f.; Vischer 1858.

15 Laur-Belart 1962, 7.

16 Ettliger 1949, 11.

17 Freundliche Mitteilung Alex R. Furger, Augusta Raurica.

18 Martin 1973, 44; Laur-Belart 1969/70, 120. Siehe auch unten S. 344 und 352.

1980er-Jahren wurden die Papiertüten und Begleitzettel, nach Inventarnummern geordnet, archiviert (Abb. 5)¹⁹. Zwischen 1990 und 1992 wurden diese Zettel rückwirkend mit Fundkomplexnummern mit den vorangestellten Buchstaben V und U versehen. Aus demselben Fundzusammenhang stammende Objekte wurden jeweils unter einem Fundkomplex zusammengefasst. Die Serie V bezeichnet Fundkomplexe aus Augst oder Kaiseraugst, die mehr oder weniger lokalisierbar sind (Abb. 5). Bei den U-Nummern ist der genaue Fundort innerhalb von Augst oder Kaiseraugst nicht mehr zu eruieren (Abb. 4,2). Nach Erledigung dieser Zettel wurde damit begonnen, auch den Deposita aus dem Historischen Museum Basel Fundkomplexnummern zuzuordnen, beginnend mit den ältesten Funden. Bis 2012 wurden für sämtliche Altfunde der Jahrgänge 1906 bis 1986 rückwirkend Fundkomplexnummern vergeben²⁰. Diese hat man in den Augster Kopien der Eingangsbücher des Historischen Museums Basel eingetragen (Abb. 4,1).

Inventarisierung der Objekte mit Jahrzahl 1949 bis 1960/61

Inventar

Gegen Ende der 1940er-Jahre nahmen die Pläne zur Errichtung eines Römermuseums in Augst langsam Gestalt an. Ab dem Grabungsjahr 1949 kamen die von der Stiftung Pro Augusta Raurica als Organ der Historischen und Antiquarischen Gesellschaft Basel in *Augusta Raurica* ausgegrabenen Funde nicht mehr ins Historische Museum Basel, sondern wurden dem 1957 eröffneten Augster Museum übergeben. Rechtlich und administrativ wurde die neue Institution erst am 1. Januar 1962 handlungsfähig, und ab diesem Zeitpunkt begann man, auch rückwirkend bis 1949, einen Katalog zu führen²¹.

Die Inventare des Römermuseums setzen also mit dem Jahrgang 1949 ein. Vom Historischen Museum Basel noch nicht katalogisierte Funde aus *Augusta Raurica* mit Fundjahr vor 1949 wurden von da an und werden bis heute (mit Vermerk des eigentlichen Fundjahres) im Jahrgang 1949 inventarisiert, erhalten also eine 1949er-Inventarnummer.

Zunächst wurden offenbar die Neuzugänge inventarisiert. Die Funde der Jahrgänge 1949 bis 1956 lagen zwar nummeriert, aber uninventarisiert und nur von Zetteln begleitet in den Fundschächeln²². Der zugehörige Katalog wurde erst ab 1971 erstellt. Dadurch ist zu erklären, dass diese früheren Funde nach einem erst 1969 eingeführten, übersichtlicheren System katalogisiert wurden als die späteren Jahrgänge 1957 bis 1961 (Abb. 6; 7)²³. Für den zuletzt genannten Zeitabschnitt bestand das Inventar einzig aus handschriftlichen Konkordanzlisten, welche die Inventarnummern nur mit Grabung und Schnitt verknüpften (Abb. 6,1). Zu jeder Grabung existierte zusätzlich ein Ordner mit der Bezeichnung «Funde», in dem die einzelnen Schnitte alphanume-



Abb. 5: Augusta Raurica. «Dillier-Zettel», Ausschnitt aus einer Papiertüte, in der die Funde ursprünglich aufbewahrt wurden (Grabung Augst-Frauenthermen 1938). Die Beschriftung besteht aus drei Komponenten: auf dem Ausschnitt oben die Ausgrabungsdaten, unten die beim Inventarisieren vergebenen Inventarnummern; auf dem karierten Trägerzettel oben links (grün) die in den 80er-Jahren geschaffene Fundkomplexnummer der Serie V, oben rechts (rot) die Wiederholung der Inventarnummern zur besseren Übersicht.

19 Die Zettel liefen römerstadtintern unter der Bezeichnung «Dillier-Zettel», benannt nach dem Schüler, der die Beschriftungen der Papiertüten auf das Format DIN A6 zurechtgeschnitten und archiviert hat.

20 Margit Scheiblechner hat ab 1989 sämtliche Inventare von Augusta Raurica, von den ältesten (Inv.-Jahr 1852) bis zum Ende des Fundjahrgangs 1986 (dazu die Grabung 1987.054, s. u. beim entsprechenden Zeitabschnitt) elektronisch erfasst, d. h. manuell eingetippt, und die entsprechenden Fundkomplexe dazu vergeben, über welche die Inventare mit den Grabungsdaten und anderen Modulen verknüpft werden konnten. Es handelt sich um mehr als 500 000 Inventarnummern (Ende 1987: 660 300 inventarisierte Fundstücke, vgl. Furger 1988, 10), zu denen z. T. aufwendige Abklärungen und Berichtigungen nötig waren. Hierfür sei M. Scheiblechner auch an dieser Stelle, im Namen der gesamten Römerstadt Augusta Raurica, herzlich gedankt.

21 Laur-Belart 1962, 7; 10.

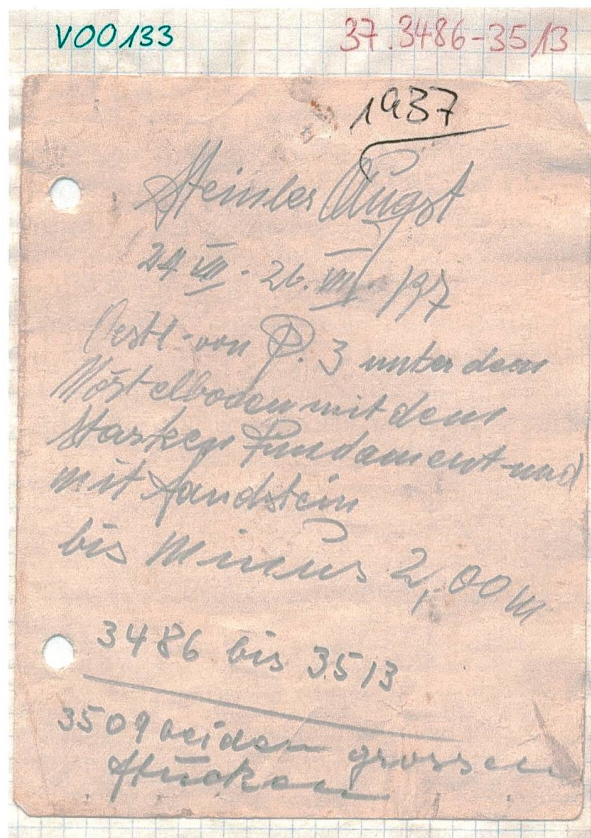
22 Martin 1973, 44.

23 Siehe unten S. 341.

risch aufgelistet waren. In diesen Ordner wurden die Angaben aus den Konkordanzlisten übertragen, nun aufgeschlüsselt nach den einzelnen Abträgen, und mit näheren Hinweisen über die Fundgattungen (Terra Sigillata, Keramik, Glas, Metall, Münzen usw.) versehen (Abb. 7). Die Datierungen, ebenfalls nach Schnitten geordnet, waren zusätzlich in separaten Datierungsordnern zu jeder Grabung aufgeführt²⁴. Im Jahrgang 1957 sind offenbar noch alle Eintragungen im selben Ordner erfolgt: Es gibt in den Inventarlisten eine Rubrik «Fund», mit z. T. recht detaillierten Beschreibungen. Spätere Nachinventarisierungen in den hier behandelten Jahrgängen erfolgten immer nach dem 1969 eingeführten System.

Funde und Aufbewahrung

Wie die Funde des vorausgehenden Zeitabschnitts wurden die Neuzugänge ab Fundjahr 1949 zunächst in ihrem Fundzusammenhang belassen, d. h. alle aus demselben Fundkomplex stammenden Stücke kamen gemeinsam in eine Schachtel. Eine Ausnahme bildeten nur die Münzen, die von Anfang an getrennt aufbewahrt wurden²⁵. Stellvertretend hat man die leeren Münzfundtüten den Fundkomplexschachteln beigelegt²⁶. Wie schon erwähnt, wurde dieses Aufbewahrungssystem ab 1971 aufgegeben (s. o. mit Anm. 18).

Was die Ausscheidungspraxis bei den Scherben betrifft, dürfte sich gegenüber dem vorausgehenden Zeitabschnitt zunächst nicht viel geändert haben. Hingegen wurden von 1955 an auf Betreiben von Elisabeth Schmid, Professorin für Ältere Urgeschichte, Gründerin und Leiterin des Labors für Urgeschichte der Universität Basel, auch die Tierknochen auf den Grabungen geborgen. Aufbewahrt hat man die bestimmbaren und für eine spätere Vermessung als geeignet betrachteten Knochen und Knochenfragmente. Für die ausgeschiedenen hat Elisabeth Schmid soweit als möglich Tierart, Skeletteil, Art der Fragmentierung und das Gesamtgewicht pro Fundkiste bestimmt und schriftlich festgehalten, bei grösseren Fragmenten ausserdem die Zugehörigkeit zu einer der fünf Gruppen Wirbel-, Rippen-, Schädel-, Platten- und Röhrenknochen. Diese Aufzeichnungen dienten später als Basis für eine umfassende Publikation der Tierknochen der Grabungen 1961 bis 1974²⁷.

Fundkomplexe

Bis und mit 1960 wurden auf der Grabung nach wie vor keine Kistenbüchlein verwendet, es gab also auch keine Fundkomplexnummern. Das Prozedere bei der rückwirkenden Vergabe von U- und V-Nummern blieb dasselbe wie bei den Jahrgängen vor 1949.

Inventarisierung der Objekte mit Jahrzahl 1961 bis 1980

Inventar

Die Inventarisierung mittels einfacher Konkordanzlisten wurde bis zum Jahrgang 1966 weitergeführt. Der Wechsel auf die schon erwähnte neue Erfassung, welche die Kategorien TS, TS-Imitation, übrige Keramik, Lampen, Münzen, Bronze, Eisen, Glas, Bein, Stein, Tonobjekte und Naturalia unterschied, erfolgte offenbar mit Beginn des Jahrgangs 1967. Im Jahrgang 1966 finden sich beide Systeme nebeneinander: Die Inventarnummern 1966.1–3985 sind nach der neuen Praxis erfasst, von 1966.3986 bis 1966.4328 liegen z. T. Angaben in beiden Versionen vor, und ab 1966.4329 gibt es dann wieder nur Konkordanzlisten. Nach dem Schriftbild wurden die beiden Teile von verschiedenen Personen verfasst, die Verfasserinnen waren Emilie Riha für die ausführliche Version und Ruth Steiger für die Konkordanzlisten²⁸. Vermutlich ist der erste Teil dieses Jahrgangs ein späterer Ersatz für eine ursprüngliche einfache Konkordanzliste. Für den Jahrgang 1961 wird das Umschreiben des alten Inventars ausdrücklich erwähnt (Abb. 6; 7)²⁹.

Ab dem Fundjahrgang 1962 wurde die Reliefsigillata systematisch dokumentiert, aber nicht als eigene Gattung inventarisiert, d. h. man hat alle reliefverzierten Scherben, nach Gefässformen sortiert und zusammen mit beigelegten Zetteln mit den Inventarnummern fotografiert (Abb. 9). Trotz der teilweise mittelmässigen Qualität der Sammelaufnahmen stellt diese Dokumentation bis heute eine wahre Fundgrube für Sigillata-Spezialisten dar³⁰.

24 Die Ordner «Funde» liefen im Museum unter der mündlichen Bezeichnung «Schnittbücher», was aber verfänglich ist, da die Bezeichnung «Schnittbücher» gleichzeitig in der Grabungsabteilung für andere Dossiers verwendet wurde, welche eine Übersicht über die einzelnen Schnitte und Abträge bieten und z. T. heute noch wertvolle Angaben zu den Fundumständen liefern.

25 Aus den Jahrgängen vor 1949 liegen keine Münzen vor, da diese von der Fundübergabe an das Römermuseum ausgeschlossen worden waren und bis heute im Historischen Museum Basel aufbewahrt werden (s. o. S. 339). Von 1949 bis 1969 erhielten die Münzen zwar normale Inventarnummern, zusätzlich aber fortlaufende Münznummern, die für jeden Jahrgang wieder mit 1 begannen. In der Reihenfolge dieser Münznummern wurden sie auch aufbewahrt, ebenso wie die Karteikarten mit den Münzbestimmungen. Diese Münznummern scheinen kaum Eingang in Publikationen gefunden zu haben. Sie spielen heute keine Rolle mehr, werden aber in der Inventardatenbank immer noch aufgeführt, um sicherzustellen, dass keine Informationen verloren gehen.

26 Laur-Belart 1969/70, 120.

27 Laur-Belart 1963, 38; Schibler/Furger 1988, 7; 9 f.

28 Das Schriftbild der beiden Autorinnen ist aus verschiedenen Quellen bekannt.

29 Martin 1983, 48.

30 Sie bildete beispielsweise die Grundlage für die Studien von Allard Mees zu den modellsignierten Dekorationen auf südgallischer Terra Sigillata, Mees 1995.

Inventar-Nr.	1959	niedrig	Schnitt	Kosten = W. 30	1959
1-13	Streuf.	362-367	V02234	688-689	V02265
14	"	368-372	S171	700-725	S169
15	V05505	373-378	V02236	726-743	S160
16	S165	380-390	V02237	744-751	S176
17	V02213	391	S176	750-768	V02268
18	S165	392	V02238	769-785	V02272
19-20	Streuf.	394-400	V02240	802	V02273
21-48	V02238	401-406	V02241	803-805	S172
49	Streuf.	407-409	V02242	806-815	V02274
50-51	"	410-411	V02243	816-827	V02275
52-62	V02214	412	V02244	828-834	S2
63-69	Streuf.	413	S171	835-837	V02276
70-94	V02215	414-417	V02245	838-843	V02277
95-98	V02216	418-425	S171	844-845	S172
99-140	V02217	426-433	V02246	846-850	V02278
141-154	V02218	434-440	V02247	851-852	S122
155-160	Streuf.	441-445	V02248	853-881	V02279
161	S166	446-450	V02249	882-896	S122
162-167	Streuf.	451-458	S171	897-908	V02280
168-202	"	459-471	V02250	909-921	S166
203-217	V02220	472-477	S171	922-925	V02286
218-231	S165	478-498	V02251	926-927	Streuf.
232-237	V02221	499-511	V02252	928-942	V02287
238-242	S166	512-522	V02253	943-956	S122
243-263	Streuf.	523-538	V02254	956-970	V02288
264-294	V02225	539-567	V02255	971-979	S2
295-296	V02226	568-598	V02256	980-990	V02289
297-300	S171	599-607	V02257	991-1012	S2
301-304	V02227	608-613	V02258	1013	V02290
305-309	V02228	614-635	V02259	1014-1017	S2
310-317	V02229	636-665	V02260	1018-1020	V02291
			V02261		S4
			V02262		V02292
			V02263		V02293
			V02264		V02294
			V02265		S2
			V02266		V02295
			V02267		V02296
			V02268		V02297
			V02269		V02298
			V02270		V02299
			V02271		V02300
			V02272		V02301
			V02273		V02302
			V02274		V02303
			V02275		V02304
			V02276		V02305
			V02277		V02306
			V02278		V02307
			V02279		V02308
			V02280		V02309
			V02281		V02310
			V02282		V02311
			V02283		V02312
			V02284		V02313
			V02285		V02314
			V02286		V02315
			V02287		V02316
			V02288		V02317
			V02289		V02318
			V02290		V02319
			V02291		V02320
			V02292		V02321
			V02293		V02322
			V02294		V02323
			V02295		V02324
			V02296		V02325
			V02297		V02326
			V02298		V02327
			V02299		V02328
			V02300		V02329
			V02301		V02330
			V02302		V02331
			V02303		V02332
			V02304		V02333
			V02305		V02334
			V02306		V02335
			V02307		V02336
			V02308		V02337
			V02309		V02338
			V02310		V02339
			V02311		V02340
			V02312		V02341
			V02313		V02342
			V02314		V02343
			V02315		V02344
			V02316		V02345
			V02317		V02346
			V02318		V02347
			V02319		V02348
			V02320		V02349
			V02321		V02350
			V02322		V02351
			V02323		V02352
			V02324		V02353
			V02325		V02354
			V02326		V02355
			V02327		V02356
			V02328		V02357
			V02329		V02358
			V02330		V02359
			V02331		V02360
			V02332		V02361
			V02333		V02362
			V02334		V02363
			V02335		V02364
			V02336		V02365
			V02337		V02366
			V02338		V02367
			V02339		V02368
			V02340		V02369
			V02341		V02370
			V02342		V02371
			V02343		V02372
			V02344		V02373
			V02345		V02374
			V02346		V02375
			V02347		V02376
			V02348		V02377
			V02349		V02378
			V02350		V02379
			V02351		V02380
			V02352		V02381
			V02353		V02382
			V02354		V02383
			V02355		V02384
			V02356		V02385
			V02357		V02386
			V02358		V02387
			V02359		V02388
			V02360		V02389
			V02361		V02390
			V02362		V02391
			V02363		V02392
			V02364		V02393
			V02365		V02394
			V02366		V02395
			V02367		V02396
			V02368		V02397
			V02369		V02398
			V02370		V02399
			V02371		V02400
			V02372		V02401
			V02373		V02402
			V02374		V02403
			V02375		V02404
			V02376		V02405
			V02377		V02406
			V02378		V02407
			V02379		V02408
			V02380		V02409
			V02381		V02410
			V02382		V02411
			V02383		V02412
			V02384		V02413
			V02385		V02414
			V02386		V02415
			V02387		V02416
			V02388		V02417
			V02389		V02418
			V02390		V02419
			V02391		V02420
			V02392		V02421
			V02393		V02422
			V02394		V02423
			V02395		V02424
			V02396		V02425
			V02397		V02426
			V02398		V02427
			V02399		V02428
			V02400		V02429
			V02401		V02430
			V02402		V02431
			V02403		V02432
			V02404		V02433
			V02405		V02434
			V02406		V02435
			V02407		V02436
			V02408		V02437
			V02409		V02438
			V02410		V02439
			V02411		V02440
			V02412		V02441
			V02413		V02442
			V02414		V02443
			V02415		V02444
			V02416		V02445
			V02417		V02446
			V02418		V02447
			V02419		V02448
			V02420		V02449
			V02421		V02450
			V02422		V02451
			V02423		V02452
			V02424		V02453
			V02425		V02454
			V02426		V02455
			V02427		V02456
			V02428		V02457
			V02429		V02458
			V02430		V02459
			V02431		V02460
			V02432		V02461
			V02433		V02462
			V02434		V02463
			V02435		V02464
			V02436		V02465
			V02437		V02466
			V02438		V02467
			V02439		V02468
			V02440		V02469
			V02441		V02470
			V02442		V02471
			V02443		V02472
			V02444		V02473
			V02445		V02474
			V02446		V02475
			V02447		V02476
			V02448		V02477
			V02449		V02478
			V02450		V02479
			V02451		V02480
			V02452		V02481
			V02453		V02482
			V02454		V02483
			V02455		V02484
			V02456		V02485
			V02457		V02486
			V02458		V02487
			V02459		V02488
			V02460		V02489
			V02461		V02490
			V02462		V02491
			V02463		V02492
			V02464		V02493
			V02465		V02494
			V02466		V02495
			V02467		V02496
			V02468		V02497
			V02469		V02498
			V02470		V02499
			V02471		V02500
			V02472		V02501
			V02473		V02502
			V02474		V02503
			V02475		V02504
			V02476		V02505
			V02477		V02506
			V02478		V02507
			V02479		V02508
			V02480		V02509
			V02481		V02510
			V02482		V02511
			V02483		V02512
			V02484		V02513
			V02485		V02514
			V02486		V02515
			V02487		V02516
			V02488		V02517
			V02489		V02518
			V02490		V02519
			V02491		V02520
			V02492		V02521
			V02493		V02522
			V02494		V02523
			V02495		V02524
			V02496		V02525
			V02497		V02526
			V02498		V02527
			V02499		V02528
			V02500		V02529
			V02501		V02530
			V02502		V02531
			V02503		V02532
			V02504		V02533
			V02505		V02534
			V02506		V02535
			V02507		V02536
			V02508		V02537
			V02509		V02538
			V02510		V02539

Inventar-Nr.	Gegenstand	Func.komplex	Insula(I), Parzelle(F) (KA = Kaiseraugst)	Datum
5810	Wandversatz	604	D. 30	13.6.
5811	TS	602		12.6.
5812-15	Keramik			
5816	Wandversatz	612		15.6.
5817	TS			
5818	Keramik			
5819	Wandversatz			
5820	TS	611		
5821-23	Keramik			
5824-25	TS	609		
5826-27	Keramik			
5828	Glas			
5829	Blech			
5830	Ring, Br.			
5831-40 +14013 (mod. Feuers)	TS	306	D. 31	31.5.
5841-54	Keramik			
5855	Maschinenp.			
5856	Kette, Br.			
5857-58	Eisen			
5859	Blei			
5860-63	Münzen			
5864	TS	388		23.6.
5865	Keramik			
5866	Glas			

Inventar-Nr.	Gegenstand	Func.komplex	Insula(I), Parzelle(F) (KA = Kaiseraugst)	Datum
5558-5574	W. 16, 353 25322 25295			24./31. Feb.
5574-5601	W. 16, 357 25452-25427			
5831-5863	Hummel 25000 25532 Fingerring um 5 24/25. auch Nadeln			
5870-74	W. 16, 382 25515- 25516 W. 16 50 Nadeln			
5856-5907	W. 16, 377 50 Nadeln 25340- 25340			
5859-66	W. 16, 393 25440- 25390			
5876-6000	W. 16, 363 25528- 25516 W. 16			

Abb. 7: Augusta Raurica. Ausschnitte aus den Inventaren des Jahrgangs 1961 des Römischen Museums Augst. 1.: Ausschnitt aus dem eigentlichen Inventarordner (hervorgehoben sind die Funde aus Kiste 306 der Grabung Insula 31); 2.: Ausschnitt aus dem Ordner «Funde» der Grabung Insula 31 (hervorgehoben sind die entsprechenden Funde aus Kiste 306).



Abb. 8: Augusta Raurica. Fundtüte für einen eingemessenen Fund aus der Grabung Augst-Venusstrasse Ost von 1971 mit den Ausgrabungsdaten und der beim Inventarisieren vergebenen Inventarnummer.

Mit dem Inventarisieren der Grabung 1980.003³¹ begann man, die Säcke mit den gewaschenen Funden vorzusortieren und diese in der Reihenfolge der Fundkomplexe mit fortlaufenden Inventarnummern zu versehen. Bei großen Komplexen, die mehrere Säcke umfassten, wurden die Funde des gesamten Fundkomplexes jeweils zusammengelegt und nach Fundgattungen fortlaufend nummeriert, wobei immer noch einzelne spätere Nachträge vorkamen. Dieses Verfahren wurde auch auf einen Grossteil der Funde aus den Grabungen 1980.002 und 1980.051 angewendet, während für die übrigen Grabungen dieses Jahrgangs die Inventarnummern noch nach dem Zufallsprinzip vergeben wurden, je nachdem, wie die Säcke mit den Funden gerade zur Hand kamen.

Funde und Aufbewahrung

Von 1961 bis 1980 herrschte offenbar eine recht rigorose Ausscheidungspraxis. Der Jahresbericht für das Jahr 1963 erwähnt, dass auf rund 12 600 inventarisierte Objekte «weitere Tausende von Fragmenten, insbesondere Scherben, zwar gewaschen und kontrolliert, jedoch als unwichtig ausgeschieden und in den betreffenden Ausgrabungen wieder versenkt wurden»³².

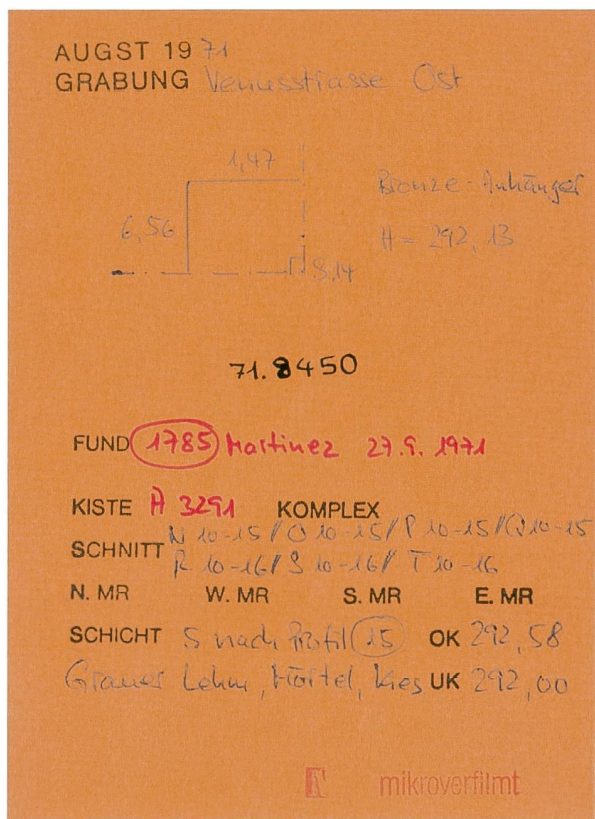

Abb. 9: Augusta Raurica. Fotografien von Reliefsigillata mit beigelegten Zetteln mit Inventarnummern.

1971 gab man die Aufbewahrung der Sammlungsobjekte nach Fundkomplexen auf, und es wurden separate Depots für die einzelnen Materialgattungen angelegt. Auch konservatorische Überlegungen spielten dabei eine Rolle, indem für die einzelnen Materialgattungen unterschiedliche und möglichst günstige Erhaltungsbedingungen, etwa in Bezug auf Temperatur und Luftfeuchtigkeit, geschaffen werden konnten.

Dieses System wurde nach und nach ausgebaut und teilweise auch wieder leicht verändert. Gegenwärtig sind die in Tabelle 2 aufgelisteten Depots in Betrieb³³.

Um die Erschliessung des umfangreichen Keramikdepots zu erleichtern, wurde ab 1971 eine Sachkartei geführt, die zwei- oder dreimal verändert, zeitweise bis gegen 100 Kategorien enthielt (Abb. 12,1)³⁴. Einige Kriterien wurden systematisch erfasst, wie etwa Töpferstempel, Arretina, Schlan-

31 Kaiseraugst, Auf der Wacht II, ab Inv. 1980.14653, FK B04056.

32 Laur-Belart 1963, 38. Siehe auch Schwarz 1995, 62 mit Anm. 130; Sütterlin 2002, 65.

33 Rütli 2008, bes. Tabelle 1.

34 Martin 1982, 42.

gentöpfe und Graffiti, andere nur in Sonderfällen, z. B. Reibschalen übergross oder Terra Nigra³⁵.

Ab 1969 musste Elisabeth Schmid wegen eigener Ausgrabungen und Forschungen sowie zunehmender Lehrtätigkeit an der Universität Basel die Knochenbestimmungen in Augst einschränken und 1974 ganz aufgeben³⁶. Seither erfolgt, im Rahmen eines Vertrags mit dem Institut für Prähistorische und Naturwissenschaftliche Archäologie (IPNA, ehemals Laboratorium für Urgeschichte) der Universität Basel, die Bearbeitung der Tierknochen nur noch projektweise im Zusammenhang mit einzelnen Publikationen. Es werden aber bis heute keine Tierknochen mehr ausgeschieden.

Fundkomplexe

1961 wurden auf den Grabungen erstmals vorgedruckte Kistenbüchlein eingesetzt. Jedes Büchlein enthielt 50 fortlaufend nummerierte FK-Zettel in dreifacher Ausführung mit Durchschreibefunktion. Die hellgelbe Kopie verblieb im Büchlein, auf ihr wurden bereits auf der Grabung die Fundnummern und Koordinaten und Höhen der eingemessenen Funde eingetragen³⁷. Eingemessene Funde kamen auf der Grabung normalerweise in eine gelbe Papiertüte, auf der Fundnummer und Einmessung in Fläche und Höhe eingetragen wurde, nebst weiteren Angaben wie Fundbeschreibung, besondere Fundumstände, Name des Finders usw. (Abb. 8). Diese Tüten wurden in der Reihenfolge der Inventarnummern archiviert und sind, besonders für ältere Fundjahrgänge, bis heute eine wertvolle Quelle für Informationen, die nirgendwo sonst festgehalten worden sind. Die beiden heraustrennbaren Zettel aus dem Kistenbüchlein kamen in die Fundkiste, nach dem Waschen der Funde wurde die dunkelgelbe Kopie zu den Tierknochen gelegt, während das weisse Original die Artefakte in die Inventarisierung begleitete (Abb. 10,1 oben Mitte). Die für diesen Fundkomplex vergebenen Inventarnummern, aufgeschlüsselt nach Fundgattungen, wurden darauf eingetragen und die Zettel dann in Ordnern abgelegt.

Diese erste Serie Kistenbüchlein bestand aus den Fundkomplezzetteln 00001–10000, zunächst ohne nähere Serienbezeichnung. Zur Unterscheidung von späteren Serien wurde sie in den 80er-Jahren rückwirkend mit dem vorangestellten Buchstaben X gekennzeichnet³⁸. 1962 gab es einen Engpass, weil die bestellten Kistenbüchlein zu spät geliefert wurden³⁹. Die noch vorhandenen Fundkomplezzettel X01950–X02000 wurden auf der neu gestarteten Grabung in der Insula 31 benutzt, während für die Weiterführung der Grabung in der Insula 30 improvisierte, handschriftliche Kistenzettel zum Einsatz kamen, die zunächst einmal mit A001–A100 bezeichnet wurden. Sie erhielten rückwirkend die Serienbezeichnung W, also W00001–W00100. Die Serie W wurde in der Folge noch für wenige handgeschriebene Begleitzettel aus verschiedenen Grabungen des Jahres 1963 weiter verwendet. Von 1963 bis 1964, also noch während der Laufzeit der ersten Serie, wurde bereits mit einer neuen Serie Kisten-

Tabelle 2: Augusta Raurica. Die verschiedenen Materialdepots (Stand 2014).

Keramik (inkl. Webgewichte)
Ton spezial (= Nicht-Gefäss-Keramik)
Lampen
Baukeramik
Glas
Bein bearbeitet
Münzen
Bronze (+ Gold und Silber)
Eisen
Blei
Schlacke und Tiegel
Steine klein
Mosaiken
Architekturelemente
Wandverputz
Mörtel
Naturalia
Erdproben
Nicht-Römisches (ausser Keramik)

büchlein begonnen, wieder mit denselben Nummern 00001–10000⁴⁰. Zur Unterscheidung lief diese Serie zunächst unter der Bezeichnung «2. Reihe», bevor sie ihre endgültige Serienbezeichnung Y erhielt, also Y00701–Y01700. Im Anschluss daran kam von 1966 bis 1973 noch eine «3. Reihe» zum Einsatz, wieder mit derselben Nummerierung⁴¹. Sie wurde mit der Serienbezeichnung Z versehen, also Z01500–Z02700. Für die Jahrgänge 1963 bis 1973 lagen also zunächst bis zu drei Kistenzettel mit derselben Nummer vor (Tabelle 3), die nur durch die Jahreszahl und die Grabungsbezeichnung von einander zu unterscheiden waren⁴². Diese Situation wurde, wie erwähnt, durch die rückwirkende Vergabe der Serienbezeichnungen Y bis Z behoben.

Auf der Nationalstrassen-Grabung 1968.055 (N2/A3) kamen erstmals Kistenbüchlein mit der bereits vorgedruckten Serienbezeichnung A zum Einsatz. Das System mit den vorangestellten Buchstaben und 10000 Kistenzetteln pro Buch-

35 Ohne diese Erschliessung wäre das Verfassen einzelner Augster Monografien nicht möglich gewesen, zum Beispiel Péret/Sylvestre 2008 und Schmid 1991.

36 Laur-Belart 1963, 38; Schibler/Furger 1988, 7; 9 f.

37 Fundnummern sind auf der Grabung vergebene Nummern für eingemessene Objekte, die bis zur 1987 eingeführten Inventarisierung nach Fundkomplexen nicht mit den Inventarnummern übereinstimmen.

38 Vergeben wurden die Fundkomplexe X00001–X08497 in den Jahren 1961 bis 1968.

39 Vorbemerkung von Jürg Ewald auf einem Zettel im Ordner mit den abgelegten provisorischen Fundkomplezzetteln W00001–W00100.

40 Tatsächlich benutzt wurden die Nummern 00701–01700.

41 Wobei nur 01501–02700 tatsächlich vergeben wurden.

42 Vorgangsnummern existierten damals noch keine, siehe unten S. 346.

Tabelle 3: Augusta Raurica. Mehrfach vergebene Fundkomplexnummern der Jahrgänge 1961–1973.

Serie X	1 ————— 8497
Serie Y	701 — 1700
Serie Z	1500 ——— 2700

stabe ergibt gesamthaft 260 000 von einander eindeutig unterscheidbare Fundkomplexnummern. Mittlerweile ist man bei der Serie G angelangt. H bis T sind noch frei, also noch gegen 200 000 Nummern.

Inventarisierung der Objekte mit Jahrzahl 1981 bis 1986

Inventar

Ab dem Beginn des Jahrganges 1981 wurden für die Inventarisierung vorgedruckte Formulare eingesetzt, auf denen fundkomplexweise Inventar- und Fundnummern eingetragen und die Rubriken TS, TS-ähnli., Keramik, (Stempel), Münze, Bronze, Eisen, (Ziernagel, Blech, Abfall, Fluss), Schlacke, Tiegel, Blei, Glas, Bein, Lampe, Wandverputz und Stein angekreuzt werden konnten. Am Ende jeder Zeile folgte noch ein Feld für allfällige Bemerkungen. In der oberen Hälfte wurde der FK-Zettel (weisses Exemplar) aufgeklebt (Abb. 10,1)⁴³. Die Inventarblätter wurden in der Reihenfolge der Fundkomplexe und als Kopie in der Reihenfolge der Inventarnummern abgelegt. Die Ordner mit den Kopien wurden nach der elektronischen Erfassung der alten Inventare (nach 1989) aus Platzgründen eliminiert und durch Ausdrücke der Inventarlisten ersetzt (Abb. 10,3).

Bis und mit Jahrgang 1986 wurden die Säcke mit den Funden weiterhin nach Fundkomplexen vorsortiert, damit die Inventarnummern sowohl innerhalb eines Komplexes als auch in deren Abfolge nach Möglichkeit fortlaufend erscheinen sollten. Das ebenfalls seit 1980 vorgenommene Zusammenlegen der Funde aus allen Folgesäcken wurde jedoch im Laufe des Jahrgangs 1982 auf Anraten von Stefanie Martin-Kilcher wieder aufgegeben. Sie argumentierte, dass, gerade bei grossen Abträgen, durch das Zusammenlegen der Funde wichtige Informationen verloren gingen. In der Regel enthält ein Sack den Inhalt einer Fundkiste und die Funde darin entsprechen somit einem bestimmten Niveau des Abtrags, daher ist oft von Sack zu Sack eine chronologische Abfolge der Funde auszumachen. Seit dieser Einsprache wurden die Folgesäcke einzeln im Anschluss an den Sack mit dem FK-Zettel inventarisiert, ihre handschriftlichen Begleitzettel wurden dabei anstelle der FK-Zettel auf den Inventarblättern aufgeklebt (Abb. 10,2). Im später daraus erstellten elektronischen Inventar ist dies nur noch daran zu erkennen, dass die Inventarisierungsreihenfolge in-

nerhalb eines Fundkomplexes mehrmals von vorn (mit TS etc.) beginnt (Abb. 10,3).

Funde und Aufbewahrung

Im Lauf der Inventarisierung der Grabung 1985.051 (Augst-Turnhalle) begann man bei der Keramik Buch zu führen über Anzahl und Gewicht der pro Fundkomplex ausgeschiedenen Scherben, aufgeschlüsselt nach Keramikgattungen (sog. Fundstatistik). Die zunächst auf Zetteln notierten Daten wurden nach 1987 auch elektronisch erfasst. Abgesehen davon wurden die Funde gleich behandelt wie im vorausgehenden Zeitabschnitt.

Fundkomplexe

Auch bei den Fundkomplexen gab es keine Änderungen gegenüber 1961–1980.

Inventarisierung der Objekte mit Jahrzahl 1987 bis 1989: EDV-Eingabe, «Taillard-Programm» (dBase)

Inventar

Mit der Einführung der elektronischen Inventarisierung erfolgte ein Systemwechsel. Die Inventarnummern bestehen seither nicht mehr wie bis anhin aus einer Jahrzahl und einer durch einen Punkt abgetrennten, fortlaufenden Nummer. Sie setzen sich von diesem Zeitpunkt an aus folgenden Komponenten zusammen, die jeweils durch Punkte voneinander getrennt sind: Fundjahrgang, Vorgangsnummer, Fundkomplexnummer und Laufnummer, die für jeden Fundkomplex wieder mit 1 beginnt (Abb. 1,6)⁴⁴. Dies hatte erhebliche organisatorische Konsequenzen: Im Hinblick auf eine spätere Erfassung der alten handschriftlichen Inventare mussten rückwirkend alle früheren Grabungen mit einer Vorgangsnummer und alle Fundensembles aus den Jahren vor 1961 zusätzlich mit einer Fundkomplexnummer versehen werden⁴⁵.

43 Furger 1984, 94 f. und hier Abb. 6. Die hier in Klammern gesetzten Begriffe sind Unterkategorien, die nur in Kombination mit einer Materialgattung angekreuzt werden sollten.

44 Furger 1988, 10 f.

45 Serien U und V, siehe die Zeitabschnitte bis und mit 1960, jeweils unter dem Abschnitt «Fundkomplexe», vor allem S. 340.

Römermuseum Augst		FK																																																																																																																																																																																				
Grabung: B 08158 Ort: 1/1015 Datum: 22.7. Fund/Schicht: Q44-16/R44-16/1515 Inventar-Nr.: 82.18443-18470		FK																																																																																																																																																																																				
Inv. Nr.	2572 Br. Fibel (Kleinschild) 2573 Br. Fibel (Kleinschild) 2574 Br. Fibel (Kleinschild) 2575 Br. Fibel (Kleinschild) 2576 Br. Fibel (Kleinschild)	Inv. Nr. 82.18471-18488																																																																																																																																																																																				
Region: Inzula Bemerkungen:		Region: Inzula Bemerkungen:																																																																																																																																																																																				
<table border="1"> <thead> <tr> <th>Inventar-Nummer(n)</th> <th>Fund-Nr.</th> <th>TS</th> <th>Ts-lin.</th> <th>Ts-kant.</th> <th>Ts-rand.</th> <th>Münze</th> <th>Bronze</th> <th>Eisen</th> <th>Zinn</th> <th>Zinnleg.</th> <th>Bluch</th> <th>Abfall</th> <th>Flint</th> <th>Stein</th> <th>Porz.</th> <th>Glas</th> <th>Leinwand</th> <th>Wandverp.</th> <th>Sticht.</th> </tr> </thead> <tbody> <tr> <td>18443-18444</td> <td></td> <td></td> <td></td> <td></td> <td></td> <td></td> <td></td> <td></td> <td></td> <td></td> <td></td> <td></td> <td></td> <td></td> <td></td> <td></td> <td></td> <td></td> <td></td> </tr> <tr> <td>18445-18451</td> <td></td> <td></td> <td></td> <td></td> <td></td> <td></td> <td></td> <td></td> <td></td> <td></td> <td></td> <td></td> <td></td> <td></td> <td></td> <td></td> <td></td> <td></td> <td></td> </tr> <tr> <td>18452-18461</td> <td></td> <td></td> <td></td> <td></td> <td></td> <td></td> <td></td> <td></td> <td></td> <td></td> <td></td> <td></td> <td></td> <td></td> <td></td> <td></td> <td></td> <td></td> <td></td> </tr> <tr> <td>18466</td> <td>2572</td> <td></td> <td></td> <td></td> <td></td> <td></td> <td></td> <td></td> <td></td> <td></td> <td></td> <td></td> <td></td> <td></td> <td></td> <td></td> <td></td> <td></td> <td>Webgewicht</td> </tr> <tr> <td>18467</td> <td>2573</td> <td></td> <td></td> <td></td> <td></td> <td></td> <td></td> <td></td> <td></td> <td></td> <td></td> <td></td> <td></td> <td></td> <td></td> <td></td> <td></td> <td></td> <td>Instrument</td> </tr> <tr> <td>18468</td> <td>2574</td> <td></td> <td></td> <td></td> <td></td> <td></td> <td></td> <td></td> <td></td> <td></td> <td></td> <td></td> <td></td> <td></td> <td></td> <td></td> <td></td> <td></td> <td>Fibel</td> </tr> <tr> <td>18469</td> <td>2575</td> <td></td> <td></td> <td></td> <td></td> <td></td> <td></td> <td></td> <td></td> <td></td> <td></td> <td></td> <td></td> <td></td> <td></td> <td></td> <td></td> <td></td> <td></td> </tr> <tr> <td>18470</td> <td>2576</td> <td></td> <td></td> <td></td> <td></td> <td></td> <td></td> <td></td> <td></td> <td></td> <td></td> <td></td> <td></td> <td></td> <td></td> <td></td> <td></td> <td></td> <td></td> </tr> </tbody> </table>			Inventar-Nummer(n)	Fund-Nr.	TS	Ts-lin.	Ts-kant.	Ts-rand.	Münze	Bronze	Eisen	Zinn	Zinnleg.	Bluch	Abfall	Flint	Stein	Porz.	Glas	Leinwand	Wandverp.	Sticht.	18443-18444																				18445-18451																				18452-18461																				18466	2572																		Webgewicht	18467	2573																		Instrument	18468	2574																		Fibel	18469	2575																			18470	2576																		
Inventar-Nummer(n)	Fund-Nr.	TS	Ts-lin.	Ts-kant.	Ts-rand.	Münze	Bronze	Eisen	Zinn	Zinnleg.	Bluch	Abfall	Flint	Stein	Porz.	Glas	Leinwand	Wandverp.	Sticht.																																																																																																																																																																			
18443-18444																																																																																																																																																																																						
18445-18451																																																																																																																																																																																						
18452-18461																																																																																																																																																																																						
18466	2572																		Webgewicht																																																																																																																																																																			
18467	2573																		Instrument																																																																																																																																																																			
18468	2574																		Fibel																																																																																																																																																																			
18469	2575																																																																																																																																																																																					
18470	2576																																																																																																																																																																																					

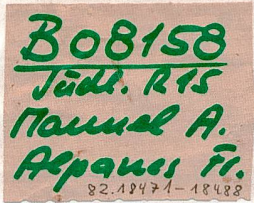
Römermuseum Augst		FK																																																																																
		FK																																																																																
Inv. Nr.		Inv. Nr.																																																																																
Region: Inzula Bemerkungen:		Region: Inzula Bemerkungen:																																																																																
<table border="1"> <thead> <tr> <th>Inventar-Nummer(n)</th> <th>Fund-Nr.</th> <th>TS</th> <th>Ts-lin.</th> <th>Ts-kant.</th> <th>Ts-rand.</th> <th>Münze</th> <th>Bronze</th> <th>Eisen</th> <th>Zinn</th> <th>Zinnleg.</th> <th>Bluch</th> <th>Abfall</th> <th>Flint</th> <th>Stein</th> <th>Porz.</th> <th>Glas</th> <th>Leinwand</th> <th>Wandverp.</th> <th>Sticht.</th> </tr> </thead> <tbody> <tr> <td>18471</td> <td></td> <td></td> <td></td> <td></td> <td></td> <td></td> <td></td> <td></td> <td></td> <td></td> <td></td> <td></td> <td></td> <td></td> <td></td> <td></td> <td></td> <td></td> <td></td> </tr> <tr> <td>18472-18473</td> <td></td> <td></td> <td></td> <td></td> <td></td> <td></td> <td></td> <td></td> <td></td> <td></td> <td></td> <td></td> <td></td> <td></td> <td></td> <td></td> <td></td> <td></td> <td></td> </tr> <tr> <td>18474-18488</td> <td></td> <td></td> <td></td> <td></td> <td></td> <td></td> <td></td> <td></td> <td></td> <td></td> <td></td> <td></td> <td></td> <td></td> <td></td> <td></td> <td></td> <td></td> <td></td> </tr> </tbody> </table>			Inventar-Nummer(n)	Fund-Nr.	TS	Ts-lin.	Ts-kant.	Ts-rand.	Münze	Bronze	Eisen	Zinn	Zinnleg.	Bluch	Abfall	Flint	Stein	Porz.	Glas	Leinwand	Wandverp.	Sticht.	18471																				18472-18473																				18474-18488																			
Inventar-Nummer(n)	Fund-Nr.	TS	Ts-lin.	Ts-kant.	Ts-rand.	Münze	Bronze	Eisen	Zinn	Zinnleg.	Bluch	Abfall	Flint	Stein	Porz.	Glas	Leinwand	Wandverp.	Sticht.																																																															
18471																																																																																		
18472-18473																																																																																		
18474-18488																																																																																		

3

INVENTAR 1982

INVJ	INVENTARNUMMERN	FK	GA	OBJEKT/BESCHREIBUNG	E	GRABUNG	
1982	18282	18284	B08147	ts	N	1982 52	
1982	18285	18289	B08147	ke	N	1982 52	
1982	18291	18291	B08147	m	J	1982 52	
1982	18292	18292	B08147	el	N	1982 52	
1982	18293	18293	B08147	gl	J	1982 52	
1982	18294	18294	B08149	ts	J	1982 52	
1982	18295	18308	B08149	ts	N	1982 52	
1982	18309	18312	B08149	im	N	1982 52	
1982	18313	18332	B08149	ke	N	1982 52	
1982	18333	18333	B08149	m	J	1982 52	
1982	18334	18334	B08149	br	Fibel	J	1982 52
1982	18335	18335	B08149	br	Zierragel	J	1982 52
1982	18336	18340	B08149	el	N	1982 52	
1982	18341	18341	B08149	sk	N	1982 52	
1982	18342	18349	B08150	ts	N	1982 52	
1982	18350	18354	B08150	im	N	1982 52	
1982	18355	18364	B08150	ke	N	1982 52	
1982	18365	18368	B08150	br	N	1982 52	
1982	18369	18369	B08150	br	Schlacke	N	1982 52
1982	18370	18370	B08151	ts	N	1982 52	
1982	18371	18376	B08151	im	N	1982 52	
1982	18376	18386	B08151	ke	N	1982 52	
1982	18387	18387	B08151	sk	N	1982 52	
1982	18388	18390	B08153	ts	N	1982 52	
1982	18391	18393	B08153	im	N	1982 52	
1982	18394	18411	B08153	ke	N	1982 52	
1982	18412	18412	B08153	gl	WS millefiori	J	1982 52
1982	18413	18413	B08154	im	N	1982 52	
1982	18414	18420	B08154	ke	N	1982 52	
1982	18421	18424	B08155	ts	N	1982 52	
1982	18425	18429	B08155	ke	N	1982 52	
1982	18430	18431	B08155	sk	N	1982 52	
1982	18432	18432	B08155	gl	WS	N	1982 52
1982	18433	18433	B08155	st	Schminkeplatte blau	N	1982 52
1982	18434	18434	B08157	ts	N	1982 52	
1982	18435	18435	B08157	im	N	1982 52	
1982	18436	18442	B08157	ke	N	1982 52	
1982	18443	18444	B08158	ts	N	1982 52	
1982	18445	18451	B08158	im	N	1982 52	
1982	18452	18465	B08158	ke	N	1982 52	
1982	18466	18466	B08158	ke	Webgewicht	J	1982 52
1982	18467	18467	B08158	br	Instrument	J	1982 52
1982	18468	18468	B08158	br	Fibel	J	1982 52
1982	18469	18469	B08158	br	Zierragel	J	1982 52
1982	18470	18470	B08158	be	J	1982 52	
1982	18471	18471	B08158	ts	N	1982 52	
1982	18472	18473	B08158	im	N	1982 52	
1982	18474	18488	B08158	ke	N	1982 52	
1982	18489	18498	B08159	ts	N	1982 52	
1982	18499	18500	B08159	im	N	1982 52	
1982	18501	18520	B08159	ke	N	1982 52	
1982	18521	18521	B08159	br	Beschlag	J	1982 52
1982	18522	18522	B08159	el	N	1982 52	
1982	18523	18523	B08159	gl	BS	J	1982 52

Ein erstes, von Pierre-André Taillard entwickeltes Inventarisierungsprogramm beruhte auf einer dBase-Datenbank. In einer ersten Testphase wurde bei der Eingabe jede Inventarnummer einzeln aufgeführt, was sich aber als zu zeitaufwendig erwies. Also kehrte man wieder zur «Von ... bis»-Methode zurück, d. h. alle Funde derselben Gattung wurden auf einer Zeile zusammengefasst, wie dies früher schon handschriftlich praktiziert worden war. Der Nachteil bei dieser Methode lag darin, dass keine Abfragen zu einzelnen Inventarnummern möglich waren.

Die Umstellung erfolgte im Lauf des Fundjahrgangs 1987. Die Grabung 1987.054 wurde noch handschriftlich, durch Ankreuzen auf dem vorgeprägten Formular inventarisiert, allerdings schon mit der neuen Nummerierung. Die Inventare aller übrigen Grabungen des Jahrgangs wurden elektronisch erfasst. Im Grunde änderte sich bei der Inventarisierung nichts, ausser dass die Eingabe nun am Computer erfolgte. Eine Neuerung bestand darin, dass pro Fundkomplex Anzahl und Gesamtgewicht der inventarisierten und auch der ausgeschiedenen Scherben, nach Gattungen aufgeschlüsselt, separat erfasst wurden. Ausserdem werden seit dem Jahrgang 1987 sämtliche Fundkomplexe beim Inventarisieren aufgrund der Keramik datiert. Das Programm verknüpfte die eingegebenen Daten mit den Grabungsdaten, sodass für jeden Fundkomplex Inventarblätter mit den nötigen Angaben ausgedruckt werden konnten und sich ein

Abb. 10: Augusta Raurica. Inventarblätter auf vorgeprägten Formularen des Fundkomplexes B01858 der Grabung Augst-Moritz von 1982. 1: Ausschnitt aus dem Formular mit dem aufgeklebten Original-Kistenettel; 2: Ausschnitt aus dem Formular mit dem aufgeklebten Begleitzettel eines «Folgesackes»; 3: Ausdruck mit dem entsprechenden Abschnitt aus dem daraus erstellten elektronischen Inventar («Taillard-Programm»).

INVENTAR ROEMERMUSEUM AUGST C03587										
FK und Inv.Nr.	1987.11.C03587.1-90									
Grabung: Ausgräber	Heidemurweg 2, Gartenmauer Herzog Urs Müller									
Parz/Reg/Ins	Kaiseraugst, Parzelle 95									
Datierung	Datierungsgüte guter, typologisch einheitlicher FK Eigentliche bzw. enge Datierung : um 170 bis 210 (n.Chr.) Bemerkungen datiert von Sylvia Fünfschilling Jahr: 1988									
Fundstatistik	inventarisiert				ausgeschieden				GESAMT	
	RS	BS	WS	HENK	GEWICHT	RS	BS	WS	HENK	GEWICHT
Terra Sigillata	2	1	8		76					76
Imitation										0
Glanztonware			9		36					36
orange Feinker.	3	2	40	2	380					380
graue Feinker.	2	1			176					176
graue Grobker.			4		40					40
Reibschüsseln										0
Amphoren			5		1057		9		214	1271
Baukeramik										0
Nägeln	9									0
Nichttrömisches										
Total	16	4	66	2	1765	0	0	9	0	214
										1979
Nr.	Kategorie			Bemerkung			Eingemessen			
							Ja / Nein			
1	Bein, Knochen (bearbeitet)			FdNr.107 Ring			Ja			
2	Bronze, Silber, Gold			FdNr.108 Ringlein			Ja			
3-11	Terra sigillata						Nein			
12-76	Keramik						Nein			
77-85	Eisen						Nein			
86	Schlacke, Metallfluss						Nein			
87	Ziegel, Baukeramik						Nein			
88-89	Stein klein						Nein			
90	Erdproben, Holz[kohle],			Holzkohle			Nein			

Abb. 11: Ausdruck aus dem elektronischen Inventar der Grabung 1987.011, Kaiseraugst-Heidemurweg 2, Fundkomplex C03587 («Taillard-Programm»).



Abb. 12: Karteikarten aus der Keramik-Sachkartei. 1: von Hand ausgefüllte Karteikarte (vor 1987), ursprünglich unter «Applikenbecher» eingeordnet. Bei der Umstellung auf die elektronische Datenerfassung wurden die Kategorien der Sachkartei stark reduziert und die «Applikenbecher» kamen, zusammen mit anderen Bechern, in die Rubrik «Becher und Schälchen» mit der Codenummer 1013 (links oben, unterhalb der Inventarnummer); 2: aus der elektronischen Datenbank ausgedruckte Karteikarte (ab 1987) mit der bereits beim Inventarisieren eingegebenen Codenummer 581 für «Töpferstempel» und nachträglich aufgeklebten Durchriebes des Schriftzugs.

Aufkleben der Fundkomplezzettel erübrigte (Abb. 11)⁴⁶. Auch die Eintragungen in die Keramik-Sachdatei wurden nun per Computer getätigt. Ein gesondertes Druckprogramm erlaubt es, entsprechende Karteikarten auszudrucken, auf denen dann allenfalls noch ergänzende Zeichnungen angebracht werden konnten (z. B. von Graffiti oder Töpferstempeln; Abb. 12,2).

Funde und Aufbewahrung

Ausser der erwähnten zahlen- und gewichtsmässigen Erfassung der inventarisierten und ausgeschiedenen Scherben

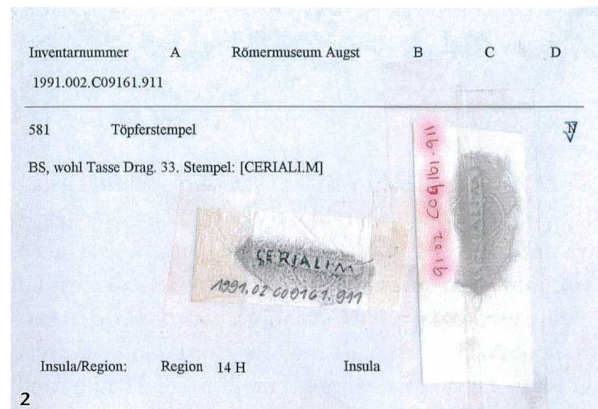
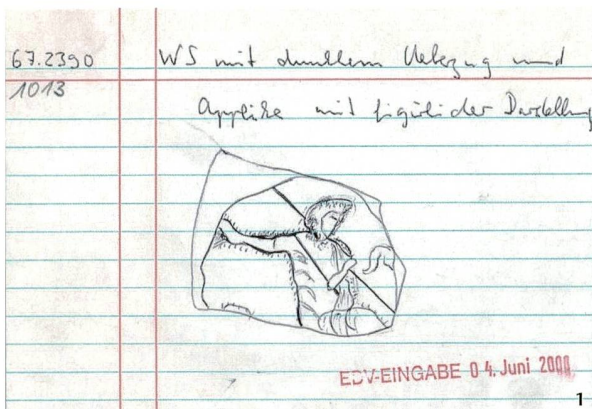
46 Zum ganzen Abschnitt Furger u. a. 1990, 10–13 mit Abb. 9.

änderte sich bei der Behandlung der Funde nichts. Die Betreuung der Tierknochen wurde durch einen Vertrag mit dem Labor für Urgeschichte der Universität Basel (heute Integrative und Prähistorische Archäologie, IPNA) neu geregelt⁴⁷.

Fundkomplexe

Es sind keine Änderungen gegenüber dem vorangehenden Zeitabschnitt zu verzeichnen.

Inventarisierung der Objekte mit Jahrzahl 1990 bis 2004: EDV-Eingabe, MICRO-RAURICA (Oracle)

Inventar

Ende 1989 konnte der EDV-Spezialist und Archäologe Christopher Sherry für die Entwicklung eines neuen Programms zur elektronischen Erfassung der Grabungs- und Inventarisierungsdaten gewonnen werden. Die neue Anwendung erhielt den Namen MICRO-RAURICA und beruhte auf einer ORACLE-Datenbank. Die Kürze dieses Abschnitts verschleiert die Tatsache, dass das Konzept und die kontinuierliche Weiterentwicklung von MICRO-RAURICA eine Pioniertat waren. Das Programm ermöglichte über die Fundkomplex- und Inventarnummern die Verknüpfung aller bisher separat bestehenden Dateien (Grabungsdatei, Inventar, Fotodatei, Fundrestaurierung usw.). Es bildete letztlich auch die Grundlage für die Anpassungen des Folgeprogramms IMDAS-Pro an die Bedürfnisse von Augusta Raurica. Die Inventarisierung erfolgte mittels neuer Eingabemasken, das Vorgehen bei der Eingabe änderte sich aber vorläufig nicht stark.

Ab dem Fundjahrgang 1993 wurde die neue Fundgattung «Reliefsigillata» eingeführt⁴⁸. Die Gattung «TS» wurde zu diesem Zeitpunkt oder bei einer späteren Mutation durch «TS-glatt» ersetzt. Daher erscheinen alle bis dahin unter «TS» inventarisierten Reliefsigillaten in der Datenbank heute unter «TS-glatt». Vom Jahrgang 2004 an wurde die Reliefsigillata nicht mehr analog schwarz-weiss, sondern digital und farbig fotografiert.

Funde und Aufbewahrung

Keine Änderung.

Fundkomplexe

Keine Änderung.

Inventarisierung der Objekte mit Jahrzahl ab 2005: EDV-Eingabe, IMDAS-Pro

Inventar

Ab 2003 drängte sich aus verschiedenen Gründen eine Ablösung von MICRO-RAURICA auf. Ausschlaggebend war die Schwierigkeit einer Verknüpfung mit anderen Programmmodulen, besonders mit dem Geografischen Informationssystem GIS⁴⁹. Nach einem längeren Entscheidungsprozess fiel die Wahl auf das von der Firma Joanneum Research in Graz (A) entwickelte Produkt IMDAS-Pro. Um den Anforderungen von Augusta Raurica zu genügen, waren allerdings noch beträchtliche Anpassungen nötig. So mussten das Grabungsmodul, das Fundrestaurierungsmodul und das Monumentenrestaurierungsmodul vollständig neu entwickelt werden, da diese zwar Bestandteil des Vorgängerprogramms MICRO-RAURICA waren, im ursprünglichen Programm der Firma Joanneum aber nicht existierten. Im Jahr 2005 war die Migration im Wesentlichen abgeschlossen, es wird aber bis heute an Verbesserungen und Weiterentwicklungen gearbeitet⁵⁰.

Beim Inventarisieren brachte die Einführung von IMDAS-Pro einige Neuerungen mit sich. Die Eingabe der Inventarnummern erfolgt immer noch nach der «Von ... bis»-Methode, doch weist das System nun jeder Inventarnummer einen eigenen Datensatz zu, was auch Abfragen zu den einzelnen Objekten erlaubt. Damit können auch erstmals vollständige Listen abgerufen werden, z. B. «Alle TS-Scherben mit Graffiti» oder «Alle ausgeliehenen Funde».

Neben der Eingabemaske für die Inventarisierung können acht weitere Masken aufgerufen werden, die den Zugriff auf zusätzliche Felder gestatten: Amphore, Fibel, Figürliche Bronze, Glas, Militaria, Münze, Steinlager, TS-Stempel (Abb. 13). Mit Ausnahme der Münzen stammen die dahinter stehenden Daten aus eingelesenen Excel-Dateien, die als separate Datenbanken, mehrheitlich für ältere Publikationen, erstellt worden waren. Eine weitere Verfeinerung wurde durch die Einführung des Felds «Fundkategorie» erreicht, in dem momentan 27 Begriffe angewählt werden können. Jedem dieser Begriffe sind jeweils eine Anzahl Unterbegriffe unter der Bezeichnung «Fundbeschreibung» zugeordnet (Tabelle 4). Eine Beschlagwortung einzelner Objekte mit

47 Furger 1988, 8.

48 Schon in den Inventaren ab 1987 finden sich als Reliefsigillata klassifizierte Stücke, doch scheint es sich um Ausnahmen zu handeln, die vielleicht im Rahmen von Bearbeitungen nachträglich in diese Gattung kamen. Gemäss Stichproben, ausgehend von den fotografierten Stücken, hat man ab dem Jahrgang 1993 alle Scherben mit erkennbarem Relief unter «Reliefsigillata» inventarisiert.

49 Furger 2003, 37 f.

50 Furger 2004, 16 f.; Furger 2005, 20 f.; Furger 2006, 15 f.



Abb. 13: Augusta Raurica. IMDAS-Pro, Eingabemaske (Stand 2014).

freier Textwahl ist weiterhin möglich. Durch diese Neuerungen können nun vielfältige detaillierte Abfragen ausgeführt werden.

Für die «Scherbenstatistik» müssen die Gewichte der Scherben nicht mehr von der Waage abgelesen und von Hand eingetippt werden, sondern können direkt ab der elektronischen Waage in die Datei eingelesen werden. Das Fotografieren der reliefverzierten Terra Sigillata konnte rationalisiert werden: Statt wie bisher beim Inventarisieren die entsprechenden Scherben für Sammlaufnahmen durch die Fotografin beiseite zu legen, was einen beträchtlichen Mehraufwand beim späteren Versorgen verursachte, wird nun jede grössere TS-Scherbe mit Relief während des Inventarisierens mit einer am Computer angeschlossenen digitalen Kompaktkamera einzeln fotografiert und das Bild direkt mit dem entsprechenden Datensatz verknüpft⁵¹. Die Kamera wird auch für das Fotografieren von Stempeln, Graffiti und weiteren besonderen Funden verwendet.

Es wurden neue Gattungen, unter anderem Terra Nigra/TS-Imitation, Glanztonkeramik, Gold und Silber geschaffen. So sinnvoll eine Verfeinerung der Gattungen auch ist, so problematisch kann sie – ohne Hintergrundwissen – bei

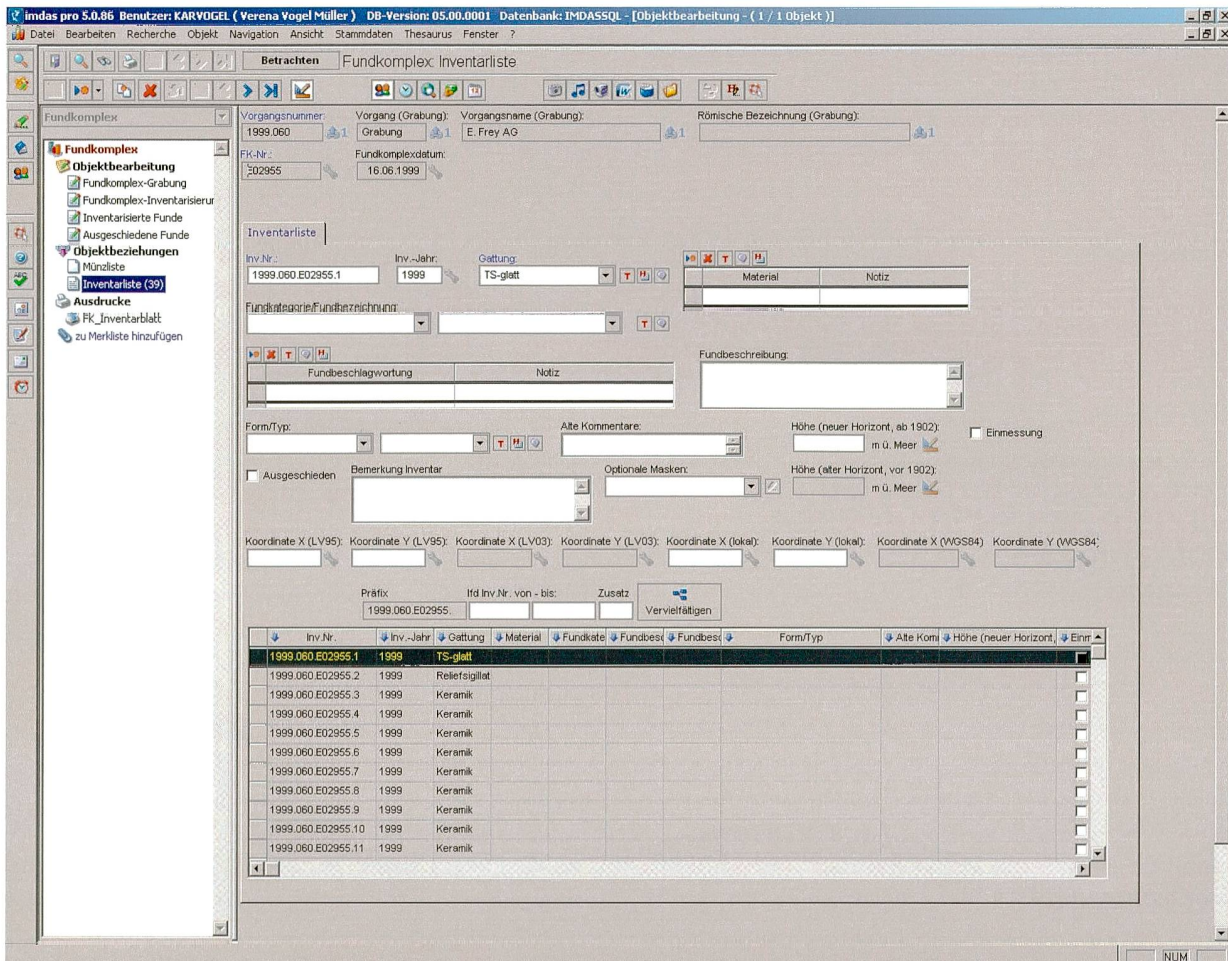
Datenabfragen werden. Ein Beispiel: Sucht man in der Datenbank nach Reliefsigillata, so erhält man zwar eine bestimmte Anzahl als Ergebnis, Tausende von vor 1993 inventarisierten Stücken findet man aber nicht, da sie nur als «TS» aufgenommen worden waren (zu den Ausnahmen s. o. Anm. 48).

Funde und Aufbewahrung

Es sind keine Änderungen zu verzeichnen. Die neu geschaffenen Gattungen haben keine Auswirkungen auf die Depots. Nach wie vor wird die gesamte Gefässkeramik zusammen mit den Webgewichten am selben Ort versorgt. Der offizielle Standort von Gegenstände aus Gold oder Silber ist das Bronzedept, besonders wertvolle Gegenstände kommen aber ohne Berücksichtigung der Gattung in den Tresor, ebenso sämtliche Gemmen. An dem für sie vorgesehe-

51 Kameramodell z. Z. Canon Powershot G 7.

Tabelle 4: Augusta Raurica. IMDAS-Pro, Stichwörter der Felder «Fundkategorie» (halbfett gedruckt) und «Fundbezeichnung».

Ausstattung/Architektur	Bauteile	Geschirr (Fortsetzung)	Schmuck (Fortsetzung)
Brunnenspeier	Bauhaken	Spätlatèneform	Arming
Brunnenstock unverziert	Deuchelring	Teller	Fibel
Brunnenstock verziert	Fenstergitter	Töpfchen	Fingerring
Brunnenteile	Holzbalken	Topf	Gemme
Brunnentrog	Holzbohle	Trichter	Kette
Fensterglas	Holzpfosten	Urne	Ohrring
Mosaikfragment	Holzständer	Vorratsgefäß (Dolium)	Perle
Schüttstein	Kette	Waschbecken	Schmuck- und Haarnadel
Taufbecken	Klammer	Gabelemente	Schreibgeräte
Wandmalerei figürlich	Kloben	Grabplatte	Schreibtäfelchen
Wandmalerei unfigürlich	Nagel	Grabstein	Siegelkapsel
Baustein	Nagelkopf	Grabstele	Stilus
Abdeckplatte	Nagelschaft	Inschrift	Tintenfass
Abortstein	Ösenstift	Bauinschrift	Zirkel
Architrav	Ring (Bauteil)	Ehreninschrift	Steinobjekt unbestimmt
Architrav unverziert	Splint	Grabinschrift	Toiletgerät
Architrav verziert	Beleuchtung	Grenzstein	Kamm
Ausgleichsscheibe (von Säulentrommel)	Firmalampe	Inschriftenstein unbeschriftet	Ohrlöffel
Basis	Kerzenständer	Inschriftenstein unbestimmt	Pyxis
Basisprofil	Kienspanhalter	Meilenstein	Reibplatte
Bodenplatte	Lampe	Tabula ansata	Spiegel
Bogenstein	Lampe, geschlossen	Votivinschrift	Ton Divers
Drehlager	Lampe, offen	Instrument (medizinisch)	Maske
Fenstergewände	Ringlampe	Augenstempel	Oscillum
Fries	Tüllenlampe	Pinzette	Rundel
Galgenstein	Brennhilfe (Töpferofen)	Sonde	Tonmodell
Gesims	Gelochte Scheibe/Etagenaufleger	Spatel	Tür-/Möbelbestandteile
Gesims unverziert	Ringständer/Brennständer	Kleingerät (Haushalt)	Applike
Gesims verziert	Untersatz (Töpferei)	Gewicht (Metall)	Beschlag
Gewände	Von Hand geformter Batzen	Glocke	Niet
Gewände unbestimmt	Von Hand geformter Ring	Löffel	Scharnier
Gewölbesegment	Von Hand geformter Wulst	Nähnadel	Schloss
Halbsäule	Gebrauchsobjekt (Stein)	Spielstein (rund-flach)	Schlüssel
Handquader	Becken	Spielwürfel	Ziernagel
Kalkbruchstein	Bodenstein	Votivbeilchen	Unbestimmt
Kanalabdeckplatte	Gewichtstein	Waage	Varia
Kanalschacht	Läufer	Webgewicht	Anker
Kapitell	Mahlstein	Materialverarbeitung	Blechfragment
Kapitell profiliert	Mörser	Gussreste	Brot
Kapitell verziert	Reibstein	Produktionsreste	Draht
Keilstein	Schleifstein	Schlacke	Fass
Konsole	Steintrog	Militaria	Holzbox
Konsolenstein	Geschirr	Dolch	Hufschuh
Konus	Amphore	Geschosspitze	Schiff
Lochstein	Amphoriskos	Gürtel und Schurz	Schuh
Mauerabdeckplatte	Becher	Gürtelblech	Schuhnagel
Pfeiler	Becher/Schälchen	Helm	Stabfragment
Pfeiler unverziert	Behälter	Lanze	Tülle
Pfeiler verziert	Carchesium	Lanzenfuss	Werkzeug
Pfeilerbasis	Deckel	Lanzenspitze	Ahle
Pilaster	Dose/Pyxis	Nietkopf	Axt
Platte	Fiole	Nietkopf mit Gegenknopf	Beil (Querbeil)
Plinthe	Fläschchen	Ortband	Bohrer
Plinthe quaderförmig	Flasche	Pferdegeschirr	Brenneisen
Plinthe rechteckig	Füsse (Dreibeingefäß)	Schild (der)	Durchschlag
Plinthe rund	Gefäßfuss (Metall)	Schwert	Feile
Quader	Gelochte Gefäße	Waffe	Gerätegriff
Rinnstein	Gesichtsgefäß	Möbel	Hobel
Säule	Griff (von Honigtopf)	Tisch	Keil
Säulenbasis	Griff/Henkelattasche	Tischfuss	Meissel
Säulenschaft	Honigtopf	Tischfuss unverziert	Messer
Säulentrommel	Kanne	Tischfuss verziert	Nadel (Werkzeug)
Säulentrommel glatt (rund)	Kantharos	Tischplatte	Netz-nadel
Säulentrommel halbrund	Keramikgefäße Varia	Plastik	Reibstab
Säulentrommel mit Kanneluren	Kochtopf	Büste	Säge
Säulentrommel mit Pfeifen	Krug	Portrait	Schleif/Polierstein
Säulentrommel mit Schaftring (Wulst)	Krug mit Stempelverzierung	Rundplastik	Spindel
Säulenrümmer	Miniatiergefäß (Spielzeug?)	Rundskulptur unbestimmt	Stemmeisen
Sarg	Modiolus	Skulptur	Ziegel/Baukeramik
Sarkophag	Platten/Teller	Statue	Antefix
Schlachtbank	Pokal	Statuette	Bodenplatte
Schwellenstein	Pompejanisch-rote Platte	Relief	Deckziegel
Sekundäre Verw. als Galgenstein/Drehpfanne	Räucherkelch	Altar	Düse (Ton)
Sitzstufe	Reibschale	Clipeus (Rundschild)	Heizröhre/Tubulus
Spolie	Reibschüssel mit Stempelverzierung	Relief figürlich verziert	Hypokaustpfeilerplatte
Strassentrittstein	Saugheber	Relief vegetabil verziert	Lehmziegel
Treppenstufe	Schale	Schmelzziegel	Leistenziegel
Tüргewände	Scheibe	Glasschmelzziegel	Suspensuraplatte
Türschwelle	Schlangentopf	Metallschmelzziegel	Tonröhre
Verblendplatte	Schüssel	Schmuck	Ziegelplatte
Wasserbauelemente	Skyphoi	Anhänger	Zugröhre (Töpferofen)

nen Standort wird eine Stellvertreterkarte mit dem Hinweis «Tresor» deponiert und in der Eingabemaske das Feld «Standort» mit einem entsprechenden Vermerk versehen. Wenn das Standortfeld leer bleibt, bedeutet dies, dass der Fund an seinem richtigen Standort versorgt ist.

Fundkomplexe

Keine Änderung.

Fazit

In den Anfängen diente die Fundinventarisierung einzig dazu, jedes aufgelistete Objekt mit einer Beschreibung der Fundumstände zu verknüpfen. Für den umgekehrten Vorgang, also z. B. das Herausuchen aller vom selben Fundort stammenden Objekte, mussten die Listen nach den gewünschten Kriterien durchsucht werden. Das war zu bewältigen, solange die Inventare noch wenig umfangreich waren. Mit zunehmenden Datenmengen wurde dies jedoch immer schwieriger. Um die Erschliessung zu verbessern, hätte man jedes Objekt mehrfach in verschiedenen Registern erfassen müssen. Dies wurde ansatzweise versucht, z. B. durch die nach Materialgattungen und Themen abgelegten Karteikarten des Historischen Museums Basel (Abb. 3) oder, in Augusta Raurica, durch das Fotografieren der Reliefsigillaten (Abb. 9) oder das Führen von zusätzlichen Ordnern (Abb. 7,2)⁵². Letzteres wurde wegen seiner Kompliziertheit und Mehrspurigkeit aber bald wieder aufgegeben. Eine erste Verbesserung brachte 1961 die Einführung von Fundkomplexen und die Archivierung der entsprechenden Kistenzetteln. Durch die auf diesen Zetteln notierten Inventarnummern konnten wenigstens alle aus demselben Fundzusammenhang stammenden Objekte mit wenig Aufwand zusammengeführt werden (Abb. 10,1, Mitte oben). Einen weiteren Fortschritt stellte 1971 die Einrichtung von nach Materialgattungen getrennten Depots dar. Diese waren nun übersichtlich genug,

dass es, auch bei umfangreicheren Gattungen wie Bronze oder Glas, möglich war, ein gesamtes Depot nach bestimmten Kriterien zu durchsuchen. Ein Problem blieb das Keramikdepot wegen seines immer noch riesigen Umfangs⁵³. Hier hat man durch die Schaffung einer Sachkartei versucht, Abhilfe zu schaffen (Abb. 12). Dieses System war aber sehr starr, weshalb es mehrfach angepasst und verändert wurde, was auch nicht gerade zur Übersichtlichkeit beitrug.

Bei der elektronischen Datenerfassung handelte es sich vorerst um eine digitale Umsetzung des bisher analog geführten Systems. Erst mit der Zuweisung eines eigenen Datensatzes zu jeder Inventarnummer durch das Programm IMDAS-Pro konnten die in den Depots gelagerten Funde, auch die keramischen, in einem befriedigenden Ausmass erschlossen werden.

Zweifellos wird das jetzige Inventarisierungssystem auch in Zukunft weiteren Veränderungen und Verbesserungen unterliegen. Allerdings darf man dabei nie die Binsenwahrheit aus den Augen verlieren, dass nur abgefragt werden kann, was auch eingegeben wurde. So wird man z. B. auf einer Abfrageliste zur Gattung Reliefsigillata auch weiterhin vergeblich Stücke mit einem Jahrgang älter als 1987 suchen, es sei denn, jemand habe sich in der Zwischenzeit ans Material gesetzt und die entsprechenden Eingaben getätigt, etwa im Rahmen einer Fundbearbeitung. Schon geringe Veränderungen der Datenbankstruktur können weitreichende Konsequenzen haben und müssen daher sorgfältig überlegt werden. Das Verwalten und Bewahren der riesigen Datenmengen wird wohl in Zukunft das grösste Problem sein.

52 Siehe oben S. 340 f. zu den Ordnern «Funde» und den Datierungsordnern.

53 Die einzige Person, die sich je an die Durchsicht des gesamten Keramikdepots gewagt hat, war Stefanie Martin-Kilcher. Sie hat um 1980 für ihre Monografie über die Amphoren aus Augst und Kaiseraugst (Martin-Kilcher 1987/1994) aus den Keramikschachteln bis zum Jahrgang 1979 alle Amphorenscherben herausgesucht, eine Parforceleistung die, abgesehen von den daraus erarbeiteten wissenschaftlichen Resultaten, schon allein deshalb Bewunderung verdient.

Literatur

- Ammann/Schwarz 2011:* S. Ammann/P.-A. Schwarz (mit Beitr. v. E. Marti-Grädel/M. Kühn/M. Klee/Ph. Rentzel/A. Schlumbaum/E. Schmid †), Eine Taberna in Augusta Raurica. Ein Verkaufsladen, Werk- und Wohnraum in Insula 5/9. Ergebnisse der Grabungen 1965–1967 und 2002. Forsch. Augst 46 (Augst 2011).
- Bernoulli:* J. J. Bernoulli, Museum in Basel, Catalog für die Antiquarische Abtheilung (Basel 1880).
- Ettliger 1949:* E. Ettliger, Die Keramik der Augster Thermen (Insula XVII). Ausgrabung 1937–38. Monogr. Ur- u. Frühgesch. Schweiz 6 (Basel 1949).
- Féret/Sylvestre 2008:* G. Féret/R. Sylvestre, Les graffiti sur céramique d'Augusta Raurica. Forsch. Augst 40 (Augst 2008).
- Furger 1984:* A. R. Furger, Römermuseum Augst. Bericht über die Jahre 1978–1983. Jahresber. Augst u. Kaiseraugst 4, 1984, 89–106.
- Furger 1988:* A. R. Furger, Hauptabteilung Augusta Raurica und Römermuseum Augst. Jahresberichte 1987. Jahresber. Augst u. Kaiseraugst 9, 1988, 5–12.
- Furger 2003:* A. R. Furger (mit Beitr. v. C. Aitken/H. Hebeisen/Th. Hufschmid/U. Müller/D. F. Offers/B. Rütli/J. Rychener/M. Schaub/D. Suter/M. Wartmann/J. Zeller), Augusta Raurica. Jahresbericht 2002. Jahresber. Augst u. Kaiseraugst 24, 2003, 5–60.
- Furger 2004:* A. R. Furger (mit Beitr. v. C. Aitken/M. Benz/S. Fünfschilling/Th. Hufschmid/R. Känel/K. Kob/U. Müller/D. F. Offers/B. Rütli/J. Rychener/M. Schaub/M. Scheiblechner/D. Schmid/D. Suter/M. Wartmann), Augusta Raurica. Jahresbericht 2003. Jahresber. Augst u. Kaiseraugst 25, 2004, 5–74.
- Furger 2005:* A. R. Furger (mit Beitr. v. C. Aitken/A. Blatter/S. Fünfschilling/Th. Hufschmid/R. Känel/U. Müller/D. F. Offers/B. Rütli/J. Rychener/M. Schaub/M. Scheiblechner/D. Schmid/D. Suter/A. Thommen/M. Wartmann), Augusta Raurica. Jahresbericht 2004. Jahresber. Augst u. Kaiseraugst 26, 2005, 5–70.
- Furger 2006:* A. R. Furger (mit Beitr. v. C. Aitken/A. Blatter/S. Fünfschilling/Th. Hufschmid/R. Känel/K. Kob/U. Müller/D. F. Offers/B. Rütli/R. Rychener/M. Schaub/M. Scheiblechner/D. Schmid/D. Suter/H. Sütterlin/A. Thommen/M. Wartmann), Augusta Raurica. Jahresbericht 2005. Jahresber. Augst u. Kaiseraugst 27, 2006, 5–65.
- Furger u. a. 1989:* A. R. Furger/R. Hänggi/U. Müller/W. Hürbin, Hauptabteilung Augusta Raurica. Jahresbericht 1988. Jahresber. Augst u. Kaiseraugst 10, 1989, 5–28.
- Furger u. a. 1990:* A. R. Furger/P.-A. Schwarz/U. Müller/W. Hürbin/E. Oxé, Hauptabteilung Augusta Raurica. Jahresbericht 1989. Jahresber. Augst u. Kaiseraugst 11, 1990, 5–23.
- Laur-Belart 1962:* R. Laur-Belart, [Gründung u. Betrieb d. Römermus.]. Römerhaus u. Mus. Augst. Jahresber. 1962 (Augst 1963).
- Laur-Belart 1963:* R. Laur-Belart, Verwaltungsbericht für das Jahr 1963. Römerhaus u. Mus. Augst. Jahresber. 1963 (Augst 1964) 33–39.
- Laur-Belart 1964:* R. Laur-Belart, Verwaltungsbericht für das Jahr 1964. Römerhaus u. Mus. Augst. Jahresber. 1964 (Augst 1965) 20–32.
- Laur-Belart 1965:* R. Laur-Belart, Verwaltungsbericht für das Jahr 1965. Römerhaus u. Mus. Augst. Jahresber. 1965 (Augst 1966) 30–42.
- Laur-Belart 1966:* R. Laur-Belart, Verwaltungsbericht über das Jahr 1966. Römerhaus u. Mus. Augst. Jahresber. 1966 (Augst 1967) 49–60.
- Laur-Belart 1969/70:* R. Laur-Belart, Jahresbericht 1970. Römerhaus u. Mus. Augst. Jahresber. 1969/70 (Augst 1971) 117–126.
- Martin 1973:* M. Martin, Römerhaus und Museum, Jahresbericht 1971 (Augst 1973) 39–47.
- Martin 1982:* M. Martin, Römermuseum Augst, Jahresbericht 1975. Jahresber. Augst u. Kaiseraugst 2, 1982, 42–44.
- Martin 1983:* M. Martin, Römermuseum Augst, Jahresbericht 1977. Jahresber. Augst u. Kaiseraugst 3, 1983, 47–50.
- Martin-Kilcher 1987/1994:* S. Martin-Kilcher, Die römischen Amphoren aus Augst und Kaiseraugst. Forsch. Augst 7. 7/1: Die südspanischen Ölamphoren (Gruppe 1) (Augst 1987). 7/2: Die Amphoren für Wein, Fischsauce, Südfrüchte (Gruppen 2–24) und Gesamtauswertung (Augst 1994). 7/3: Archäologische und naturwissenschaftliche Tonbestimmungen. Katalog und Tafeln (Augst 1994).
- Mees 1995:* A. Mees, Modellsignierte Dekorationen auf südgallischer Terra Sigillata. Forsch. u. Ber. Vor- u. Frühgesch. Baden Württemberg 54 (Stuttgart 1995).
- Rütli 2008:* B. Rütli, Archive unserer Identität. Die Funddepots in Augusta Raurica – eine Bestandesaufnahme. Jahresber. Augst u. Kaiseraugst 29, 2008, 85–96.
- Schibler/Furger 1988:* J. Schibler/A. R. Furger (mit einem Beitr. v. B. Kaufmann), Die Tierknochenfunde aus Augusta Raurica (Grabungen 1955–1974). Forsch. Augst 9 (Augst 1988).
- Schmid 1991:* D. Schmid, Die römischen Schlangentöpfe aus Augst und Kaiseraugst. Forsch. Augst 11 (Augst 1991).
- Schwarz 1995:* P.-A. Schwarz (mit einem Beitr. v. H. Sütterlin), Ausgrabungen in Augst im Jahre 1994. Jahresber. Augst u. Kaiseraugst 16, 1995, 31–64.
- Sütterlin 2002:* H. Sütterlin, 2001.59 Augst-Kabelgraben Telefonzentrale. In: J. Rychener/H. Sütterlin/M. Schaub, Ausgrabungen in Augst im Jahre 2001. Jahresber. Augst u. Kaiseraugst 23, 2002, 64 f.
- Vischer 1858:* W. Vischer, Kurzer Bericht über die für das Museum in Basel erworbene Schmid'sche Sammlung von Alterthümern aus Augst (Basel 1858).
- von Salis:* A. von Salis, Handschriftliches Verzeichnis der Antiquarischen Sammlung (Fortsetzung des Bernoulli-Katalogs von 1880).

Abbildungsnachweis

Abb. 1:
Fotos Susanne Schenker.

Abb. 2–13:
Dokumentation Augusta Raurica.

Tabelle 1:
Tamara Pfammatter.

Tabelle 2–4:
Verena Vogel Müller.

