Objekttyp: **Miscellaneous**

Zeitschrift: **Nebelspalter : das Humor- und Satire-Magazin**

Band (Jahr): **30 (1904)**

Heft 49

PDF erstellt am: **02.06.2024**

Nutzungsbedingungen

Die ETH-Bibliothek ist Anbieterin der digitalisierten Zeitschriften. Sie besitzt keine Urheberrechte an den Inhalten der Zeitschriften. Die Rechte liegen in der Regel bei den Herausgebern.
Die auf der Plattform e-periodica veröffentlichten Dokumente stehen für nicht-kommerzielle Zwecke in Lehre und Forschung sowie für die private Nutzung frei zur Verfügung. Einzelne Dateien oder Ausdrucke aus diesem Angebot können zusammen mit diesen Nutzungsbedingungen und den korrekten Herkunftsbezeichnungen weitergegeben werden.
Das Veröffentlichen von Bildern in Print- und Online-Publikationen ist nur mit vorheriger Genehmigung der Rechteinhaber erlaubt. Die systematische Speicherung von Teilen des elektronischen Angebots auf anderen Servern bedarf ebenfalls des schriftlichen Einverständnisses der Rechteinhaber.

Haftungsausschluss

Alle Angaben erfolgen ohne Gewähr für Vollständigkeit oder Richtigkeit. Es wird keine Haftung übernommen für Schäden durch die Verwendung von Informationen aus diesem Online-Angebot oder durch das Fehlen von Informationen. Dies gilt auch für Inhalte Dritter, die über dieses Angebot zugänglich sind.

Ein Dienst der *ETH-Bibliothek*
ETH Zürich, Rämistrasse 101, 8092 Zürich, Schweiz, www.library.ethz.ch

http://www.e-periodica.ch

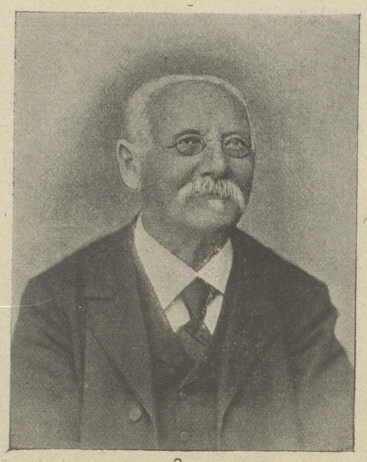

K. Schlumpf

dem ältesten Mitarbeiter des „Nebelspalter“ zum 80. Geburtstage.

Wer so wie Du
Sich durch des Lebens Wirrsal noch durchringt,
Statt Klagen frisch ein muntres Liedchen singt,
Wird froh und alt dazu.

Wer doppelt trägt
Des Schwabenalters Last mit Jugendsinn
Und noch Belehrung findet und Gewinn,
Nach Anderem nichts frägt.

Begeisterung
In jugendfrischem Herzen für das Gut:
„Freiheit und Menschlichkeit“ durchströmt Dein Blut
Und hält Dich immer jung.

Krügers Heimfahrt.

Durch des Ozeanos schaumgekrönte Wellen,
Umwogt von herbstlichen Nebelschleiern,
Zog ein schlichter Dampfer Hollands.
Vorüber an Englands verwitternden Kreidefelsen
Ging die stille Fahrt. Todesschweigen
Lastete an Bord.
Und der englische „Löwe“, gelehnt
In weichen Polstersessel an seiner Küste,
Las aus seinem Leibblatt, daß in jenem Schiff,
Gehüllt in volkstrauerumflorte vierfarbene Fahne
— Der von ihm zerfetzten und doch Lorbeer umblühten! —
Des letzten Transvaalpräsidenten sterbliche Hülle
Heimfährt.
Läßig vorgebeugt, in müßiger Neugier,
Mustert das britische Raubtier das kleine Fahrzeug:
Kein Kriegsschiff, kein stolzer Panzer,
Kein eherner Kanonenmund, bereit zum Brüllen —
Verächtlich Lächeln will seine Schnauze umkräuseln . . .
Da ball'n sich die Nebel hochauf,
Ueber das todtragende Schifflein wächst es
Zu ragender Himmelshöhe,
Ein gigantisch Bild zum Schrecken:
Der Löwe von Transvaal richtet sich auf!
Seine grimme Mähne flattert im Herbststurm,
Schwer legt sich die Pranke aufs Angelland
Und seinen Leu und ein Löwenbrüllen,
Donnernder als Geschützmund,
Unheimlicher als Torpedokrachen, rollend
Wie des Erdinnern empörte Urkraft,
Füllt die Meeresluft:
„Ha, Englands Tier, du nahmst mein Gold —
Bist du noch Löwe?
O Tor, was du verlorst, blieb mir:
Die Ehre!“ —
Die Brandung tost, die Nebel wallen,
Fern sank am Horizont das Totenschiff. —
Und endlich regt sich's wieder unter der Löwenhaut
Im weichen Sessel an der bleichen Kreideküste:
„Englands Tier“ kommt zu sich,
Tastet mit den Habsuchtskrallen
An seinem Leib, den geschwoll'nen Geldsack,
Fühlt im Tigerherzen
Instinktiv seinen Mauleselkopf,
Bläst die Hamsterbacken,
Schiebt zurecht die schlapp klaffenden Haifischkiefern
Und streicht sich zitternd den Vielfraßbauch —
Und dann verkriecht hinter ihre „Times“
Sich die feige Krämerseele
Und liest auf den Schreck
Die Goldminenkursnotizen . . .

Lügen haben kurze Beine; und doch machen sie in kurzer Zeit den weitesten Weg.

Im ostasiatischen Kriege werden ganze Hekatomben geopfert. — Das ist also die reinste Hekatombola, und wer dabei einen Treffer gezogen, war doch nicht zu beneiden.

Große Geister sind gewöhnlich in ihren Schwächen am stärksten.

Alte Leier.

Wie das Geschick sich immerdar auch drehen mag und wenden,
Wir sehen dennoch jedes Jahr, nur stets mit Einem enden;
Ob es uns gut, ob's schlecht auch geht, tönt doch die alte Leier:
So wie das Amen im Gebet, kommt eine neue Steuer.

Ob wir auch heftig protestiern, ob wir auch unterliegen,
Ob wir in Wehmut resigniern und uns in Ruhe wiegen,
Ob unsre Ernte gut gerät, ob leer auch steht die Scheuer;
So wie das Jahr zu Ende geht, kommt eine neue Steuer.

Und was auch Neues noch passiert, bei jedem Schritt und Tritte,
Nur eines wird nicht alteriert: Ach, unsere Defizite;
Ja, diese bleiben immerdar, nein, die verzehrt kein Feuer —
Und darum gibt es jedes Jahr, stets eine neue Steuer!

St. Barbara.

Man feiert sie in jedem Heere, doch nur in Asien exemplarisch;
Dort macht man auch dem Namen Ehre, und feiert sie so recht barbar—isch.

Verehrungsbegehrliche Zuhörer!

Das Wort „Abstimmung“ hat seine Abstammung von Abweisung. Die Bürger des Kantons Zürich haben also letzten Sonntag keineswegs korrekt gehandelt, und sich sprachlehrlich und orthographisch verfehlt. Ich mag den Herren Lehrern eine Mehrzahlung herzlich gönnen, aber man sollte ihre Gehalte nicht aufbessern. Sie meinen ja jetzt schon, als wären sie Unsereinem, einer professorlichen Würde gewachsen, und es ist schon vorgekommen, daß mich ein solcher Volkslehrer auf der Straße höchstens mit flüchtiger Hutbeweglichkeit grüßte. Dergleichen verletzt eine wohlverdiente Selbstachtung, und ich kann namentlich verschiedene Herren von der Geistlichkeit, die doch geistreich sein sollte, nicht verstehen, wenn sie mit eiteln, irdischen Schätzen die Ueberschätzung d. h. Selbstüberschätzung der Herren Lehrer befördern helfen. Aber Unbegreiflichkeiten sind heutzutag Mode, daß ich mich besonders gegen Mitternacht selbst nicht begreife. Zweitens hat berührte Abstimmung abgeschlagen die freie ärztliche Behandlung der Mitmenschen unter sich. Jeder Mensch wird einmal krank, und d'rum hat doch Jeder das Recht, zugleich sich und Andere zu doktern; er nimmt das Patent mit sich auf die Welt. Und was leisten eigentlich unsere Studierten? Lebt irgend wo ein Mensch, der nicht gestorben ist, er soll sich melden und mich Lügen strafen! Mein Urgroßvater war sogar 95 Jahre alt und ist dessenungeachtet doch gestorben. Es wird immer ein ewiges Leben verkündet, aber unsere Aerzte handeln nicht darnach, und gehen mit dem schlechtesten Beispiel voran in das Grab.

Diese sonntägliche Abstimmung mit Zu- und Wegstimmung hat mich in glückliche poetische Stimmung gebracht, wie folgt:

O, ihr Züribieter, leider böse Dieter! Ei was brauchen wir Patente,
Oder Doktoren-Talente? Extra für Medikamente?
Mag're dürfen wie die Dicken, sich und And're selber flicken.

O, ihr Züribieter, Völkerglück-Vermieter! Lehrer werden übermütig,
Ihr bezahlt sie viel zu gütig, And're macht ihr wild und wütig,
Welche selber doktern wollen, oder balder erben sollen.

Wenn's im Lande bessert, wird's mich freuen. Im übrigen bitte, heute nicht zu klatschen, gute Gedichte machen ohnehin Kopfweh, nebst guten Abend wünschend, ihr nachahmungswürdiger Gscheidtli.