Alton-Brooks Parker

Autor(en): **[s.n.]**

Objekttyp: **Article**

Zeitschrift: **Le pays du dimanche**

Band (Jahr): **7 (1904)**

Heft 45

PDF erstellt am: **02.06.2024**

Persistenter Link: https://doi.org/10.5169/seals-254163

Nutzungsbedingungen

Die ETH-Bibliothek ist Anbieterin der digitalisierten Zeitschriften. Sie besitzt keine Urheberrechte an den Inhalten der Zeitschriften. Die Rechte liegen in der Regel bei den Herausgebern.
Die auf der Plattform e-periodica veröffentlichten Dokumente stehen für nicht-kommerzielle Zwecke in Lehre und Forschung sowie für die private Nutzung frei zur Verfügung. Einzelne Dateien oder Ausdrucke aus diesem Angebot können zusammen mit diesen Nutzungsbedingungen und den korrekten Herkunftsbezeichnungen weitergegeben werden.
Das Veröffentlichen von Bildern in Print- und Online-Publikationen ist nur mit vorheriger Genehmigung der Rechteinhaber erlaubt. Die systematische Speicherung von Teilen des elektronischen Angebots auf anderen Servern bedarf ebenfalls des schriftlichen Einverständnisses der Rechteinhaber.

Haftungsausschluss

Alle Angaben erfolgen ohne Gewähr für Vollständigkeit oder Richtigkeit. Es wird keine Haftung übernommen für Schäden durch die Verwendung von Informationen aus diesem Online-Angebot oder durch das Fehlen von Informationen. Dies gilt auch für Inhalte Dritter, die über dieses Angebot zugänglich sind.

Ein Dienst der *ETH-Bibliothek*
ETH Zürich, Rämistrasse 101, 8092 Zürich, Schweiz, www.library.ethz.ch

http://www.e-periodica.ch

N.-R. FINSEN

N.-R. FINSEN

La science médicale vient de faire une perte irréparable en la personne du professeur danois Nyls Finsen, décédé à l'âge de 44 ans, après une longue et pénible maladie. Il a inauguré une nouvelle méthode pour le traitement de la tuberculose de la peau (Lupus) qui a sauvé bien des malades que la science avait abandonnés. Sa manière de procéder consiste à éclairer les parties malades au moyen des rayons invisibles ultra-violets du spectre solaire. On connaissait depuis des siècles l'inflence bienfaisante de la lumière, sur certaines maladies cutanées, mais il était réservé à Finsen de découvrir que c'étaient spécialement les rayons ultra-violets qui, détruisant peu à peu les parties infectées amenaient une guérison complète. Comme source de lumière Finsen se servait d'une lampe électrique à arc. C'est en 1896, que Finsen fit connaître sa découverte qui lui valut, l'hiver dernier, le prix Nobel, de 200,000 couronnes, qu'il distribua aux malades pauvres et à certaines œuvres de bienfaisance. Il dédaigna de profiter des richesses que lui amena ce nouveau traitement du „ lupus " et se contenta d'une modeste pension que lui offrit le gouvernement danois. Malgré sa maladie, il dirigea jusqu'au dernier moment, à Copenhague, l'Institut qui porte son nom, splendidement aménagé, paraît-il.

Alton-Brooks PARKER

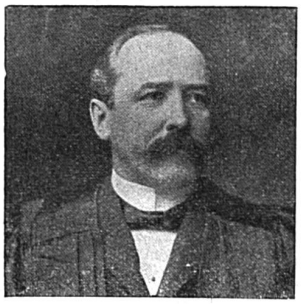

Alton-Brooks PARKER

Plus le moment décisif approche qui décidera lequel des concurrents à la présidence des Etats-Unis habitera la Maison-Blanche, à Washington, plus la lutte entre les partis devient violente. Les grands journaux sont à la tête du mouvement. Ils publient des couplets sur les candidats en présence. Voici le refrain d'une de ces chansons dirigée contre Roosevelt : " Teddy (Edouard) il te faut déguerpir, il te faut déguerpir."

A New-York, l'on vend des caricatures de Roosevelt avec les dents très proéminentes; l'on sait que le président actuel fait bien voir toutes ses dents en parlant.

Le plus sérieux rival de Roosevelt à la présidence est Alton-Brooks Parker. Ses amis le portent au ciel et entonnent maintenant déjà des chants de louange et de triomphe. Que de paris ont été faits! Les partisans de Parker louent son zèle infatigable qui l'a fait nommer à 34 ans membre du tribunal suprême de la ville de New-York. Comme Roosevelt, Parker aime beaucoup la vie à la campagne et il voue tous ses moments de loisir à l'entretien de sa ferme.

C'est le 8 novembre que les Américains décideront qui sera élu président pour quatre ans.

RECETTES ET CONSEILS

Pour connaître le bon vin

Un moyen sommaire et pratique pour reconnaître si un vin est naturel : Prenez une petite fiole et remplissez-la avec le vin suspect; placez ensuite le doigt sur l'ouverture de la fiole et renversez celle-ci dans un verre d'eau bien claire; puis retirez le doigt très doucement. Si le vin est naturel, il restera intact dans la fiole; s'il est, au contraire, factice ou falsifié, il se mêlera promptement à l'eau.

Pour savoir si le beurre est bon

Prenez un morceau de papier blanc, graissez-le de beurre, roulez le papier et mettez-le sur le feu. Si le beurre est pur, l'odeur sera agréable, mais si le papier exhale une odeur de graisse, c'est que le beurre est composé, en tout ou en partie, degraisses animales.

DEVINETTE

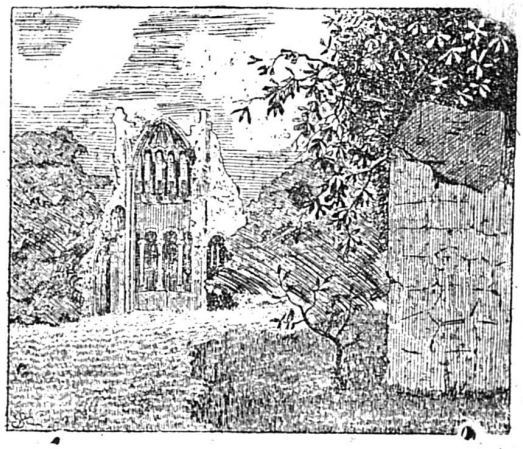

Cherchez le moine du monastère

NOUVELLES A LA MAIN

Dans un magasin de sixième ordre.

— Voilà un parapluie que j'ai à peine ouvert trois fois et qui est déjà hors d'usage. Vous me l'aviez pourtant vendu comme article-réclame...

— Eh! bien, vous voyez que j'avais raison... vous réclamez!

Un sot raillait un homme d'esprit sur la grandeur de ses oreilles:

— J'avouerai, dit celui-ci, que je les ai trop grandes pour un homme; mais vous conviendrez aussi que vous les avez trop petites pour un âne.

RÉBUS

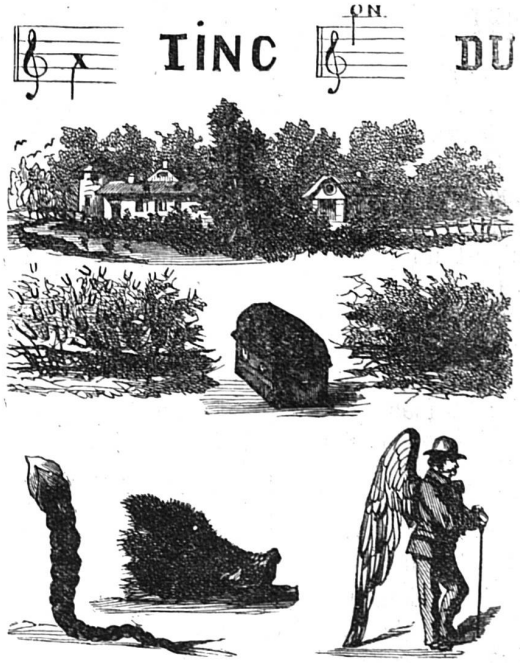

Solution du rébus paru dans le N° 43

Il en est de la modestie comme de Dieu; un peu de savoir en éloigne; beaucoup de savoir en rapproche.

Editeur-Imprimeur: G. MORITZ, Gérant de la Société Typographique, à Porrentruy