Zeitschrift: Revue Militaire Suisse
Herausgeber: Association de la Revue Militaire Suisse
Band: - (2012)
Heft: 6

Artikel: Heroes : made in Switzerland
Autor: Stringer, Kevin D.
DOI: https://doi.org/10.5169/seals-514722

Nutzungsbedingungen
Die ETH-Bibliothek ist die Anbieterin der digitalisierten Zeitschriften auf E-Periodica. Sie besitzt keine Urheberrechte an den Zeitschriften und ist nicht verantwortlich für deren Inhalte. Die Rechte liegen in der Regel bei den Herausgebern beziehungsweise den externen Rechteinhabern. Das Veröffentlichen von Bildern in Print- und Online-Publikationen sowie auf Social Media-Kanälen oder Webseiten ist nur mit vorheriger Genehmigung der Rechteinhaber erlaubt. Mehr erfahren

Conditions d'utilisation
L'ETH Library est le fournisseur des revues numérisées. Elle ne détient aucun droit d'auteur sur les revues et n'est pas responsable de leur contenu. En règle générale, les droits sont détenus par les éditeurs ou les détenteurs de droits externes. La reproduction d'images dans des publications imprimées ou en ligne ainsi que sur des canaux de médias sociaux ou des sites web n'est autorisée qu'avec l'accord préalable des détenteurs des droits. En savoir plus

Terms of use
The ETH Library is the provider of the digitised journals. It does not own any copyrights to the journals and is not responsible for their content. The rights usually lie with the publishers or the external rights holders. Publishing images in print and online publications, as well as on social media channels or websites, is only permitted with the prior consent of the rights holders. Find out more

Download PDF: 15.07.2025

ETH-Bibliothek Zürich, E-Periodica, https://www.e-periodica.ch

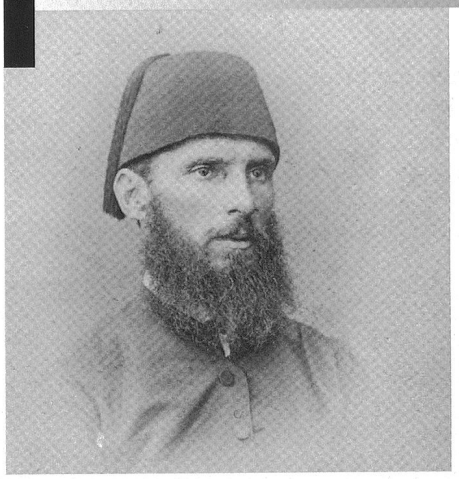

Munzinger-Pascha (1832-1875).
Toutes les illustrations via l'auteur.

Histoire militaire

Heroes: Made in Switzerland

Lt col Kevin D. Stringer
US Army Reserve, SOCOM

La Suisse – aujourd'hui un petit pays alpin et pacifique, au centre de l'Europe occidentale– est une nation multiculturelle. Le peuple suisse chérit la paix et la coopération, pratiquent une démocratie directe et la neutralité politique. Mais au-dessous de ce vernis de coopération et de stabilité se trouve une riche tradition de bravoure militaire et de conflits. Eu égards à sa petite taille, la Suisse revêt une haute importance dans l'histoire militaire.

Depuis le Moyen Age, cette influence s'est exercée largement à travers ses fils qui ont choisi la carrière de soldat. Certains sont célèbres, d'autres largement ignorés. Les Suisses étaient des adversaires craints, recherchés par les seigneurs et les rois en compétition pour s'assurer leurs services. Leurs qualités techniques et tactiques ont permis la résurgence de l'infanterie entre le XIV et le XVIe siècle, ainsi que le déclin progressif de la cavalerie. En tant que soldats, souvent mercenaires, leur loyauté et leur ténacité ont été inégalées. Comme le dit le scribe gaélique Tadhg O Cianain, au sujet des suisses: « A cause de leur honneur parfait, eux seuls sont les gardes des rois et des princes de la Chrétienté. »
Rappelons le sacrifice de 147 gardes suisses défendant la basilique St Pierre de Rome en 1527, pour sauver le pape Clément VII de mercenaires commandés par Charles V. Ou la défense du palais des Tuileries en 1792 et de la dynastie des Bourbons par la Cent Garde, contre les hordes de révolutionnaires parisiens. Ces actions sont comparables en bien des points à la défense de Fort Alamo contre l'armée mexicaine en 1836, ou la bataille de Rorke's Drift contre les vagues de guerriers zoulous en 1879. Rares sont ceux qui savent que l'un des héros de cette dernière –11 Victoria Crosses, la plus haute décoration britannique, ont été distribuée à la suite de la journée sanglante du 22 janvier 1879– était un émigré suisse: le caporal Christian Schiess.

La réputation des Suisses va au-delà de la loyauté personnelle des gardes d'élite des souverains européens. On estime que plus d'un million de Suisses ont servi à l'étranger entre le XVe et le XIXe siècle. Cette main d'œuvre a représenté une valeur économique et historique importante. Voici quelques exemples choisis:
Le capitaine zurichois Kaspar Röist (1478-1527), commandant en second de facto de la Garde pontificale, est parti pour Rome en 1518 afin d'y prendre ses fonctions, d'organiser et de discipliner l'unité à la suite de la mort de son premier commandant contre des troupes espagnoles. La conduite héroïque de Röist a évité au Pape l'humiliation et la mort, au cours du « sac de Rome » aux pires moments de la Réforme protestante, en 1526.
François Lefort, né à Genève en janvier 1656, était un des premiers soldats suisses au service des Tsars. Pierre Le Grand, impressionné par ses séjours en Angleterre et en Hollande, créa une Marine et nomma Lefort –un homme né dans un pays sans accès à la mer- son premier amiral. Lorsque François Lefort mourut à Moscou, en 1699, il portait le titre de général, gouverneur de Novgorod et président de tous les Conseils. Le quartier moderne de Lefortowo rappelle aux visiteurs de Moscou cet officier suisse qui a façonné et soutenu les réformes militaires du jeune tsar, mettant la Russie sur les rails d'une grande puissance militaire.

A la fin du XVIIIe siècle, de nombreux Suisses ont cherché un avenir meilleur dans le « Nouveau Monde. » Les contributions des Suisses à l'histoire de l'Amérique du Nord sont sensiblement plus importantes que la taille du pays ne peut le laisser croire. Les liens entre les deux pays sont frappants: la Confédération de 1776 comptait 13 cantons, le même nombre que les 13 Etats américains. Les « pères fondateurs » des Etats-Unis d'Amérique ont regardé attentivement la

Confédération en tant que modèle de fédéralisme et de démocratie. En contrepartie, les caractéristiques principales de la Constitution helvétique de 1848 –le bicaméralisme et le fédéralisme- ont été repris de la Constitution américaine de 1787. Les deux Nations ont souvent été appelées « The Sister Republics. » On trouve, outre des hommes d'Etat influents, également de nombreuses personnalités militaires.
Avant la Révolution américaine, le colonel suisse Henri Bouquet, né à Rolle, a joué un rôle actif dans l'armée britannique, dans les guerres contre la France et les Indiens, entre 1754 et 1763. Bouquet a été décisif dans la colonisation de la Pennsylvanie occidentale, au travers de la construction de la Forbes Road vers Pitsburgh et sa victoire contre une confédération d'Indiens à Bushy Run le 5 août 1763. Cette victoire, malgré qu'elle n'ait représenté guère plus qu'une escarmouche sur la trame de l'histoire militaire de l'Amérique du Nord, a représenté pour les Britanniques une lueur d'espoir après une longue série de pertes et de frustrations coloniales. Ce succès a par ailleurs permis de créer une tête de pont solide pour l'expansion vers le Midwest américain. Bouquet a également rencontré et s'est disputé avec le colonel de milice de Virginie, George Washington, durant une expédition précédente. Enfin, Bouquet est également un contributeur au développement de l'infanterie légère dans les armées britanniques et américaines.

Sur un autre continent, Pasha Bey Werner Munziger, fils d'un Président de la Confédération, Martin J. Munziger, a été un explorateur de l'Afrique, un linguiste -il parlait 25 langues- et devint un officier supérieur de l'armée égyptienne. Ses actions en 1871 créèrent les conditions favorables pour la création de l'Etat moderne d'Eritrée, qui eurent un impact considérable sur l'histoire et les relations politiques au sein de la Corne de l'Afrique.
Enfin, l'amiral Edward W. Eberle, fils d'un immigré suisse et major dans l'armée Confédérée, a connu une carrière à succès. Il a ainsi vu l'US Navy passer d'une marine à voile et à vapeur vers une arme professionnelle et techniquement avancée. En tant que lieutenant, il écrivit le premier manuel d'artillerie et de torpilles pour la flotte. En tant que chef des opérations navales, entre 1923 et 1927, il joua un rôle déterminant dans le domaine des techniques et du développement de la flotte. Ses contributions, particulièrement dans le domaine de l'aviation embarquée, ont influencé des générations de commandants navals qui ont mené à la victoire américaine dans le Pacifique durant la Seconde Guerre mondiale.

Notre ouvrage présente neuf personnalités militaires helvétiques, qui ont influencé l'histoire militaire des Etats-Unis d'Amérique et au-delà, d'une manière plus importante que ne laisse supposer leur notoriété actuelle. Ce travail tente de contribuer à la biographie et au patrimoine helvétique, à leurs contributions globales du Moyen Age à la Seconde Guerre mondiale. Il contribue également à rendre leurs actions et leurs faits accessibles au plus grand nombre.

K. S.

Kevin Stringer, Swiss -Made Heroes: *Profiles in Military Leadership*, Hellgate Press, Ashland, OR, 2012.

Rear Admiral Edward Eberle (1864-1929).

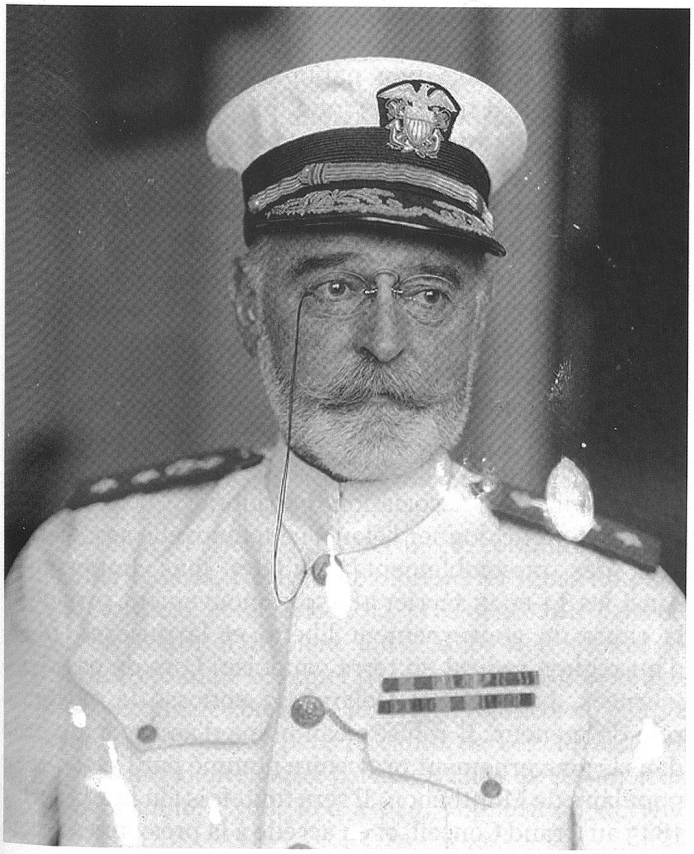

Oberst Kaspar Röist (1518-1527).