

Objektyp: **Competitions**

Zeitschrift: **Schweizerische Bauzeitung**

Band (Jahr): **68 (1950)**

Heft 26

PDF erstellt am: **08.08.2024**

### **Nutzungsbedingungen**

Die ETH-Bibliothek ist Anbieterin der digitalisierten Zeitschriften. Sie besitzt keine Urheberrechte an den Inhalten der Zeitschriften. Die Rechte liegen in der Regel bei den Herausgebern.

Die auf der Plattform e-periodica veröffentlichten Dokumente stehen für nicht-kommerzielle Zwecke in Lehre und Forschung sowie für die private Nutzung frei zur Verfügung. Einzelne Dateien oder Ausdrucke aus diesem Angebot können zusammen mit diesen Nutzungsbedingungen und den korrekten Herkunftsbezeichnungen weitergegeben werden.

Das Veröffentlichen von Bildern in Print- und Online-Publikationen ist nur mit vorheriger Genehmigung der Rechteinhaber erlaubt. Die systematische Speicherung von Teilen des elektronischen Angebots auf anderen Servern bedarf ebenfalls des schriftlichen Einverständnisses der Rechteinhaber.

### **Haftungsausschluss**

Alle Angaben erfolgen ohne Gewähr für Vollständigkeit oder Richtigkeit. Es wird keine Haftung übernommen für Schäden durch die Verwendung von Informationen aus diesem Online-Angebot oder durch das Fehlen von Informationen. Dies gilt auch für Inhalte Dritter, die über dieses Angebot zugänglich sind.



Bild 9. Aletschwerk, Maschinenhaus von der Rhone aus gesehen

Bau einer besonderen Anstalt für Verwahrungsgefangene kommt nicht in Frage. Wohl oder übel muss man sich der Notwendigkeit beugen. Aber daran kann kein Zweifel bestehen: eines der wichtigsten Ziele der modernen Strafvollstreckung wird damit schwer gefährdet, wenn nicht völlig vereitelt. Um so grössere Bedeutung kommt naturgemäss jedem Neubau zu, der im Einzelfall gestattet, den Gedanken des Gesetzgebers zu verwirklichen und dann, vielleicht weiterwirkend, zur Nachahmung auffordert.

Wenn also heute in der Schweiz ein neues Gefängnis errichtet wird, so ist seine Bedeutung ungleich grösser als unter anderen Verhältnissen. Es kann zu einem Ansporn werden, den Weg, den der Gesetzgeber klar vorgezeichnet hat, der aber durch grosse Hindernisse verbarrikadiert ist, weiter zu verfolgen.

So wichtig wie die Scheidung nach Kategorien ist das Aussehen des Gefängnisses, der Eindruck seiner Innenräume und nicht zuletzt der Zellen. Es ist eben nicht möglich, hinter schwer vergitterten Festungsmauern zu erziehen und die Gefangenen zu einer anderen sozialen Haltung zu bringen. Man muss bedenken, dass ein Gebäude, in dem sich Menschen ständig aufhalten, erheblichen Einfluss auf ihren Charakter, auf ihre Haltung hat. Tritt der Straf- und Sühnecharakter überall im Aeusseren nachdrücklich hervor, so können Direktor und Anstaltsbeamte davon nicht unbeeinflusst bleiben und umgekehrt, sehen sie den neuen Geist sichtbar verkörpert um sich, so bleibt auch das nicht ohne Wirkung. Eine solche Anstalt bildet eine ständige Aufforderung, den Umgang mit den Asozialen im Sinne des Erziehens und Umbildens zu verstehen.

Vor allem müssen wir aber mit der Wirkung von Gebäude, Zelle und Umgebung auf den Geist des Sträflings rechnen. Zur Zeit ist das hauptsächlichste Erziehungsmittel, fast möchte man sagen, das einzige in den Anstalten die Arbeitsdisziplin. Es ist nicht einzusehen, warum nicht auch andere Mittel gebraucht werden sollen, zum Beispiel ästhetische. Wer weiss, wie viele Gefangene bestrebt sind, ihre Zelle auszuschmücken, ihr irgend etwas Wohnliches zu verleihen, wird nicht daran zweifeln, dass man durch eine freundlichere Umgebung, an der der Gefangene mitschaffen kann, zur Reinlichkeit, Häuslichkeit und Ordnung zu erziehen vermag. Bekanntlich hat man in Schweden in den Gefängnissen, die für den neuen Geist repräsentativ sind, den alten Gefängnischarakter der Anstalten völlig ausgemerzt. Die Erfahrungen, die man damit gemacht hat, sind zum mindesten nicht dazu angetan, diese wichtigen Versuche zur Vermenschlichung des Strafsystems aufzugeben.

Die Schweiz wird selbstverständlich hier ihren eigenen Weg suchen und gehen müssen. Es ist unmöglich, ein Gefängnisssystem einfach von einem Land ins andere zu verpflanzen, so sehr man von den Erfahrungen anderer lernen soll. Aber das Strafgesetzbuch selber weist ja klar genug die Richtung, die eingeschlagen werden soll. Ohne die erforderlichen Sicherheitsmassnahmen aufzugeben, will es eine Dezentralisation der Bauten, die einerseits die Scheidung

der Gefangenen nach Kategorien ermöglicht, andererseits den Erziehungszweck fördert und damit auch das ästhetische Moment nicht ausschliesst. Das ist selbstverständlich im Gesetz nicht gesagt, aber es ergibt sich aus seinen Forderungen. Zwischen vergitterten Fenstern bestehen zum Beispiel sehr grosse Unterschiede. Das Gitter braucht nicht in einer Weise angebracht zu werden, dass es in jedem Augenblick den Insassen der Zelle daran erinnert, wo er sich befindet. Gleiches gilt von der Zellenausstattung und von den Räumen, in denen sich die Gefangenen gemeinsam aufhalten.

Der Baumeister eines Gefängnisses ist heute berufen, an einer hochbedeutsamen Aufgabe mitzuwirken. Er hat nicht mehr allein wie früher einen Kasten aufzustellen, der seinen Zweck bereits erfüllt, wenn er alle denkbare Sicherheit verbürgt und den primitivsten Ansprüchen an Hygiene nachkommt. Heute ist der Architekt ein Gehilfe des Gesetzgebers im Ringen nach dem hohen Ziel, das er gesteckt hat. Die

Schweiz hat eine verhältnismässig hohe Gefängnisbevölkerung: durchschnittlich befinden sich ständig über 4000 Menschen hinter Mauern, die Untersuchungsgefangenen nicht einmal mitgezählt. Angesichts des hohen sozialen Standards der Schweiz ist das eine recht beträchtliche Ziffer. Man muss bedenken, dass ein Land wie Schweden, das 6 1/2 Mio Einwohner zählt, mit einer Gefängnisbevölkerung von wenig über 2000 auskommt.

Die alten Methoden haben versagt. Weder der Abschreckungszweck noch der Schutzzweck wurde erreicht. Darum ist jene Bewegung entstanden, die in den meisten zivilisierten Ländern zu durchgreifenden Strafrechtsreformen geführt hat. Das Schweizer Strafgesetzbuch bildet also ein Glied in einer grossen internationalen Kette. Es handelt sich um ein Menschheitsproblem, an dessen Lösung jedes Land auf seine eigene Weise mitzuarbeiten berufen ist. Der Erbauer eines Gefängnisses gehört also in jene Gemeinschaft, die vom Gesetzgeber bis zum Gefängnisbeamten reicht und die die ebenso schwere wie schöne Aufgabe hat, den Versuch zu machen, die fehlbaren Mitglieder der Gesellschaft ihr wieder zuzuführen. Gerade wegen der Seltenheit eines Gefängnisneubaues kommt daher der Errichtung einer Anstalt, wie sie in St. Gallen geplant ist, besondere Bedeutung zu. Sie hat sie zunächst für die gesamte Ostschweiz. Da die übrigen Anstalten nicht die Möglichkeit haben, bestimmte Kategorien von Gefangenen gesondert aufzunehmen, wird kraft interkantonalen Vereinbarungen St. Gallen nach dem sogenannten Pensionärssystem sie übernehmen. Darüber hinaus wird aber für die gesamte Schweizer Strafvollstreckung viel davon abhängen, ob sie sich im St. Gallischen Neubau in einem Rahmen befinden wird, die der Erfüllung der gesetzgeberischen Ziele erleichtert und ermöglicht.

## Wettbewerb für Neubauten der Strafanstalt des Kantons St. Gallen im Saxerriet

Aus dem Raumprogramm

DK 725.61(494.28)

Verlangt waren: Verwaltungsabteilung, Verwahrungspavillon I mit 45 Zellen, Verwahrungspavillon II mit 45 Zellen, Gefängnis-pavillon I mit 35 Zellen, Gefängnis-pavillon II mit 35 Zellen, Entlassungs-anwärterstation (diese Station war nicht zu projektieren, da die beiden bestehenden Wohnhäuser hierfür in Aussicht genommen sind), Speise- und Unterhaltungssaal mit Zentralküche sowie angegliederter Wäscherei, paritätische Kirche (eventuell als Obergeschoss des Speise- und Unterhaltungssaales), Werkstätten- und Lagerräume, Heizungsanlage, Wohnhaus für Direktor, Personalhäuser für etwa 30 Familien, Sportplatzanlage im Freien nach Typ 6 der eidgenössischen Normalien.

Aus dem Bericht des Preisgerichtes

Dem Polizeidepartement des Kt. St. Gallen wurden 46 Entwürfe rechtzeitig eingereicht. Die Vorprüfung ergab, dass



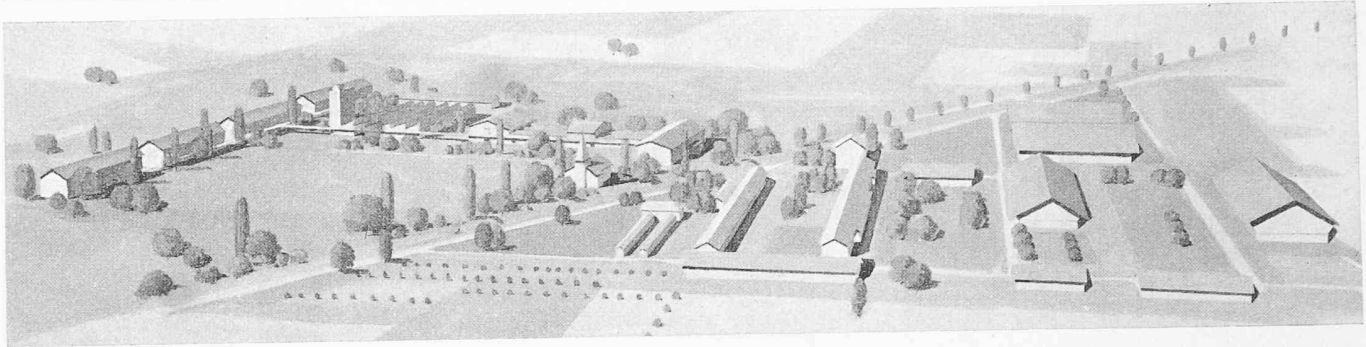

Übersichtsperspektive aus Südosten

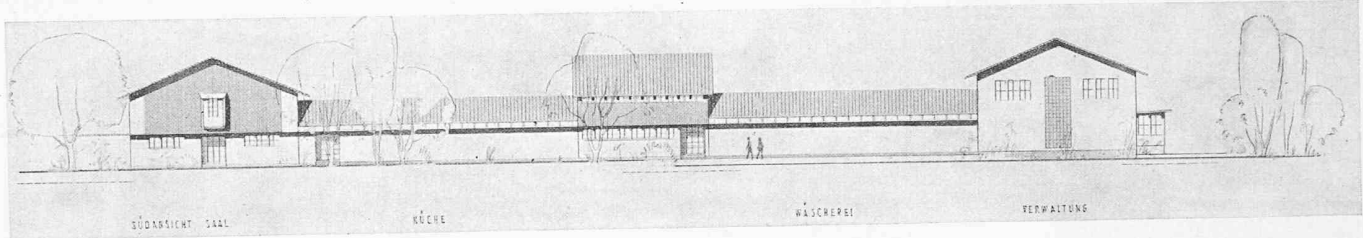

Oben: Südensicht, 1 : 600

Unten: Obergeschoss-Grundriss der Verwaltungsabteilung, 1 : 600

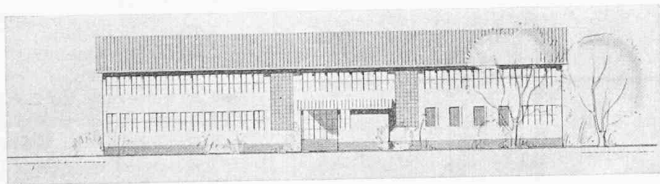
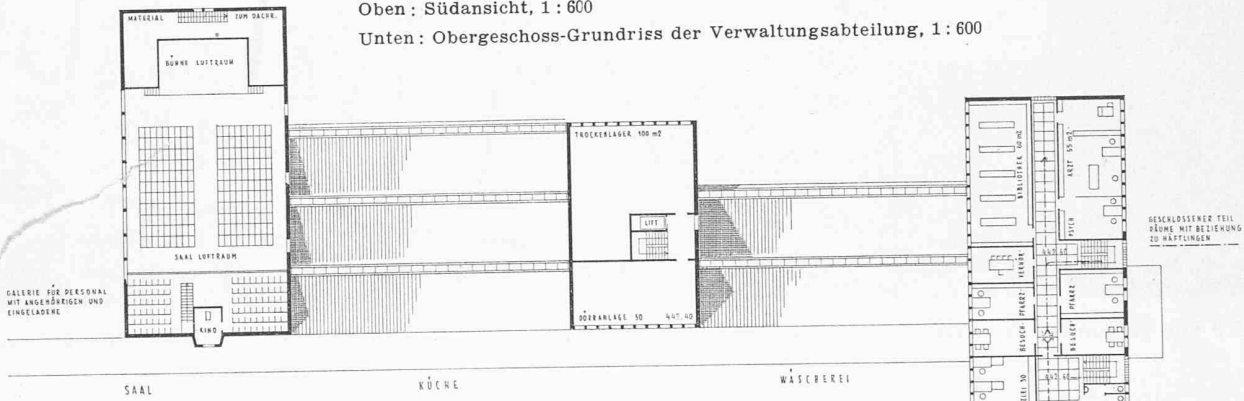

Ostansicht der Verwaltungsabteilung, 1 : 600

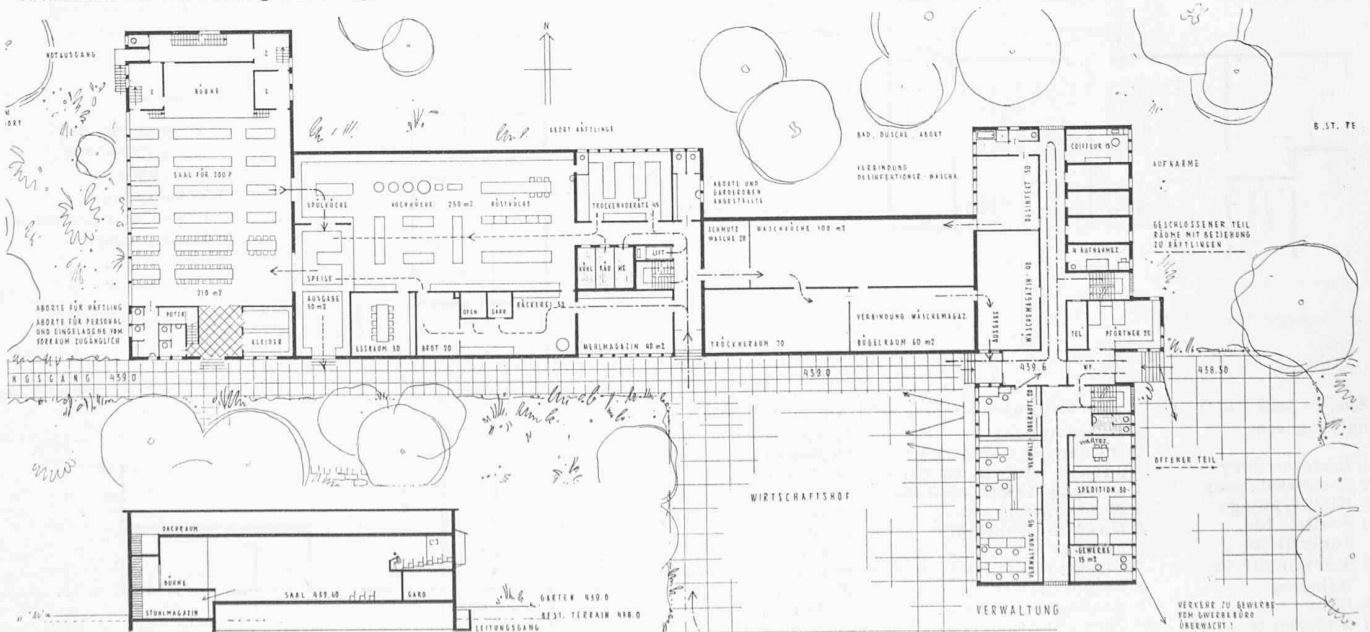

Schnitt durch den Saal, 1 : 600

Erdgeschoss-Grundriss der Verwaltungs- und Wirtschaftsabteilung, 1 : 600

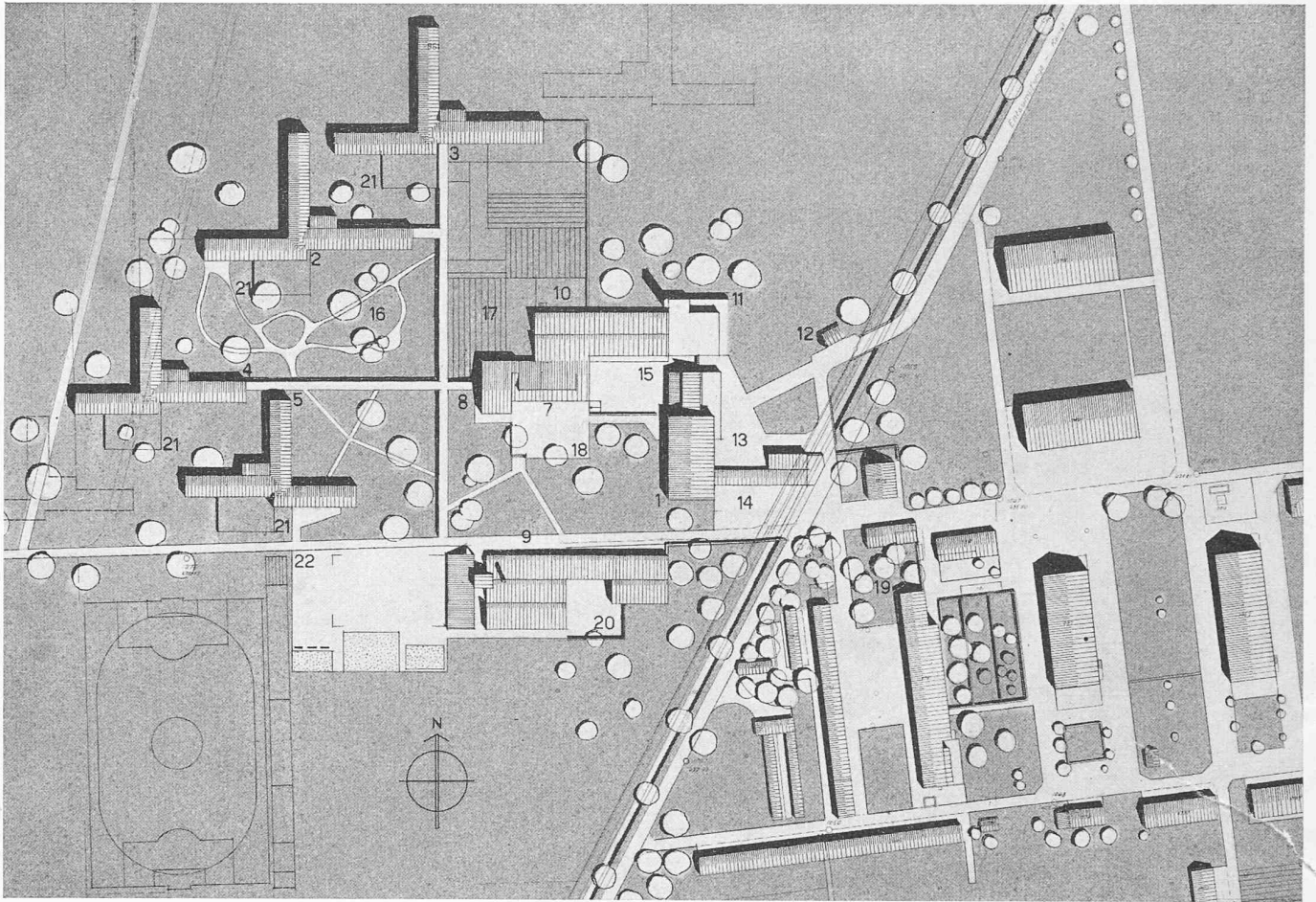

2. Preis (5500 Fr.), Entwurf Nr. 43. Verfasser WALTER CUSTER, Architekt, Zürich

Situation 1: 2500

Zentralküche, Bäckerei

1 Wareneingang  
2 Warenmeister  
4 Hauptküche  
5 Rüstküche  
10 Plonge  
11 Spüle  
12 Essraum, Küchenpersonal  
13 Kühlraumanlage  
14 Trockenvorratsraum  
15 Bäckerei  
16 Brotmagazin

Fernheizanlage mit Boilergruppe

1 Heizkeller  
2 Obere Beschickung  
3 Fuchsraum  
4 Erweiterung für 2. Kessel  
5 Boiler mit Erweiterung  
6 Brauchwasser Vorlauf-  
7 Heizwasser Verteiler  
8 Pumpen  
9 Kohlenraum  
10 Schlackenaufzug  
11 Schlackenplatz

Wäscherei

16 Anlieferung der Schmutzwäsche  
17 Waschküche  
18 Trockenraum  
19 Bügel- und Sortierraum  
20 Wäscheabgabe

Speise- und Unterhaltungssaal

1 Haupteingang  
2 Sommeringang  
3 Kleiderablage  
4 Saalteil für Jugendliche  
5 Saalteil für Verwahrung  
6 Bühne  
7 Angestelltenraum

Verwaltungsabteilung und Aufnahmestation

1 Haupteingang  
2 Durchgang zur Anstalt  
3 Zugang zu Schalerraum  
4 Eingang Gewerbebureau  
5 Direktionsbureau  
6 Direktionssekretärbureau  
7 Direktionskanzlei  
8 Verhörzimmer  
9 Verwalterbureau  
10 Verwaltungskanzlei  
11 Gewerbebureau  
12 Speditionsraum  
13 Erweiterungsschuppen  
14 Wartezimmer  
15 Direkter Eingang  
16 Direkter Ausgang  
17 Oberaufseher  
18 Kleider-Wäschemagazin  
19 Desinfektionsraum  
20 Coiffeurzimmer  
21 Badezimmer  
22 4 Zellen  
23 Pfortner

Verwaltung und Wirtschaft  
Masstab 1:600

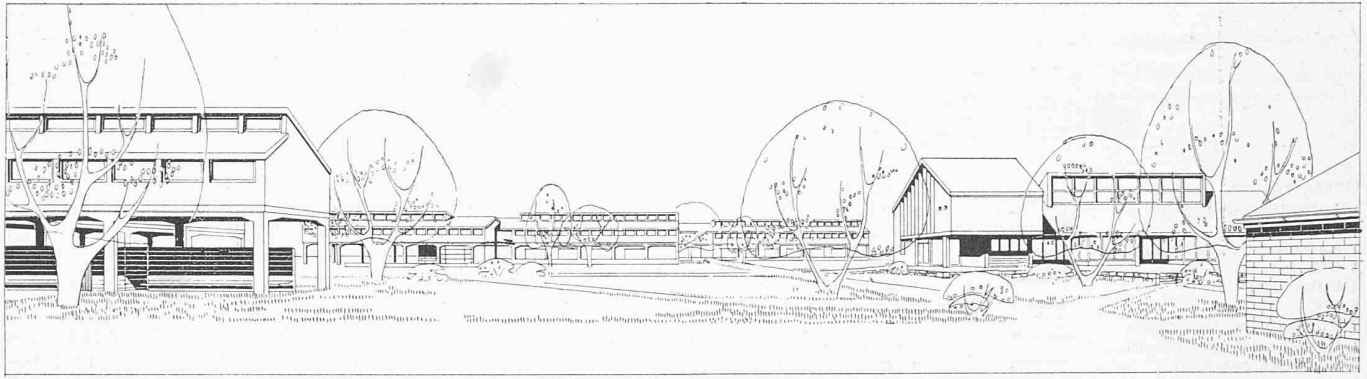

Entwurf Nr. 43. Oben: Blick vom Turnplatz aus gegen Norden; links und hinten Pavillons, rechts Kirche. Rechts Modellbild aus Süden.

Legende der Situation auf Seite 354:

- |                                |  |
|--------------------------------|--|
| <b>Bauten:</b>                 | <b>Plätze, Höfe:</b>                       |
| 1 Verwaltung, Aufnahme         | 13 Aussenhof (Ende Aussenverkehr)          |
| 2 Verwahrungspavillon I        | 14 Innenhof für Spedition                  |
| 3 Verwahrungspavillon II       | 15 Interner Wirtschaftshof                 |
| 4 Gefängnis-pavillon III       | 16 Spazierhof f. Fluchtgefährliche         |
| 5 Gefängnis-pavillon IV        | 17 Wirtschaftsgarten für Fluchtgefährliche |
| 6 Entlassungs-anwärterstation  | 18 Appell- und Ruheplatz                   |
| 7 Speise- u. Unterhaltungssaal | 19 Bestehender Ruheplatz, Bocciabahn       |
| 8 Kirche                       | 20 Neuer Ruheplatz                         |
| 9 Werkstätten, Lager           | 21 Ziergarten zu den Pavillons             |
| 10 Wirtschaftstrakt            | 22 Sportplatzanlage                        |
| 11 Fernheizung                 |  |
| 12 Pfortner                    |  |



im nördlichsten Teil des zur Verfügung stehenden Geländes. Sparsame Grundrissdisposition und ansprechendes Aeusseres der Direktorhauses und der Angestelltenwohnhäuser. Die Zweckbestimmung der verschiedenen Anstaltsbauten kommt in der Gesamthaltung klar zum Ausdruck. Die konzentrierte und folgerichtige Gestaltung der Gesamtsituation sowie der Grundrisse ermöglicht einen wirtschaftlichen Betrieb.

**Nachteile**

Von der Verwaltung aus fehlt die Uebersicht über die Pavillons I und II. Starre, lineare Aufreihung der Pavillons. Ungünstige Erweiterungsmöglichkeiten. Durch die Lage der Werkstätten werden der Speisesaal und die Pavillons I und II beeinträchtigt. Dunkle Sackkorridore im Erdgeschoss der Zellenbauten. Ungünstige Zirkulation im Putzraum für 45 Personen. Lage der Fensterflächen der Shedächer nach Osten. Direktor-Wohnhaus zu weit von den Anstaltsbauten entfernt.

**Entwurf Nr. 43.** Konzentrierte Anlage mit deutlicher Kennzeichnung der drei Hauptgruppen: Verwaltung, Wirtschaftsgebäude, Werkstätten und Unterkunft. 64 676 m<sup>2</sup>.

**Vorzüge**

Die Gesamtsituation erlaubt eine gute Kontrolle des Verkehrs mit der Aussenwelt und mit der Landwirtschaft. Die Betriebszweige sind folgerichtig und wirtschaftlich aufgebaut. Zwischen den Anstaltsbau-

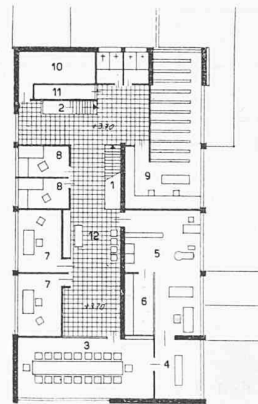

**Verwaltung Obergeschoss**

- 1 Aufgang für Angestellte
- 2 Aufgang für Häftlinge
- 3 Konferenzzimmer
- 4 Ausstellungsraum
- 5 Arzt, Zahnarzt, Psychiater
- 6 Apotheke
- 7 zwei Pfarrzimmer
- 8 zwei Besuchszimmer
- 9 Bibliothek
- 10 Archivraum
- 11 Telephonautomat
- 12 Wartehalle

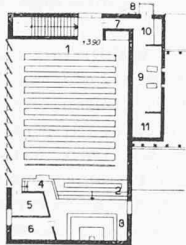

**Kirche und Kinokabine**

- 1 Kirchenraum
- 2 Speisegang
- 3 Chor mit Altar
- 5 Protestant. Sakristei
- 6 Katholische Sakristei
- 7 Eingang
- 8 Notausgang
- 9 Projektorraum
- 10 Musikraum
- 11 Scheinwerfer

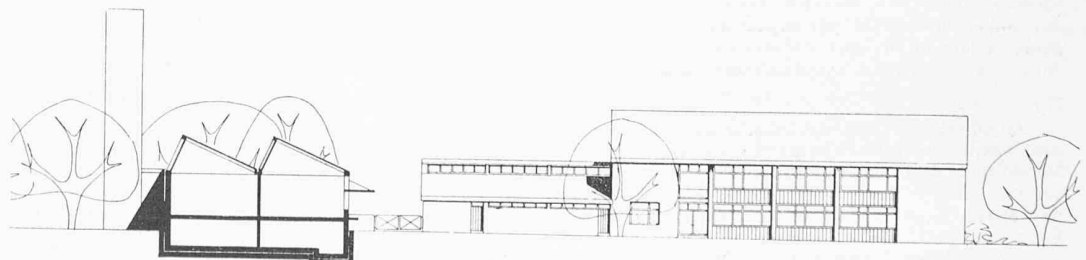
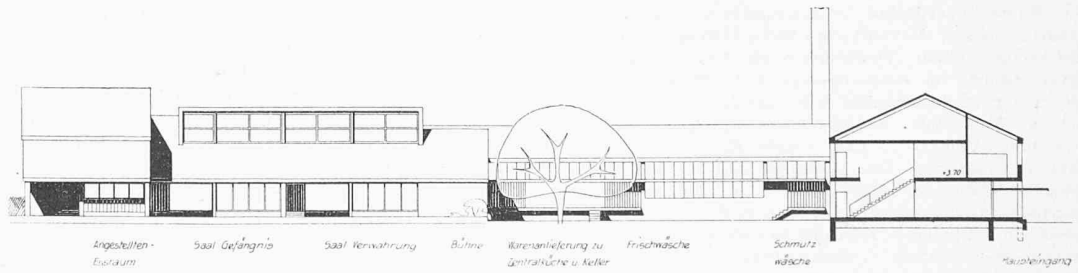

Oben: Südansicht 1: 600 Unten: Schnitt des Wirtschaftsgebäudes und Westansicht der Verwaltung



## Obergeschoss:

- 1 Aufenthaltsraum für Aufseher
- 2 Aufseher-Schlafkojen
- 3 Office
- 4 Putzraum
- 5 WC
- 6 Duschen- u. Baderaum
- 7 Doppelzelle (2 Betten)
- 8 Waschgelegenheit
- 9a 13 Normalzellen südorientiert
- b 12 Normalzellen südorientiert
- c 6 Normalzellen ostorientiert
- 34 Normalzellen total

## Erdgeschoss:

- 1 Zugangsrampe
- 2 Eingang
- 3 Umkleideraum
- 4 Tröckneraum
- 5 Halle
- 6 Arbeitszellen
- 7 Freizeitaufenthaltsraum
- 8 Freizeitwerkstätte
- 9 Wärteraufenthaltsraum
- 10 Schmuckgarten des Pavillons

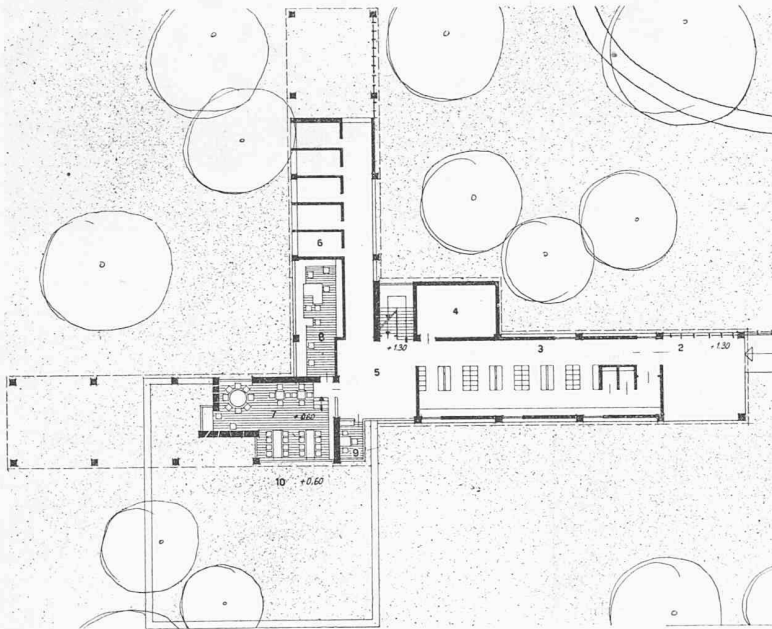
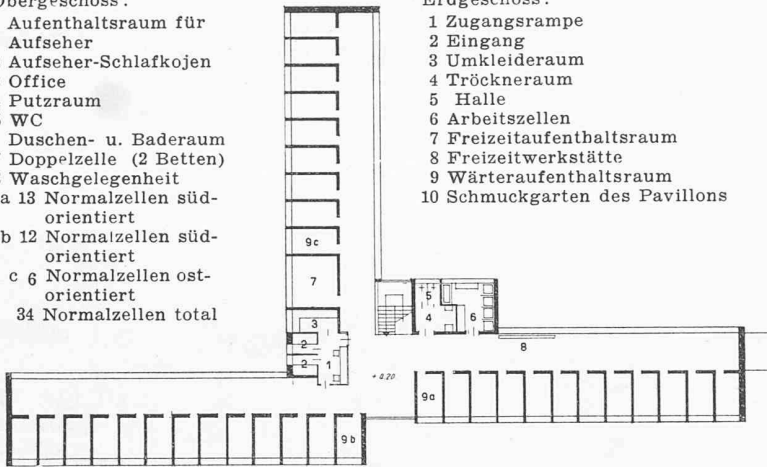

Entwurf Nr. 43. Gefängnis pavillon III, Erd- und Obergeschoss, Südansicht 1 : 600

ten kurze, überdeckte Verbindungswege, z. B. Verwaltung - Wirtschaftsgebäude, Verwaltung - Werkstättengruppe einerseits und andererseits Saalbau - Werkstätten, Saalbau - Pavillons. Gut durchdachte Raumordnung im Verwaltungsgebäude. Zweckmässige Grundrissdisposition der Pavillonbauten. Günstige Lage der Tagesräume im Erdgeschoss. Fliessende, reibungslose Abwicklung des Betriebes in den Pavillons. Viel Licht und leichte Kontrolle. Vorzüglich disponierte Wirtschaftsgruppe. Das Aeussere ist aus dem Innern logisch entwickelt. Wohldurchdachte Anlage und Einrichtung des Werkstättengebäudes. Die Angestellten sind in Reihen-Einfamilienhäusern in einer wohllich gruppierten Siedlung mit ökonomisch kurzen Verkehrswegen untergebracht. Gute Grundrissdisposition aller Wohnhäuser; wohlüberlegte Lage des Direktor-Wohnhauses zwischen der Anstalt und der Angestellten-Siedlung. Bedeutung und Inhalt der einzelnen Baugruppen kommt in einer für sie charakteristischen Architektur zum Ausdruck. Betrieblich wirtschaftliche Anlage.

## Nachteile

Alleinstehendes Pfortnerhaus. Die Strasse von der Oekonomie nach den westlichen Feldern durchschneidet das Anstaltsareal. Zu viele Ueberbrückungen. Durchgehende Fenster in den Zellen. Schlafkojen für die Aufseher anstatt Einzelzimmer. Bodendifferenz zwischen Office und Essaal im Wirtschaftsgebäude mit enger Verkehrspassage. Druckerei und Buchbinderei zusammenhanglos in der Oekonomie. Architektonische Einzelheiten teilweise kompliziert. Hoher Kubus infolge zu weitgehend überdeckter Freiflächen.

beim Entwurf Nr. 38, Kennzahl 01110, ein grosser Programmverstoss vorlag durch die Projektierung des Verwaltungsgebäudes im Areal der landwirtschaftlichen Kolonie, der zum Ausschluss des Entwurfes führte. Die übrigen im Vorprüfungsbericht angeführten Abweichungen und Verstösse gegen die Programmvorschriften, insbesondere in bezug auf die Nichteinhaltung der geforderten Flächenausmasse, waren nicht so schwerwiegend, dass die Entwürfe von der Beurteilung ausgeschaltet werden mussten. Diese Verstösse wurden bei der Bewertung der Entwürfe angemessen berücksichtigt.

Die Entwürfe wurden vom Preisgericht nach folgenden Gesichtspunkten untersucht und bewertet:

1. Gesamtsituation, Anstalt inbegriffen, Erweiterungsmöglichkeit, 2. Beziehung zur bestehenden Kolonie, 3. Verwaltungsgebäude, 4. Saal, Wirtschaftsgebäude, Kirche, 5. Zellengebäude, 6. Werkstätten, 7. Wohnhäuser, 8. Direktor-Wohnhaus, 9. Gesamthaltung, 10. Wirtschaftlichkeit, Baukubus.

Im ersten Rundgang wurden acht Entwürfe wegen schwerer Mängel ausgeschieden.

Im zweiten Rundgang wurden wegen erheblicher betrieblicher und architektonischer Nachteile weitere sieben Entwürfe ausgeschieden.

Im dritten Rundgang gelangten 18 Entwürfe zur Ausscheidung, die trotz gewisser Qualitäten verschiedene Mängel in bezug auf Situation, Organisation und Architektur aufwiesen.

In engster Wahl verblieben zwölf Entwürfe. [Die Detailbeurteilung der sechs prämierten Entwürfe ist bei den Bildern publiziert. Red.] (Schluss folgt)

## MITTEILUNGEN

**Schiffs - Dieselmotoren mit gegenläufigen Kolben.** Die bekannte Firma Harland and Wolff, Ltd., Belfast, baut z. Zt. u. a. verschiedene Einschraubentanker von 24 000 t Wasserverdrängung und Einschrauben-Frachtschiffe von 14 000 t Wasserverdrängung, die sämtliche durch einfachwirkende Zweitakt-Dieselmotoren von der hier beschriebenen Bauart<sup>1)</sup> angetrieben werden. Diese Motoren weisen sieben Zylinder von 750 mm Bohrung, 1500 mm Hub der Hauptkolben und 500 mm Hub der Auspuffkolben auf und leisten bei 110 U/min 7500 PS, entsprechend einem mittleren indizierten Kolbendruck von 6 at. Sie zeichnen sich durch besonders ruhigen Lauf bei allen vorkommenden Drehzahlen aus. Auf dem Versuchsstand konnte die Drehzahl bis auf 16 U/min verringert werden. Eine ausführliche Beschreibung

mit guten Schnittzeichnungen erschien in «Engineering» vom 9. Juni 1950.

**Eidg. Techn. Hochschule.** Der Bundesrat wählte mit Amtsantritt auf den 1. Oktober 1950: Dr. *Etienne Grandjean*, von Côte-aux-Fées (Neuenburg), zur Zeit Privatdozent an der Universität Lausanne, als ordentlichen Professor für Hygiene, insbesondere technische und Arbeitshygiene sowie Arbeitsphysiologie; Dr. *Paul Bovey*, von Romanel (Waadt) zur Zeit Privatdozent an der Universität Lausanne, als ausserordentlichen Professor für Entomologie; Dr. *Kurt Leibbrand*, von Berlin, zur Zeit Dozent an der Technischen Hochschule Stuttgart, als ausserordentlichen Professor für Eisenbahn- und Verkehrswesen. Die ETH hat folgenden Kandidaten die Doktorwürde der technischen Wissenschaften verliehen:

**Buess, Otto**, Dipl. Ing. Agr., von Wenslingen (BL); Dissertation: Beitrag zur Methodik der Diagnostizierung verdichteter Bodenhorizonte und Ergebnisse von Untergrundlockerungsversuchen auf schweizerischen Ackerböden. **El-Magrabi, Mohammed G.**, Dipl. El. Ing., aus Kairo (Aegypten); Dissertation: Allgemeine Theorie der doppelt gespeisten Synchronmaschine. **Herrmann, Georg**, Dipl. Bau-Ing., von Basel; Dissertation: Experimentelle Untersuchung der Spannungsverteilung in Platten von Streifenfundamenten; Theoretische Untersuchungen über die Durchbiegung parallelogrammförmiger Platten unter zentrischer Einzellast. **Karrer, Werner**, Dipl. Masch.

<sup>1)</sup> SBZ 1949, Nr. 32, S. 439\*, speziell Bild 2.