

Zeitschrift: Schweizerisches Handelsamtsblatt = Feuille officielle suisse du commerce = Foglio ufficiale svizzero di commercio
Herausgeber: Staatssekretariat für Wirtschaft
Band: 20 (1902)
Heft: 383

Heft

Nutzungsbedingungen

Die ETH-Bibliothek ist die Anbieterin der digitalisierten Zeitschriften. Sie besitzt keine Urheberrechte an den Zeitschriften und ist nicht verantwortlich für deren Inhalte. Die Rechte liegen in der Regel bei den Herausgebern beziehungsweise den externen Rechteinhabern. [Siehe Rechtliche Hinweise.](#)

Conditions d'utilisation

L'ETH Library est le fournisseur des revues numérisées. Elle ne détient aucun droit d'auteur sur les revues et n'est pas responsable de leur contenu. En règle générale, les droits sont détenus par les éditeurs ou les détenteurs de droits externes. [Voir Informations légales.](#)

Terms of use

The ETH Library is the provider of the digitised journals. It does not own any copyrights to the journals and is not responsible for their content. The rights usually lie with the publishers or the external rights holders. [See Legal notice.](#)

Download PDF: 23.12.2024

ETH-Bibliothek Zürich, E-Periodica, <https://www.e-periodica.ch>

Abonnements:

Schweiz: Jährlich Fr. 6. 2tes Semester . . . 3. Ausland: Zuschlag des Porto. Es kann nur bei der Post abonniert werden.

Abonnements:

Suisse: Un an . . . fr. 6. 2^e semestre . . . 3. Etranger: Plus frais de port. On s'abonne exclusivement aux offices postaux. Prix du numéro 10 cts.

Schweizerisches Handelsamtsblatt

Feuille officielle suisse du commerce — Foglio ufficiale svizzero di commercio

Table with 4 columns: Erscheint 1-2 mal täglich, Redaktion und Administration, Rédaction et Administration, Parait 1 à 2 fois par jour.

Inhalt — Sommaire Handelsregister. — Registre du commerce. — Schweizerische Emissionsbanken: Spezifikation der gesetzlichen Barschaft; Wochensituation. — Banques d'émission suisses: Spécification de l'encaisse légale; Situation hebdomadaire. — Offizielle und private Diskontsätze. — Schweizerischer Export. — Baumwollmarkt. — Ausländische Banken. — Banques étrangères.

Amtlicher Teil — Partie officielle Handelsregister. — Registre du commerce. — Registro di commercio.

I. Hauptregister. — I. Registre principal. — I. Registro principale.

Zürich — Zurich — Zurigo 1902. 24. Oktober. Die Firma G. A. Pestalozzi in Zürich I hat ihr Domizil und das Geschäftslokal nunmehr in Zürich II Glärnischstrasse 40 (S. H. A. B. Nr. 245 vom 29. August 1898, pag. 1023).

24. Oktober. Die Firma R. Giek-Haab in Oerlikon (S. H. A. B. Nr. 197 vom 22. Mai 1902, pag. 785) und damit die Prokura Christoph Giek-Haab, wird hiemit infolge Konkurses von Amteswegen gelöst.

25. Oktober. Die Firma A. Knopf Erben in Liq. in Zürich I (S. H. A. B. Nr. 146 vom 19. April 1900, pag. 537) hat ihr Geschäft an der Bahnhofstrasse 104 aufgegeben. Domizil und Geschäftslokal befinden sich nun in Zürich III, Badenerstrasse 112. Der Liquidator Ernst Jacobi wohnt in Berlin. Natur des Geschäftes: Warenhaus, Kurzwaren.

25. Oktober. Inhaber der Firma Karl Klöckler in Richtersweil ist Karl Klöckler, von Heretwangen (Baden), in Richtersweil. Betrieb des Hotel «Engel». Beim Bahnhof.

25. Oktober. Die Firma W. H. Diethelm in Zürich I (S. H. A. B. Nr. 183 vom 5. Juni 1899, pag. 739) hat ihr Geschäftslokal nunmehr: Bahnhofstrasse 13.

25. Oktober. Das Geschäftslokal der Tabakbau-Actien-Gesellschaft „Tjinta Radja“ (Tabak Maatschappij „Tjinta Radja“) in Zürich I (S. H. A. B. Nr. 97 vom 15. März 1900, pag. 391) befindet sich: Bahnhofstrasse 1.

25. Oktober. Der Vorstand der Konsumgenossenschaft für Baumaterialien in Zürich (S. H. A. B. Nr. 362 vom 10. Oktober 1902, pag. 1445) hat den Geschäftsführer Mathous Stäger, von Glarus, in Zürich IV Einzelprokura erteilt.

25. Oktober. Die Firma William Caspar & Co. United Show and amusement association in Zürich I (S. H. A. B. Nr. 374 vom 15. November 1900, pag. 1499), unbeschränkt haftbarer Gesellschafter: William Caspar, und die Kommanditistin: die Aktiengesellschaft unter der Firma «Schweizer Phonoscope- & Automaten Werke A. G.» in Zürich I, wird hiemit infolge Wegzuges des unbeschränkt haftbaren Gesellschafters, unbekannt wohn, und Konkurses über die Kommanditistin, nebst den Prokuren Volkmar Brückner, Walther Brückner und Otto Thielé, von Amteswegen gelöst.

Bern — Berne — Berna Bureau Bern.

1902. 25. Oktober. Gottlieb Lüthi und Friedrich Lüthi, beide von Lauperswyl, in Bern wohnhaft, haben unter der Firma Gebr. Lüthli in Bern eine Kollektivgesellschaft eingegangen, welche am 1. April 1902 begonnen hat. Natur des Geschäftes: Betrieb der Wirtschaft zur innern Enge, Bern.

25. Oktober. Inhaber der Firma C. Bösiger-Hunkeler in Bern ist Carl Bösiger, von Untersteckholz (Bern), in Bern. Natur des Geschäftes: Betrieb des Restaurant Mattonhof, Belpstrasse 30, Bern.

Glarus — Glaris — Glarona

1902. 27. Oktober. Die Firma Bernhard Oertli in Glarus (S. H. A. B. Nr. 122 vom 28. Mai 1891, pag. 497) ist infolge Aufgabe des Geschäftes erloschen.

27. Oktober. Der Inhaber der Firma Sebastian Heftli in Leuggelbach (S. H. A. B. Nr. 94 vom 20. April 1891, pag. 386) hat die Natur des Geschäftes abgeändert in Spezerei-, Butter- und Käsehandlung.

27. Oktober. Die Firma Heinrich Schlessler z. Freihof in Glarus (S. H. A. B. Nr. 101, II. Teil, vom 7. Juli 1883, pag. 806) ist infolge Abtretung des Geschäftes erloschen.

27. Oktober. Der Inhaber der Firma J. Stäger-Gallati in Miltlodi (S. H. A. B. Nr. 57, II. Teil, vom 20. April 1883, pag. 445) hat den Sitz des Geschäftes nach Glarus verlegt.

Basel-Stadt — Bâle-Ville — Basilea-Città

1902. 24. Oktober. Die Aktiengesellschaft unter der Firma Trust Chimique in Basel (S. H. A. B. Nr. 116 vom 24. März 1902, pag. 461) hat ihr Geschäftslokal verlegt nach: Aeschenvorstadt 5.

24. Oktober. Die Genossenschaft unter der Firma Schweizerische Volksbank in Bern (S. H. A. B. Nr. 31 vom 5. März 1883, pag. 232) hat für ihre Zweigniederlassung in Basel an Franz Anderegg, von Wangen a. A., wohnhaft in Basel, Kollektivprokura in dem Sinne erteilt, dass derselbe gemeinsam mit einem der andern Zeichnungsberechtigten zur rechtsverbindlichen Prokuraunterschrift für die Zweigniederlassung in Basel befugt ist.

25. Oktober. Die Aktiengesellschaft unter der Firma Gesellschaft für chemische Industrie in Basel (S. H. A. B. Nr. 104 vom 20. März

1900, pag. 419) widerruft die an Eduard Haas und Emil Marti erteilte Kollektivprokura und erteilt solche an Heinrich Mohn und Ferdinand Wortmann, beide von und in Basel, in der Weise, dass dieselben gemeinsam je zu zweien unter sich oder einer derselben mit einem der übrigen Kollektivprokuraträger die rechtsverbindliche Unterschrift für die Gesellschaft zu zeichnen befugt sind.

Schaffhausen — Schaffhouse — Sclafusa

1902. 27. Oktober. Die Kommanditgesellschaft unter der Firma Albert Wäckerlin & Co., Waagenfabrik Schaffhausen in Schaffhausen (S. H. A. B. Nr. 14 vom 15. Januar 1901, pag. 53) hat sich aufgelöst; Aktiven und Passiven gehen über an die Kollektivgesellschaft «Albert Wäckerlin & Co., Waagenfabrik Schaffhausen».

27. Oktober. Witwe Anna Wäckerlin-Rumpus und deren Sohn, Fritz Albert Wäckerlin, beide von und in Schaffhausen, haben unter der bisherigen Firma Albert Wäckerlin & Co., Waagenfabrik Schaffhausen in Schaffhausen eine Kollektivgesellschaft eingegangen, welche am 1. Juli 1902 begonnen und Aktiven und Passiven der aufgelösten Kommanditgesellschaft «Albert Wäckerlin & Co., Waagenfabrik Schaffhausen» übernommen hat. Zur Vertretung der Gesellschaft ist nur der Gesellschafter Fritz Albert Wäckerlin befugt. Natur des Geschäftes: Waagenfabrikation. Geschäftslokal: In der Baumgartenstrasse.

Spezifikation der gesetzlichen Barschaft bei den schweizer. Emissionsbanken Spécification de l'encaisse légale chez les banques d'émission suisses auf den 25. Oktober 1902 — au 25 octobre 1902.

Table with 4 columns: No, Firma — Raison sociale, Gold — Or, Silber — Argent. Lists various banks and their legal reserves in gold and silver.

Summarische Uebersicht über die Wochensituationen der schweiz. Emissionsbanken. Résumé des situations hebdomadaires des banques d'émission suisses.

Table with 10 columns: Effective Circulation, Total Barresort, Uncovered Circulation, Available Barresort. Shows weekly circulation and barresort data for various banks.

Wochensituation der schweizerischen Emissionsbanken (inkl. Zweiganstalten) vom 25. Oktober 1902
 Situation hebdomadaire des banques d'émission suisses (y compris les succursales) du 25 octobre 1902.

Nr.	Firma Raison sociale	Noten — Billets		Gesetzliche Barschaft, inbegriffen das Guthaben bei der Abrechnungsstelle Espèces ayant cours légal, y compris l'avoir à la chambre de compensation		Noten anderer schweiz. Emissionsbanken Billets d'autres banques d'émission suisses		Uebrigere Kassabestände Autres valeurs en caisse		Total				
		Emission	Circulation	Fr.	Fr.	Fr.	Ct.	Fr.	Ct.	Fr.	Ct.	Fr.	Ct.	
1	St. Gallische Kantonalbank, St. Gallen	13,300,000	13,195,350	5,278,140	1,558,140	—	274,150	—	29,415	41	67,958	46	7,207,798	87
2	Baselandschaftl. Kantonalbank, Liestal	1,980,000	1,912,400	764,960	167,695	—	98,000	—	8,175	05	21,945	35	1,060,776	40
3	Kantonalbank von Bern, Bern	17,210,000	16,837,350	6,734,940	3,651,825	—	917,800	—	330,556	44	218,664	01	11,858,316	55
4	Banca cantonale ticinese, Bellinzona	2,000,000	1,986,700	794,650	68,740	—	99,700	—	8,685	16	159,772	42	1,181,527	58
5	Bank in St. Gallen, St. Gallen	18,000,000	17,558,700	7,021,480	866,020	—	491,400	—	134,582	65	10,523	40	8,524,006	05
6	Crédit agr. et ind. de la Broye, Estavayer	1,000,000	990,950	896,880	51,400	—	18,800	—	6,066	—	7,500	72	476,146	72
7	Thurg. Kantonalbank, Weinfelden	5,000,000	4,705,400	1,582,160	796,225	—	748,050	—	10,589	72	186,442	48	8,622,467	20
8	Aargauische Bank, Aarau	6,000,000	5,845,200	2,338,080	751,885	—	143,350	—	6,629	80	38,878	85	3,278,818	15
9	Toggenburger Bank, Lichtensteig	1,000,000	954,800	381,920	118,025	—	615,050	—	7,689	25	125,243	82	1,247,928	07
10	Banca della Svizzera italiana, Lugano	1,984,200	1,966,200	786,480	147,705	—	79,550	—	4,459	24	58,641	72	1,076,835	96
11	Thurg. Hypothekbank, Frauenfeld	1,000,000	990,050	896,020	228,855	—	380,400	—	4,209	25	48,340	—	1,037,524	25
12	Graubündner Kantonalbank, Chur	4,000,000	3,965,100	1,586,040	196,095	—	262,800	—	10,211	90	16,006	42	2,070,598	32
13	Luzerner Kantonalbank, Luzern	6,000,000	5,749,100	2,299,640	786,880	—	683,200	—	8,833	60	45,694	50	8,223,248	10
14	Banque du Commerce, Genève	24,000,000	23,609,300	9,443,720	587,260	—	64,960	—	2,900	95	98,509	20	10,147,240	15
15	Appenzell A.-Rh. Kantonalbank, Herisau	3,000,000	2,937,500	1,175,000	226,415	—	60,380	—	8,188	—	18,350	49	1,478,303	49
17	Bank in Basel, Basel	24,000,000	23,326,900	9,530,760	1,247,725	—	28,600	—	16,315	16	77,328	07	10,900,723	23
18	Bank in Luzern, Luzern	5,000,000	4,920,800	1,968,320	789,020	—	395,250	—	32,265	42	10,216	88	3,287,072	30
21	Zürcher Kantonalbank, Zürich	29,700,000	29,883,150	11,758,260	4,415,675	—	1,605,650	—	845,134	86	180,401	93	18,800,121	79
23	Bank in Schaffhausen, Schaffhausen	8,500,000	8,444,100	1,877,640	198,960	—	234,400	—	30,893	50	101,678	53	1,943,572	03
24	Banque cantonale fribourgeoise, Fribourg	1,187,500	1,143,850	457,540	145,965	—	131,650	—	20,601	10	15,061	29	778,817	39
26	Banque cantonale vaudoise, Lausanne	12,000,000	11,471,000	4,585,400	776,865	—	565,000	—	72,749	75	84,251	72	6,087,266	47
27	Ersparniskasse des Kantons Uri, Altdorf	1,500,000	1,435,850	574,340	84,805	—	43,500	—	10,615	40	9,469	05	722,729	45
28	Kant. Spar- u. Leihkass. von Nidw., Stans	1,000,000	983,150	393,260	90,185	—	7,300	—	7,433	50	11,186	28	609,389	78
30	Banque canton. neuchâteloise, Neuchâtel	8,000,000	7,846,300	3,138,120	261,880	—	391,400	—	1,475	27	19,347	51	3,812,022	78
31	Banque commerc. neuchâtel., Neuchâtel	8,000,000	7,848,850	3,139,540	158,540	—	80,650	—	295,636	75	13,024	20	3,662,900	95
32	Schaffhauser Kantonalbank, Schaffhausen	2,500,000	2,529,750	931,900	269,995	—	331,050	—	189,662	84	10,828	46	1,782,736	30
33	Glarner Kantonalbank, Glarus	2,350,000	2,332,800	933,120	247,445	—	68,500	—	5,155	35	21,027	25	1,275,247	60
34	Solothurner Kantonalbank, Solothurn	5,000,000	4,926,400	1,970,580	460,775	—	440,100	—	13,492	25	61,198	79	2,947,114	04
35	Obwaldner Kantonalbank, Sarnen	1,000,000	957,950	383,150	82,315	—	18,700	—	15,816	85	18,692	03	612,703	88
36	Kantonalbank Schwyz, Schwyz	3,000,000	2,998,700	1,159,480	227,165	—	31,150	—	5,466	95	12,845	49	1,436,107	44
37	Credito Ticinese, Locarno	2,250,000	2,237,000	893,200	54,080	—	72,400	—	6,886	50	48,992	06	1,075,568	56
38	Banque de l'Etat de Fribourg, Fribourg	5,000,000	4,956,650	1,982,660	113,750	—	67,650	—	43,390	80	44,316	71	2,251,767	61
39	Zuger Kantonalbank, Zug	3,000,000	2,991,500	1,196,600	245,300	—	110,300	—	4,500	30	9,276	03	1,665,976	33
40	Banca popolare di Lugano, Lugano	2,983,000	2,982,800	1,193,120	70,505	—	38,700	—	258	02	62,601	85	1,860,184	87
41	Basler Kantonalbank, Basel	9,700,000	9,475,000	3,790,000	922,400	—	234,750	—	23,548	61	94,689	09	5,065,027	70
42	Appenzell I.-Rh. Kant.-Bank, Appenzell	1,000,000	990,000	396,000	64,875	—	18,850	—	1,741	—	9,595	71	486,061	91
Stand am 18. Oktober 1902		237,094,700	*232,576,600	93,030,840	21,075,270	—	9,840,100	—	2,217,917	80	2,121,474	16	128,286,401	46
Etat au 18 octobre		237,275,200	231,914,350	92,765,740	21,124,960	—	10,561,000	—	2,191,243	05	1,793,128	47	128,436,071	52
		- 150,500	+ 662,250	+ 264,900	- 49,690	—	- 720,900	—	+ 26,674	25	+ 828,345	69	- 150,670	06

Ausgewiesene Zirkulation / Circulation accusée . . . Fr. 232,576,600. —

* Wovon in Abschnitten von . . .
 " 500 " 29,954,500
 " 100 " 135,590,400
 " 50 " 53,704,700
 Fr. 232,576,600

Noten in Kassa der Banken u. bei der Abrechnungsstelle in Conto B . . .
 Billets chez les banques et à la chambre de compensation en compte B . . .
 Fr. 12,058,617. —

Noten in Händen Dritter / Billets en mains de tiers . . . Fr. 220,518,588. —
 Gesetzliche Barschaft . . . / Espèces légales en caisse . . . Fr. 114,105,910. —
 Ungedekte Zirkulation / Circulation non couverte . . . Fr. 106,412,673. —

Gold — Or . . . Fr. 105,408,536. —
 Silber — Argent . . . Fr. 8,897,350. —
 Gesetzl. Barschaft / Encaisse métallique . . . Fr. 114,105,910. —

Noten in Händen Dritter / Billets en mains de tiers . . . Fr. 220,518,588. —

Stand am 18. Oktober 1902 / Etat au 18 octobre . . . Fr. 219,162,105. —

Fr. 105,271,405. —

Fr. 113,890,700. —

Spezieller Ausweis der schweiz. Emissionsbanken mit beschränktem Geschäftsbetrieb.

Etat spécial des banques d'émission suisses avec opérations restreintes.

(Artikel 15 und 16 des Gesetzes.)

Vom 25. Oktober 1902. — Du 25 octobre 1902.

(Articles 15 et 16 de la loi.)

Nr.	Firma Raison sociale	Noten-Emission Emission	Notendeckung nach Art. 15 des Gesetzes — Couverture suivant l'article 15 de la loi				Total		
			Noten and. Banken in Kassa u. b. d. Abrechnungsstelle, Conto B Billets d'autres banques et avoir à la chambre de compensation, compte B	Chèques, Innet 8 Tagen fällige Depot- u. Kassascheine von Banken Chèques, bons de caisse et de dépôt de banques, échéant dans les 8 jours	Innet 4 Monaten fällige — Échéant dans les 4 mois Schweizer Wechsel Effets sur la Suisse	Ausland-Wechsel Effets sur l'étranger		Rombard-Wechsel Avances sur rantissement	Schweiz. Staatskassascheine, Obligations und Coupons Bons de caisse d'états suisses, obligations des dits états et leurs coupons
5	Bank in St. Gallen	18,000,000	625,982. 65	—	6,211,095. 25	1,529,534. 65	4,282,100. —	—	12,648,712. 75
14	Banque du Commerce, à Genève	24,000,000	67,750. 95	—	14,087,678. 65	2,282,801. 40	1,150,500. —	950,000. —	18,468,731. —
17	Bank in Basel	24,000,000	44,915. 16	—	13,190,381. 74	4,602,362. 64	9,888,203. 50	—	27,725,863. 04
31	Banque commerciale neuchâteloise	3,000,000	378,286. 75	—	6,811,843. 14	282,046. 10	689,610. —	—	7,659,735. 99
Stand am 18. Oktober 1902		74,000,000	1,114,935. 51	—	39,760,998. 78	8,696,744. 99	15,990,413. 50	950,000. —	68,503,092. 78
Etat au 18 octobre		74,000,000	1,819,326. 01	—	40,317,349. 79	8,809,082. 59	15,711,813. 50	900,000. —	67,057,571. 89
		—	- 204,390. 60	—	- 566,361. 01	- 112,337. 60	+ 278,600. —	+ 50,000. —	- 554,479. 11

Aktiven — Actif

Passiven — Passif

Nr.	Firma Raison sociale	Gesetzliche Barschaft Espèces ayant cours légal	Notendeckung n. Art. 15 d. Gesetzes Couverture des billets suiv. l'art. 15 de la loi	Uebrig kurzfristige dispon. Guthaben A tres créances disponibles à courte échéance	Total	Noten-Zirkulation Billets en circulation	In längst. 8 Tagen zahlbare Schulden Engagements échéant dans les huit jours	Wechsel-Schulden Engagements sur effets de change	Total
14	Banque du Commerce, à Genève	9,980,980	18,468,731. —	804,084. —	29,253,745. —	28,609,800	1,881,575. 95	—	24,940,876. 95
17	Bank in Basel	10,778,485	27,725,863. 04	2,693,964. 78	41,198,312. 80	23,826,900	6,587,980. 22	—	30,414,880. 22
31	Banque commerciale neuchâteloise	3,293,080	7,659,735. 99	66,682. 93	11,019,548. 92	7,848,850	574,928. 24	—	8,423,778. 24
Stand am 18. Oktober 1902		31,940,045	66,503,092. 78	4,247,622. 25	102,690,760. 08	72,838,750	9,082,638. 96	—	81,871,888. 96
Etat au 18 octobre		32,262,915	67,057,571. 89	3,891,280. 99	108,211,717. 88	72,678,250	8,796,926. 48	—	81,475,176. 48
		- 822,870	- 554,479. 11	+ 856,891. 26	- 620,957. 86	+ 160,500	+ 285,707. 48	—	+ 396,207. 48

† Ohne Fr. 21,869. 96 Beholdeminten und nicht tariferte fremde Münzen. — † Sans fr. 21,869. 96 monnaies d'appoint et monnaies étrangères non tarifées.

25. Oktober 1902. — Offizieller Diskontsatz der schweizerischen Emissionsbanken: 4 1/2 %, gültig seit 17. Oktober 1902.

25 octobre 1902. — Taux d'escompte officiel des banques d'émission suisses: 4 1/2 %, valable depuis le 17 octobre 1902.

Nichtamtlicher Teil — Partie non officielle

Offizielle und private Diskontsätze.

Mitgeteilt von der Kantonalbank Bern.

(Der Privat- resp. Marktsatz ist der Nehmersatz erster Banken für langfristige Accepte.)

1902	Schweiz		Belgien		Deutschland		Holland		Mailand		London		Paris		Wien		St. Petersburg		New-York on call
	Offiz. Satz	Privat-Satz	Offiz. Satz	Markt-Satz	Offiz. Satz	Privat-Satz	Offiz. Satz	Markt-Satz	Offiz. Satz	Markt-Satz	Offiz. Satz	Markt-Satz	Offiz. Satz	Markt-Satz	Offiz. Satz	Markt-Satz	Offiz. Satz	Markt-Satz	
6. Juli	8 1/2	2 1/2	—	—	3	1 1/2	3	2 1/2	—	—	3	2 1/2	3	2 1/2-1/2	—	—	—	—	—
12. "	8 1/2	2 1/2	—	—	3	1 1/2	3	2 1/2	—	—	3	2 1/2	3	2 1/2	—	—	—	—	—
19. "	8 1/2	2 1/2	3	2 1/4	3	1 1/2	3	2 1/2	5	4 1/2	3	2 1/2-3/4	3	2 1/2	3 1/2	2 1/2	4 1/2	4	—
26. "	8 1/2	2 1/2	3	2 1/4	3	1 1/2	—	—	5	4 1/2	3	2 1/2-3/4	3	2 1/2	3 1/2	2 1/2	4 1/2	4	—
2. August	8 1/2	2 1/2	3	2 1/4	3	1 1/2	3	2 1/2	5	4 1/2	3	2 1/2-3/4	3	2	3 1/2	2 1/2	4 1/2	4	2 1/4-2 1/2
9. "	8 1/2	2 1/2	3	2 1/4	3	1 1/2	3	2 1/2	5	4 1/2	3	2 1/2-3/4	3	2	3 1/2	2 1/2	4 1/2	4	—
16. "	8 1/2	2 1/2	3	2 1/4	3	1 1/2	3	2 1/2	5	4 1/2	3	2 1/2-3/4	3	2	3 1/2	2 1/2	4 1/2	4	5
23. "	8 1/2	2 1/2	3	2 1/4	3	1 1/2	3	2 1/2	5	4 1/2	3	2 1/2-3/4	3	2	3 1/2	2 1/2	4 1/2	4	—
30. "	8 1/2	2 1/2	3	2 1/4	3	1 1/2	3	2 1/2	5	4 1/2	3	2 1/2-3/4	3	2	3 1/2	2 1/2	4 1/2	4	8 1/4
6. September	8 1/2	2 1/2	3	2 1/4	3	1 1/2	3	2 1/2	5	4 1/2	3	2 1/2-3/4	3	2	3 1/2	2 1/2	4 1/2	4	4
13. "	8 1/2	2 1/2	3	2 1/4	3	1 1/2	3	2 1/2	5	4 1/2	3	2 1/2-3/4	3	2	3 1/2	2 1/2	4 1/2	4	4
20. "	4	8 1/4	3	2 1/4-2 1/2	3	2 1/2	3	2 1/2	5	4 1/2	3	3	3	2	3 1/2	2 1/2-3	—	—	nach 20 % am glot- chen Tage: 12. Sept. 8-12 % am Schluss 12 % am 26. Sept.
27. "	4	8 1/4	3	2 1/4	3	2 1/2	3	2 1/2	5	5	3	3 1/2-1/4	3	2 1/2	3 1/2	3 1/2-7/10	4 1/2	4	7 1/2
4. Oktober	4	8 1/2	3	2 1/2	4	2 1/2	3	2 1/2	5	5	4	3 1/2-1/2	3	2 1/2	3 1/2	3 1/2	4 1/2	—	13 % am 13. Okt.
11. "	4	8 1/2	3	2 1/2	4	2 1/2	3	2 1/2	5	5	4	3-3 1/4	3	2 1/2	3 1/2	3 1/2	4 1/2	4 1/2	5-7 Schluss am 17. Okt.
18. "	4 1/2	8 1/2	3	2 1/2	4	2 1/2	3	2 1/2	5	5	4	3 1/2-1/2	3	2 1/2	3 1/2	3 1/2	4 1/2	4 1/2	4 am 24. Okt.
25. "	4 1/2	4-4 1/4	3	2 1/2	4	2 1/2	3	2 1/2	5	5	4	3 1/2-9/16	3	2 1/2-8	3 1/2	3 1/2	4 1/2	4 1/2	—

* Ftr dreimonatliche Papiere.

Schweizerischer Obstexport.

Die Obstausfuhr verspricht in diesem Jahre wieder bedeutende Dimensionen annehmen zu wollen, wenn auch die Ernte nicht so reichlich ausfällt wie im unvergleichlichen Obstjahre 1900. Die Rangordnung der besten Exportjahre nach der Höhe der Ausfuhrwertsumme ist folgende:

Jahr	q	Fr.	Mittelwert per q
1898	745,843	7,303,000	9.80
1892	444,007	4,797,000	10.80
1893	425,907	4,386,000	10.18
1900	644,315	4,229,000	6.56
1886	270,128	3,050,000	11.28
1891	270,128	2,884,000	10.67
1894	214,179	2,081,000	9.72
1888	353,583	2,001,000	5.22
1896	153,463	1,828,000	11.91
1895	291,468	1,713,000	5.83

Der Erlös per q variiert also je nach den Marktverhältnissen um mehr als 100 % bei guter oder mittlerer Ernte. In den Fehljahre 1897 und 1899 stieg der Mittelwert der Exportware auf Fr. 22—23, oder mehr als 400 % über das Minimum von 1888.

In den Jahren mit besonders starkem Export verteilte sich die Abfuhr nach dem Auslande wie folgt auf die einzelnen Monate:

Monat	1892		1898		1900		1902	
	Menge	Wert	Menge	Wert	Menge	Wert	Menge	Wert
Jan.-August	2,351	164,895	2,357	75,261	2,886	87,645	1,752	56,259
September	33,398	726,055	53,730	450,965	21,735	169,467	45,783	456,729
Oktober	308,890	3,211,977	540,133	4,984,319	320,987	1,731,630	—	—
November	39,007	558,340	121,201	1,436,444	224,316	1,621,385	—	—
Dezember	9,361	185,333	27,922	353,914	74,391	625,137	—	—
Jahres-Total	444,007	4,797,100	745,843	7,302,903	644,315	4,229,264	—	—

Verschiedenes — Divers.

Baumwollmarkt. Die Herren Schaeffer & Drascherr in Hamburg berichten unter dem 25. Oktober: In den nordamerikanischen Baumwollstaaten ist das Wetter jetzt sehr günstig, geradezu ideal für das Reifen der späten Ernte. Das Pflücken ist gut fortgeschritten, da nur an wenigen Stellen leichte Verzögerungen durch vereinzelt Regenschauer eingetreten sind; in vielen Distrikten ist es der Beendigung nahe, in einigen schon beendet und in Texas ist man mit dem Pflücken der frühen Baumwolle tatsächlich fertig. Die Ernteschätzungen gehen mehr und mehr bis zu 1 1/2 Mill. Ballen hinauf, obgleich die Zufuhren in letzter Zeit verhältnismässig klein geblieben sind. Auch bewies der Markt bisher immer noch recht gute Aufnahmefähigkeit, da die Konsumentkreise in der Erwartung späterer billigerer Preise sich meist nicht vorgesorgt haben, denn die von Nordamerika nach Europa erfolgten Verschiffungen bestehen zum grossen Teil aus Konsignationen.

Am New-Yorker Markt ist das Price-Consortium an einigen Tagen der Woche als Käufer per Januar aufgetreten, während für Rechnung des

Südens, Mac Faddens und Welds grössere Abgaben per Winter- und Frühjahrs-Monate erfolgt sind; die Exportnachfrage ist drüber zur Zeit nur schwach. Die allgemeine Stimmung ist wenig zuversichtlich, trotzdem haben sich die Preise während der Woche um den Punkt herumbewegt, auf dem sie am Ende der vorigen Woche standen.

Was die Lage der Textilindustrie anbelangt, so sind in den Ver. Staaten die Aussichten für den einheimischen Konsum ganz günstig, obgleich sich die Spinner drüber immer mehr auf hohe Garnnummern verlegen und daher weniger Rohmaterial brauchen, als in früheren Jahren, ein Umstand, der für den Wohlstand des Landes spricht. Die amerikanische Ausfuhr von Baumwollgeweben wird bei weitem nicht solchen Umfang erreichen wie letztes Jahr, denn die Geschäfte mit China, dem hauptsächlichsten Absatzmarkt der Ver. Staaten, liegen schlecht, wovon besonders die südlichen Fabrikanten betroffen werden. Die Berichte vom englischen Gewebemarkt lauten etwas besser, aber das Geschäft mit dem Osten leidet unter dem niedrigen Silberpreis, der auf 2 1/4 pence zurückgegangen ist, während er zu Beginn des laufenden Jahres 26 1/2 notierte. In Frankreich geht die Weberei ihren ruhigen Gang, für Gespinste besteht infolge geringer Bestände fortlaufend Nachfrage; dennoch klagt man auch dort über unzulänglichen Spinnerlohn und noch viel mehr hat die englische und deutsche Spinnerie unter dem Missverhältnis zwischen Rohstoffwert und Garnpreis zu leiden, das nun schon so lange andauert und zu grossen Verlusten geführt hat, da es den Spinnern noch nicht gelungen ist, eine allgemeine Betriebseinschränkung mit ausreichendem Erfolge durchzusetzen. In Deutschland haben von ca. 45 Atkiespinnereien nicht verdient: 22 in 1898/99, 25 in 1899/1900 und 33 in 1900/1901. Es haben also nur 8—13 Betriebe günstigere Resultate erzielen können, während viele Etablissements mit grossen Unterbilanzen abschlossen, so dass für die 45 Spinnereien ein Durchschnittsertrag herauskommt von Null pro 1899 und 1,54 % Verlust des Aktienkapitals pro 1900.

Im Kampf der Textilindustrie auf dem Weltmarkt machen jetzt auf dem Levantegebiet die indischen Baumwollspinner einen Angriff auf die italienischen. Letztere haben vor etwa 10 Jahren infolge günstigerer Frachttage, billigerer Arbeitslöhne etc. die englischen Garnlieferanten aus der Levante verdrängt und nunmehr wird Italien von Indien bedroht, das den Rohstoff im eigenen Lande hat und beispieldlos niedrige Arbeitslöhne bezahlt; es wird erzählt, dass die Arbeiter in einer Baumwollspinnerei in Kalkutta nicht mehr als 20 Pfennig Taglohn erhalten und der eingeborne Subdirektor ein Gehalt von 20 Franken per Monat bezieht. Uebrigens zeigt sich auch in andern Branchen der Textilindustrie Konkurrenz von Osten her — die aufkeimende orientalische Gefahr.

Ansländische Banken. — Banques étrangères.

Oesterreichisch-Ungarische Bank.

15. Oktober. 23. Oktober. 15. Oktober. 23. Oktober.

Metallbestand 1.390,446,277 1,392,859,746 Notencirkulation 1,547,397,090 1,540,580,320
Wechsel:
auf das Ausland 59,510,832 59,469,670 Kurzfall-Schulden 159,143,460 169,571,154
auf das Inland. 268,553,361 264,716,764

Annoncen-Pacht
Rudolf Mosse, Zürich, Bern etc.

Privat-Anzeigen. — Annonces non officielles.

Régie des annonces:
Rodolphe Mosse, Zurich, Berne, etc.

Schweizerische Lokomotiv- & Maschinenfabrik Winterthur.

Von heute an gelangen an unserer Kassa, sowie bei der Bank in Winterthur, der Schweizerischen Kreditanstalt in Zürich und der Eidgenössischen Bank (A.-G.) in Zürich die Coupons Nr. 2 unserer Aktien à Fr. 500 mit Fr. 50 zur Einlösung.

Die Coupons Nr. 13 der noch ausstehenden alten Aktien à Fr. 300 werden mit Fr. 30 nur an der Kasse des Etablissements in Winterthur eingelöst.

Winterthur, den 26. Oktober 1902.

Die Direktion.

Kursblatt des Berner Börsenvereins

erschient mit Ausnahme der Sonn- und Feiertage täglich.
Preis jährlich Fr. 7.
Abonnemente nehmen alle Postbüreauzuzugew.

Schweizerische Volksbank, Kreisbank Bern.

Kündigung von Obligationen (Kassascheinen).

Nachstehende auf den Inhaber lautende Obligationen à 3 1/4 und 4 % unserer Kreisbank werden hiemit zur Rückzahlung, eventuell Konversion auf 3 1/2 % per 31. Januar 1903 gekündigt:

- 1) Sämtliche vom 1.—31. August 1899 ausgestellten Obligationen.
- 2) Die Nummern 47522 und 47523 à Fr. 1000.

Bern, den 27. Oktober 1902.

Schweizerische Volksbank.

[1970]

Der Direktor: Krebs.

Sichere Kapitalanlage.

Ein seit 22 Jahren in bestem Betriebe stehendes Kolonialwaren-Geschäft en gros und en détail in der Ostschweiz wird altershalber unter günstigen Bedingungen verkauft. Gute Rendite kann nachgewiesen werden. Für tüchtigen Kaufmann lohnendes Geschäft.

Kapitalkräftige Bewerber belieben sich unter Chiffre L 3460 G zu wenden an Haasenstein & Vogler in St. Gallen.

[1974]

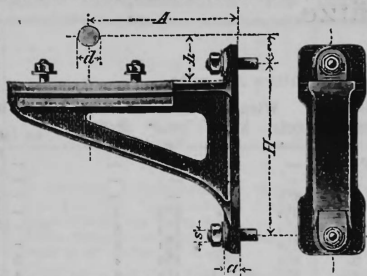

Eisengiesserei
 Maschinenguss nach Modellen, Schablonen u. Zeichnungen bis 10,000 kg. — Cylinderguss, Dynamoguss, Bau- und Handelsguss. — Formmaschinen für Massenartikel. — Coquillenguss.

Spezialität: Rohguss für Transmissionsen, Hängelager, Stehlager mit Ringschmierung, Wandkonsolen, Kupplungen, Stellringe, Riemenscheiben u. s. w.
 Von den gangbaren Grössen wird stets Vorrat gehalten; Nichtvorhandenes wird in wenigen Tagen fertiggestellt.
 Dépôt in Genf: Rue du Rhône, 61.

Eisen- & Metall-Giesserei
SEEBACH
H. Bölsterli & Co
 Seebach bei Zürich.

Metallgiesserei
 Bronze, Phosphorbronze, Messing
 Lagerkompositionen
 Legierungen jeder Art
 Eigene (1378)
 Modellschreineri

Maschinenfabrik King & Co., A.-G., Zürich.

Eisenbahnstation Zürich-Wollishofen.

Telegramm-Adresse: King Zürich.

Spezialitäten:

Lokomobilen
Halb-Lokomobilen
 bis 250 Pferdekkräfte.

Dampfmaschinen

horizontale und vertikale

Dampfkessel. [1661]

Komplette

Dampfbetriebsanlagen.

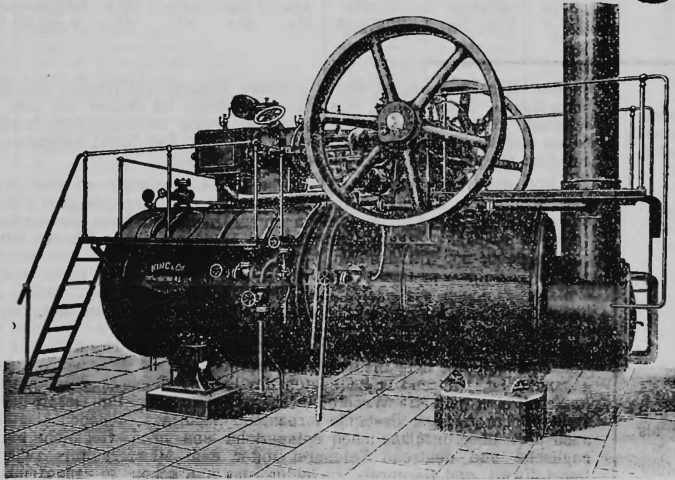

MAILAND. Hôtel Métropole
 (deutsches Haus).

Das einzige Hotel am Domplatz.

Elektrisches Licht. — Zentralheizung. — Mässige Preise.
F. BALZARI & Co.
 (1887)

„Zürich“

◆ Allgemeine Unfall- und Haftpflicht-Versicherungs-Aktiengesellschaft ◆
 in Zürich.

Wir bringen unsern Versicherten hiemit zur Kenntnis, dass der Verwaltungsrat unserer Gesellschaft über die Verwendung der gemäss § 33 der Statuten den Kunden der Gesellschaft zukommenden Quote (2/10) des Reingewinnes aus dem Geschäftsjahr 1901 folgende Dispositionen getroffen hat:

An dem laut Jahresrechnung pro 1901 Fr. 250,000 betragenden Gewinnanteile der Kunden sollen die zur Zeit bestehenden Kollektiv-Police mit Fr. 110,000, die Haftpflicht-Police mit Fr. 60,000 und die Einzel- und Reiseversicherungs-Police mit Fr. 80,000 partizipieren.

Von den Kollektiv-Police sind diejenigen zu beteiligen, welche in 1901 nach Abzug von 25 % Verwaltungskosten und der Schäden, mindestens Fr. 100 Ueberschuss liessen. Ausser Berücksichtigung fallen Police, die im Vorjahr Verlust gebracht, und solche, die an Entschädigung für Kurquote einen Satz von 30 %, bezw. 50 % der Prämie überstiegen haben.

In der Haftpflicht-Versicherung werden diejenigen Police beteiligt, welche im Jahre 1901 wenigstens Fr. 125 Prämie eingebracht und abzüglich 25 % Verwaltungskosten und der Schäden mindestens Fr. 80 Ueberschuss gelassen haben.

Die den Einzel- und Reiseversicherungs-Police zukommende Summe soll unter den Bestand derjenigen Einzel- und Reiseversicherten, deren Police bis Ende 1901 schadenfrei geblieben sind, in der Weise verteilt werden, dass, von längstjährigen Versicherten an beginnend, jeder diesem Bestande angehörende nächstälteste Versicherte bis zur Erschöpfung der Summe von Fr. 80,000 eine Jahresprämie bar vergütet erhält. Ausser Betracht fallen hiebei diejenigen Versicherten, welche an den Gewinnbeträgen der Jahre 1895—1900 beteiligt worden sind.

Zum Genusse des genannten Bonus gelangt der Versicherungsjahrgang 1891 (soweit nicht schon unter die letztjährige Verteilung gefallen) und ein Teil von 1892. (1973.)

Zürich, den 27. Oktober 1902.

„Zürich“

Allgemeine Unfall- und Haftpflicht-Versicherungs-Aktiengesellschaft,

Der Präsident: Der General-Direktor:

H. E. Streuli. F. Meyer.

Rudolf Mosse, Annoncen-Expedition, Zürich, Bern.

Kuretablissement Grimmelalp (Aktiengesellschaft).

Der unterzeichnete Präsident des Verwaltungsrates ladet hiermit die Herren Aktionäre zu einer

ausserordentlichen Generalversammlung

auf Donnerstag, den 6. November 1902, nachmittags 3 Uhr, in das Bürzimmer des Gesellschaftshauses Museum in Bern höf. ein.

Traktanden:

- 1) Protokoll der letzten Sitzung.
- 2) Berichterstattung über den Bau, den Geschäftsgang und die finanzielle Lage der Gesellschaft.
- 3) Beschlussfassung über Beschaffung der fehlenden Geldmittel.
- 4) Eventuell Antrag des Verwaltungsrates auf Auflösung der Aktiengesellschaft durch Liquidation.

Die Stimmkarten für die Versammlung sind gegen Ausweis über den Aktienbesitz vor Eröffnung der Versammlung an Ort und Stelle in Empfang zu nehmen. (1971.)

Bern, den 27. Oktober 1902.

Der Präsident des Verwaltungsrates:

J. J. Rebmann.

Papierhandlung en gros

A. Jucker, Nachf. v.

Jucker-Wegmann, Zürich.

Reichhaltiges Lager aller Sorten Papiere und Kartons. [72]

Schuldbriefe

I. Hypothek, Betrag Fr. 90,000 und Fr. 150,000, Zins 3 3/4 % auf 5 Jahre fest, absolut sichere Anlage auf Liegenschaften im Zentrum Zürichs, per 1. Januar 1903 zu verkaufen.

Offerten unter Chiffre Z X 8023 sind zu richten an die Annoncen-Expedition Rudolf Mosse in Zürich. [1972]

Emailierte

Firmatafeln

in jeder Ausführung, bis 1x2 m, liefert prompt und billig (1946)

J. Mauch-Staub
 Schaffhausen.

Zu kaufen gesucht: (1946.)

Speditionsgeschäft.

Offerten unter Chiffre G 5682 Y an Haasenstein & Vogler, Basel.

Schreib- und Kopier-

Tinte

beste Marken von

Stafford, Maurin, Beyer, Leonhard, Kaisertinte, Richard und Siegwart, stets frische Füllung, 1/2 Liter. Muster gratis. Verlangen Sie gef. Offerte. [1813]

Kaiser & Co., Bern.