

Objektyp: **Issue**

Zeitschrift: **Schweizerisches Handelsamtsblatt = Feuille officielle suisse du commerce = Foglio ufficiale svizzero di commercio**

Band (Jahr): **29 (1911)**

Heft 73

PDF erstellt am: **06.08.2024**

Nutzungsbedingungen

Die ETH-Bibliothek ist Anbieterin der digitalisierten Zeitschriften. Sie besitzt keine Urheberrechte an den Inhalten der Zeitschriften. Die Rechte liegen in der Regel bei den Herausgebern.

Die auf der Plattform e-periodica veröffentlichten Dokumente stehen für nicht-kommerzielle Zwecke in Lehre und Forschung sowie für die private Nutzung frei zur Verfügung. Einzelne Dateien oder Ausdrucke aus diesem Angebot können zusammen mit diesen Nutzungsbedingungen und den korrekten Herkunftsbezeichnungen weitergegeben werden.

Das Veröffentlichen von Bildern in Print- und Online-Publikationen ist nur mit vorheriger Genehmigung der Rechteinhaber erlaubt. Die systematische Speicherung von Teilen des elektronischen Angebots auf anderen Servern bedarf ebenfalls des schriftlichen Einverständnisses der Rechteinhaber.

Haftungsausschluss

Alle Angaben erfolgen ohne Gewähr für Vollständigkeit oder Richtigkeit. Es wird keine Haftung übernommen für Schäden durch die Verwendung von Informationen aus diesem Online-Angebot oder durch das Fehlen von Informationen. Dies gilt auch für Inhalte Dritter, die über dieses Angebot zugänglich sind.

Ein Dienst der *ETH-Bibliothek*
ETH Zürich, Rämistrasse 101, 8092 Zürich, Schweiz, www.library.ethz.ch

<http://www.e-periodica.ch>

Abonnements:
Schweiz: Jährlich Fr. 6
2^{tes} Semester 3
Ausland: Zuschlag des Porto
Es kann nur bei der Post
abnommen werden
Preis einzelner Nummern 16 Cts.

Schweizerisches Handelsamtsblatt

Abonnements:
Suisse: un an Fr. 6
2^{es} semestre 3
Etranger: Plus frais de port
On l'abonne exclusivement
aux offices postaux
Prix du numéro 16 cts.

Feuille officielle suisse du commerce — Foglio ufficiale svizzero di commercio

Erscheint 1—2 mal täglich
ausgenommen Sonn- und Feiertage
Redaktion und Administration
im Eidgenössischen Handelsdepartement
Annoncen-Regie: **HAASENSTEIN & VOGLER**
Insertionspreis: 25 Cts. die fünfgespaltene Petitzeile (für das Ausland 35 Cts.)

Redaction et Administration
au Département fédéral du commerce
Paraît 1 à 2 fois par jour
les dimanches et jours de fête exceptés
Régie des annonces: **HAASENSTEIN & VOGLER**
Prix d'insertion: 25 cts. la ligne (pour l'étranger 35 cts.)

Diese Nummer umfasst acht Seiten — Ce numéro renferme huit pages

Handelsregister. — Registre du commerce. — Registro di commercio.

Inhalt — Sommaire
Abhanden gekommene Wertpapiere. — Titres disparus. — Handelsregister. — Registre du commerce. — Muster und Modelle. — Die schweizerischen Handelsverträge. — Englische Baumwollindustrie. — Metallmarkt. — Rheinhausen. Basel. — Adressenhandel Deutschlands. — Le commerce extérieur de l'Espagne. — Wochenausweise verschiedener Notenbanken. — Situations hebdomadaires de diverses banques d'émission.

I. Hauptregister — I. Registre principal — I. Registro principale

Amtlicher Teil — Partie officielle

Abhanden gekommene Wertpapiere — Titres disparus — Titoli smarriti

Es wird vermisst: Inhaber-Obligation de Fr. 1000, 3 1/2 % Anleihen Kanton Graubünden von 1903, Nr. C. 1345. Dieser Titel wurde pro 31. Dezember 1910 zur Rückzahlung ausgelöst.
Ein allfälliger Inhaber dieser Urkunde wird hiemit aufgefordert, dieselbe binnen drei Jahren, ab heute, dem Kreisamt Chur vorzulegen, widrigenfalls die Amortisation ausgesprochen würde. (W 43)
Chur, den 16. März 1911.

Aargau — Argovie — Argovía

Bezirk Bremgarten
1911. 20. März. Die Landwirtschaftliche Genossenschaft Hermetschwil-Staffeln in Hermetschwil (S. H. A. B. 1907, pag. 902) hat ihren Vorstand wie folgt bestellt: Präsident ist Leonz Kensch, von und in Hermetschwil; Vizepräsident ist Burkard With, von und in Staffeln; Aktuar und Kassier ist Johann Messmer, von und in Hermetschwil; Beisitzer sind: Viktor Stöckli und Josef Huber, Schmied, beide von und in Staffeln.

Kreisamt Chur.

Das Bezirksgericht St. Gallen hat mit Beschluss vom 14. März 1911 die Einleitung des Amortisationsverfahrens gemäss Art. 854 O. R. in bezug auf folgende abhanden gekommene Wertpapiere verfügt:
Obligation Nr. 9253 A de Fr. 4400, und Obligation Nr. 9252 A de Fr. 4000, der St. Gallischen Kantonalbank, lautend auf A. Ruegg, Lehrer, Kronenstrasse 19, Borschach.
Der allfällige Inhaber dieser Titel wird hiemit aufgefordert, dieselben innert 3 Jahren, von der ersten Auskundung an gerechnet, dem Präsidium des Bezirksgerichtes St. Gallen vorzulegen; ansonst die Amortisation ausgesprochen würde. Das Amortisationsverfahren betr. Obligation Nr. 9252 und 9253, siehe Publikation im Handelsamtsblatt vom 18. Januar 1911, ist zufolge Rückzug des Begehrens binfällig geworden. (W 47)
St. Gallen, den 22. März 1911.

Waadt — Vaud — Vaud

Bureau de Lausanne

1911. 18 mars. La société en nom collectif Soeurs Hachen, mercerie et bonneterie, à Lausanne (F. o. s. d. c. du 4 novembre 1896), est dissoute en suite de décès de l'associée Sophie Hachen; cette raison sociale est en conséquence radiée.

Die Bezirksgerichtskanzlei.

Das Bezirksgericht St. Gallen hat mit Beschluss vom 14. März 1911 die Einleitung des Amortisationsverfahrens gemäss Art. 854 O. R. mit bezug auf folgende abhanden gekommene Wertpapiere verfügt:
4 1/2 %ige Obligation der St. Gallischen Kantonalbank, Serie R, Nr. 9234, d. d. 8. Januar 1904, de Fr. 5000, lautend zugunsten von Albert Lendi, Gossau (Mantel).
4 1/2 %ige Obligation der St. Gallischen Kantonalbank, Serie S b, Nr. 2869, d. d. 5. November 1907, de Fr. 1000, lautend auf den Inhaber.
Der allfällige Inhaber dieser Titel wird hiemit aufgefordert, dieselben innert 3 Jahren, von der ersten Auskundung an gerechnet, dem Präsidium des Bezirksgerichtes St. Gallen vorzulegen; ansonst die Amortisation ausgesprochen würde. (W 48)
St. Gallen, den 22. März 1911.

18 mars. La société en commandite Prod'hom et Cie., constructions d'appareils électriques de tous genres, à Lausanne (F. o. s. d. c. du 28 mai 1909), est dissoute ensuite d'un commun accord des associés; cette raison sociale est en conséquence radiée. La commandite de Jean-Aimé-Jules Boulenaz de dix mille francs est éteinte et radiée. La procuration conférée au dit Boulenaz est également éteinte et radiée. Benjamin-Frédéric Prod'hom, de Bursins, domicilié à Lausanne, repris, sous la raison B. Prod'hom, à Lausanne, la suite des affaires, ainsi que l'actif et le passif de la société en commandite «Prod'hom et Cie.», qui vient de se dissoudre. Fabrication et vente d'appareils de chauffage électrique de tous genres pour appartements, cuisines, colfleurs et industriels. Bureau: Rue du Grand Chêne 6. La dite maison «B. Prod'hom» confère procuration à Jean-Aimé-Jules Boulenaz, de Corsier, domicilié à Lausanne.

Die Bezirksgerichtskanzlei.

Das Bezirksgericht St. Gallen hat mit Beschluss vom 21. März 1911 die Einleitung des Amortisationsverfahrens gemäss Art. 13 B. G. über den Versicherungsvertrag und Art. 854 O. R. in bezug auf folgenden abhanden gekommenen Wertpapiere verfügt:
Hinterlegungsschein B zu Lebensversicherung (Police) Nr. 42505 der Karlsruher Lebensversicherung auf Gegenseitigkeit vom 30. Dezember 1888 über Fr. 10,000, lautend auf Joseph Ziegler, Zeichner in St. Gallen.
Der allfällige Inhaber dieses Titels wird hiemit aufgefordert, denselben innert Jahresfrist, von der ersten Auskundung an gerechnet, dem Präsidium des Bezirksgerichtes St. Gallen vorzulegen; ansonst die Amortisation ausgesprochen würde. (W 49)
St. Gallen, 22. März 1911.

18 mars. Suivant statuts du 15 mars 1911, il a été constitué, sous la raison Portantille (Fabrique de liants hydrauliques), une société anonyme, dont le siège est à Lausanne, Place St-François 2. La société, constituée pour une durée illimitée, a pour objet la création de fabriques de liants hydrauliques et de tous autres produits se rattachant à cette industrie. Le fonds social est fixé à vingt mille francs, divisé en 200 actions nominatives, de cent francs chacune, libérées d'un cinquième. Les publications émanant de la société se font dans la Feuille officielle suisse du commerce. La société est administrée par un conseil d'administration de trois à cinq membres, élus pour six ans parmi les actionnaires. Ils sont rééligibles. La société est engagée vis-à-vis des tiers par la signature de deux de ses membres du conseil d'administration. Pour la première période de six ans, le conseil d'administration est composé de: Henri Gollier, administrateur de la compagnie du Loetschberg, à Berne; Julien Chappuis, ingénieur, à Genève, et Jacques-Albert Weiss, secrétaire, à Berne.

Die Bezirksgerichtskanzlei.

Par jugement du 8 décembre 1910, il a été ordonné au détenteur inconnu de la police d'assurance sur la vie, portant le n^o 13625, souscrite le 16 octobre 1898, auprès de la compagnie d'assurance «La Genevoise», dont le siège est à Genève, de la produire et de la déposer au greffe du tribunal de première instance de Genève, dans le délai de trois mois, à dater de la première publication du présent avis. Faute de quoi l'annulation en sera prononcée. (L. III)
(W. 52)

18 mars. Sous la dénomination La Petite Finance, il a été fondé une association, ayant son siège à Lausanne, qui a pour but de favoriser l'épargne. Les statuts ont été adoptés par l'assemblée générale du 25 janvier 1911; ils sont entrés en vigueur le 1^{er} janvier 1911. Les demandes d'admission doivent être présentées par écrit au comité qui statuera. La durée de l'association est fixée du 1^{er} janvier 1911 au 31 décembre 1915. Le fonds social se compose de soixante parts; un membre ne peut pas souscrire plus de deux parts. Pour chaque part, il sera versé dans la caisse une contribution de fr. 2 50 par mois. Chaque part donne droit proportionnellement à l'actif de l'association et participe de même aux bénéfices et pertes. Les sociétaires sont exonérés de toute responsabilité personnelle quant aux engagements de la société, lesquels sont garantis par les biens de celle-ci. Un sociétaire aura la faculté de se retirer en tout temps de l'association moyennant un avertissement de trente jours. En cas de décès, le montant intégral de ses versements sera remboursé aux ayants-droit. Tout associé qui ne remplira pas ses engagements pendant deux mois consécutifs, sera, après un avertissement, donné par lettre du comité rayé de la liste des membres de la société. Un associé qui obligerait le comité à le radier, n'aura aucun droit aux bénéfices et ne pourra réclamer que le remboursement des sommes qu'il aura versées, moins une retenue de 20%. Si toutefois le cours des valeurs de l'association constituait une perte absorbant les bénéfices réalisés et en partie les fonds versés, l'associé démissionnaire ou radié ne devra que sa part, établie d'après un inventaire arrêté au jour de la cessation ou de l'expulsion, sous déduction d'une retenue de 20%. Tout sociétaire peut céder sa ou ses parts à l'actif de la société, à un membre agréé par le comité. Les gains d'une valeur inférieure à fr. 1000 seront versés en caisse. Ceux supérieurs à ce chiffre pourront être répartis entre les membres. L'assemblée en décide. Elle fixe la répartition éventuelle des bénéfices. Les pouvoirs et organes de l'association sont: a. l'assemblée générale; b. le comité de direction; c. les commissaires-vérificateurs. L'assemblée générale se réunit une fois par année, dans le mois de février, si possible. Elle est convoquée à l'extraordinaire toutes les fois que les affaires l'exigent. Le comité de direction est composé de trois membres: Un prési-

Troisième insertion

Le président du tribunal civil du district de Vevey a détenu inconnu du titre ci-après désigné, qui est égaré:
Action au porteur de la société anonyme Ateliers de charpente et de menuiserie à Montreux, dont le siège est à Montreux, action n^o 16, avec coupons n^{os} 3 et suivants.
A l'instance de L. Duperrez, à Prilly, sommation vous est faite de produire ce titre au greffe du tribunal du district de Vevey, dans un délai de trois ans, à dater de la première publication; faute de quoi l'annulation en sera prononcée. (W 35)

18 mars. Le maison Hri Cailler, meubles, à Lausanne (F. o. s. d. c. des 15 août 1895 et 25 mars 1898), fait inscrire que son magasin a été transféré à la Place Bel-Air 2. Les entrepôts sont à la Gare du Grand Pont, Cie. du L. O. P.

18 mars. Sous la dénomination La Petite Finance, il a été fondé une association, ayant son siège à Lausanne, qui a pour but de favoriser l'épargne. Les statuts ont été adoptés par l'assemblée générale du 25 janvier 1911; ils sont entrés en vigueur le 1^{er} janvier 1911. Les demandes d'admission doivent être présentées par écrit au comité qui statuera. La durée de l'association est fixée du 1^{er} janvier 1911 au 31 décembre 1915. Le fonds social se compose de soixante parts; un membre ne peut pas souscrire plus de deux parts. Pour chaque part, il sera versé dans la caisse une contribution de fr. 2 50 par mois. Chaque part donne droit proportionnellement à l'actif de l'association et participe de même aux bénéfices et pertes. Les sociétaires sont exonérés de toute responsabilité personnelle quant aux engagements de la société, lesquels sont garantis par les biens de celle-ci. Un sociétaire aura la faculté de se retirer en tout temps de l'association moyennant un avertissement de trente jours. En cas de décès, le montant intégral de ses versements sera remboursé aux ayants-droit. Tout associé qui ne remplira pas ses engagements pendant deux mois consécutifs, sera, après un avertissement, donné par lettre du comité rayé de la liste des membres de la société. Un associé qui obligerait le comité à le radier, n'aura aucun droit aux bénéfices et ne pourra réclamer que le remboursement des sommes qu'il aura versées, moins une retenue de 20%. Si toutefois le cours des valeurs de l'association constituait une perte absorbant les bénéfices réalisés et en partie les fonds versés, l'associé démissionnaire ou radié ne devra que sa part, établie d'après un inventaire arrêté au jour de la cessation ou de l'expulsion, sous déduction d'une retenue de 20%. Tout sociétaire peut céder sa ou ses parts à l'actif de la société, à un membre agréé par le comité. Les gains d'une valeur inférieure à fr. 1000 seront versés en caisse. Ceux supérieurs à ce chiffre pourront être répartis entre les membres. L'assemblée en décide. Elle fixe la répartition éventuelle des bénéfices. Les pouvoirs et organes de l'association sont: a. l'assemblée générale; b. le comité de direction; c. les commissaires-vérificateurs. L'assemblée générale se réunit une fois par année, dans le mois de février, si possible. Elle est convoquée à l'extraordinaire toutes les fois que les affaires l'exigent. Le comité de direction est composé de trois membres: Un prési-

Vevey, le 20 février 1911.
Le président du tribunal: V. Foresier.

dent, un secrétaire et un caissier. La signature sociale est conférée au président, signant collectivement avec le secrétaire ou le caissier. L'assemblée générale peut déléguer la signature sociale à un gérant. Le comité de direction est composé de: Charles Daccord, président; Jules Bezençon, secrétaire, et Henri Prod'hom, caissier; tous domiciliés à Lausanne. Charles Daccord, à Lausanne, est nommé gérant avec signature sociale individuelle.

Nr. 1818. 18 mars. Sous la dénomination de Société Immobilière de l'Avenue de Béthusy-Chally, il a été créé, par statuts du 16 mars 1911, une société anonyme, ayant son siège à Lausanne, et qui a pour objet l'achat d'un terrain à bâtir, situé à Montalègre-Béthusy, la construction de maisons de rapport sur ce terrain, la gestion et la vente de ces immeubles, et éventuellement la vente de tout ou partie du terrain. La durée de la société est illimitée. Le capital social est fixé à la somme de quinze mille francs, divisé en 150 actions de cent francs chacune, au porteur. Les avis et publications de la société seront faits dans la «Feuille des avis officiels du canton de Vaud» et dans la «Feuille d'avis de Lausanne». La société est administrée par un conseil d'administration de trois membres, élus pour trois ans, parmi les actionnaires. La société est engagée vis-à-vis des tiers par la signature de deux administrateurs. Pour la première période triennale, le conseil d'administration est composé de: Albert Vuagneux, gérant; Eugène Blanc, agent d'affaires patenté, et Charles Michoud, architecte; tous à Lausanne. Bureau: Rue du Grand Chêne 14.

Edg. Amt für geistiges Eigentum

Bureau fédéral de la propriété intellectuelle — Ufficio federale della proprietà intellettuale

Liste der Muster und Modelle

Liste des dessins et modèles — Lista dei disegni e modelli

Erste Hälfte März 1911

Première quinzaine de mars 1911 — Prima quindicina di marzo 1911

Hinterlegungen — Dépôts — Depositi

19129—19179

- Nr. 19129. 1. März 1911, 5 Uhr p. — Versiegelt. — 37 Muster. — Stickereien. — **Hanhart, Hochuli & Co**, Safenwil (Schweiz). Vertreter: Naegeli & Co., Bern.
- Nr. 19130. 1. März 1911, 8 Uhr p. — Versiegelt. — 181 Muster. — Stickereien. — **G. Bösch, St. Fiden** (Schweiz).
- Nr. 19131. 1. März 1911, 8 Uhr p. — Versiegelt. — 558 Muster. — Stickereien. — **Reichenbach & Co**, St. Gallen (Schweiz).
- Nr. 19132. 1. März 1911, 8 Uhr p. — Versiegelt. — 1576 Muster. — Mechanische Baumwollstickereien. — **Eisenhat & Co**, Gais (Schweiz).
- Nr. 19133. 28. Februar 1911, 8 Uhr p. — Offen. — 1 Modell. — Blendlaternengehäuse. — **Herm. Pfeiffer**, Zürich (Schweiz). Vertreter: G. Bombeli, Zürich.
- Nr. 19134. 25. Februar 1911, 8 Uhr p. — Versiegelt. — 226 Muster. — Gestickte Spitzen. — **Blanck & Co**, St. Gallen (Schweiz).
- Nr. 19135. 1. März 1911, 8 Uhr p. — Versiegelt. — 3 Modelle. — Ofenkachelersatz. — **Affolter, Christen & Co**, Basel (Schweiz). Vertreter: A. Ritter, Basel.
- Nr. 19136. 2. März 1911, 2½ Uhr p. — Versiegelt. — 204 Muster. — Stickereien. — **Alfred Blanc**, St. Gallen (Schweiz).
- Nr. 19137. 28. Februar 1911, 7 h. p. — Ouvert. — 10 modèles. — Beccs de verrous pour boîtes de montres à sonnerie. — **Fils de R. Picard & Co**, Fabrique Invicta, La Chaux-de-Fonds (Suisse).
- Nr. 19138. 3. März 1911, 7½ Uhr p. — Versiegelt. — 2 Modelle. — Sicherheitsnadeln. — **Frau Marie Römer**, Zürich (Schweiz). Vertreter: Ebinger & Isler, Zürich.
- Nr. 19139. 3. März 1911, 8 Uhr p. — Offen. — 1 Modell. — Blechkannenverschlüsse. — **J. Kopetschny**, Frauenfeld (Schweiz). Vertreter: J. Thalman, Frauenfeld.
- Nr. 19140. 4. März 1911, 10 Uhr a. — Offen. — 2 Muster. — Rechnungsbücher für's Haus und Kleingewerbe. — **Kupferschmid & Durheim**, Burgdorf (Schweiz).
- Nr. 19141. 28. Februar 1911, 8 Uhr p. — Versiegelt. — 1 Modell. — Sägefahlvorrichtung. — **Emil Büchler**, Trüllikon (Schweiz). Vertreter: Ernst Hablützel, Trüllikon.
- Nr. 19142. 4. März 1911, 5 Uhr p. — Versiegelt. — 1 Modell. — Parkettwischer. — **Frid. Wisler & Sohn**, Todtnau i. bad. Schwarzwald (Deutschland). Vertreter: Levallant Patentanwalts- u. Commercial-Bureaux A.-G., Zürich.
- Nr. 19143. 4. März 1911, 8 Uhr p. — Offen. — 1 Modell. — Prägestab. — **D. Mischol**, Schiers (Graubünden, Schweiz).
- Nr. 19144. 4. März 1911, 8 Uhr p. — Offen. — 15 Modelle. — Holzschnitzereien (Uhrenständer, Reisethermometer und Taschenspiegel). — **Albert Trauffer**, Hofstetten b. Brienz (Schweiz).
- Nr. 19145. 4. März 1911, 8 Uhr p. — Versiegelt. — 2 Muster. — Stickereien. — **E. Bihler & Co**, Lutzenberg (Schweiz).
- Nr. 19146. 6. März 1911, 12 Uhr m. — Versiegelt. — 1 Modell. — Taschenfeuerzeug. — **Walter Gruebler**, Wien (Oesterreich). Vertreter: H. Högli, Bern.
- Nr. 19147. 6. März 1911, 4 Uhr p. — Versiegelt. — 1 Modell. — Rasierapparat. — **Emil Schneebeli**, Bern (Schweiz). Vertreter: Ernst Hablützel, Trüllikon.
- Nr. 19148. 6. März 1911, 7½ Uhr p. — Offen. — 1 Modell. — Laufschienen für Schlitten. — **August Hartkopf**, Davos-Dorf (Schweiz). Vertreter: H. Kirchofer, vormals Bourry-Séquin & Co., Zürich.
- Nr. 19149. 6. März 1911, 8 Uhr p. — Versiegelt. — 1394 Muster. — Maschinenstickereien. — **Stander & Co**, St. Gallen (Schweiz).
- Nr. 19150. 6. März 1911, 8 Uhr p. — Versiegelt. — 249 Muster. — Stickereien. — **Theod. Loeffle**, St. Gallen (Schweiz).
- Nr. 19151. 3. März 1911, 8 Uhr p. — Versiegelt. — 1890 Muster. — Stickereien. — **Rechsteiner, Hirschfeld & Co**, St. Gallen (Schweiz).
- Nr. 19152. 7. März 1911, 8 Uhr p. — Versiegelt. — 2 Modelle. — Federkästen. — **J. Ehrat-Fuchs**, Schaffhausen (Schweiz). Vertreter: Ebinger & Isler, Zürich.

- Nr. 19153. 4. März 1911, 8 Uhr p. — Versiegelt. — 36 Modelle. — Blusen, Kragen und Manschetten. — **E. W. Bodenmann**, St. Gallen (Schweiz).
- Nr. 19154. 8. März 1911, 8 Uhr p. — Offen. — 1 Modell. — Schuhknöpfe. — **Josef Nusbaumer**, Oberägeri (Schweiz).
- Nr. 19155. 8. März 1911, 8 h. p. — Cacheté. — 1 modèle. — Emballages pour encasistiques. — **Henri Gacond**, Neuchâtel (Suisse).
- Nr. 19156. 9. März 1911, 2½ Uhr p. — Offen. — 6 Modelle. — Rohrmöbel. — **Stettler & Ingold**, Bern (Schweiz).
- Nr. 19157. 9. März 1911, 3½ Uhr p. — Versiegelt. — 1 Modell. — Nagelschützer. — **Joh. Frauchiger**, Tann-Eriswil (Schweiz). Vertreter: Ernst Hablützel, Trüllikon.
- Nr. 19158. 9. März 1911, 6½ Uhr p. — Offen. — 1 Modell. — Haarnadel. — **Friedrich Mergner**, Neumarkt (Bayern, Deutschland). Vertreter: Carl Müller, Zürich.
- Nr. 19159. 9. März 1911, 8 Uhr p. — Versiegelt. — 1169 Muster. — Stickeren. — **Leumann, Boesch & Co**, Kronbühl b. St. Gallen (Schweiz).
- Nr. 19160. 6. März 1911, 8 Uhr p. — Versiegelt. — 7177 Muster. — Baumwoll-Stickereien auf Baumwolle. — **Albrecht, Tobler & Co**, St. Gallen (Schweiz).
- Nr. 19161. 10. März 1911, 3 Uhr p. — Offen. — 1 Modell. — Textil-Treibriemen. — **Adolf Schlatter**, Dietikon b. Zürich (Schweiz).
- Nr. 19162. 10. März 1911, 7½ Uhr p. — Offen. — 10 Modelle. — Tisch; Stühle. — **Emil Baumann**, Horgen (Schweiz). Vertreter: E. Blum & Co., Zürich.
- Nr. 19163. 10. März 1911, 8 Uhr p. — Versiegelt. — 6614 Muster. — Gebleichte Stickereien. — **Buff & Co**, Herisau (Schweiz).
- Nr. 19164. 10. März 1911, 8 Uhr p. — Versiegelt. — 2672 Muster. — Gebleichte Stickereien. — **Buff & Co**, Herisau (Schweiz).
- Nr. 19165. 10. März 1911, 8 Uhr p. — Versiegelt. — 1 Modell. — Vorrichtung zum Befestigen von Hüten. — **Fräulein Marie Hoffmann**, Colmar i. Elsass (Deutschland). Vertreter: Ferdinand Klostermann, Magliaso.
- Nr. 19166. 8. März 1911, 5 h. p. — Ouvert. — 1 modèle. — Calibre de montres. — **Fabrique d'horlogerie de la Terrasse Watch Co S. A.**, Le Locle (Suisse).
- Nr. 19167. 8. März 1911, 5 h. p. — Ouvert. — 2 modèles. — Fonds de calibres de montres. — **Fabrique d'horlogerie de la Terrasse Watch Co S. A.**, Le Locle (Suisse).
- Nr. 19168. 11. März 1911, 7 Uhr p. — Versiegelt. — 1000 Muster. — Stickereien. — **Tobler, Rohrer & Co**, Rheineck (Schweiz).
- Nr. 19169. 11. März 1911, 8 Uhr p. — Offen. — 1904 Muster. — Stickereien. — **Reichenbach & Co**, St. Gallen (Schweiz).
- Nr. 19170. 11. März 1911, 8 Uhr p. — Versiegelt. — 1120 Muster. — Mechanische Stickereien. — **Gebr. Tobler & Co**, Teufen (Schweiz).
- Nr. 19171. 11. März 1911, 8 Uhr p. — Versiegelt. — 503 Muster. — Stickereien. — **Otto Alder & Co**, St. Gallen (Schweiz).
- Nr. 19172. 11. März 1911, 8 Uhr p. — Versiegelt. — 1 Modell. — Vorrichtung zur Schlüsselsicherung. — **Paul Kollenrodt**, Metz (Deutschland). Vertreter: Ferdinand Klostermann, Magliaso.
- Nr. 19173. 13. März 1911, 10 Uhr a. — Offen. — 2 Modelle. — Hackmaschinenschar; Riesternflügel für Kartoffelflug. — **Jakob Bernhard**, Hasle b. Burgdorf (Schweiz).
- Nr. 19174. 9. März 1911, 7 Uhr p. — Offen. — 1 Modell. — Nadellissen. — **Gebr. Enzler**, Appenzell (Schweiz).
- Nr. 19175. 9. März 1911, 8 Uhr p. — Offen. — 1 Modell. — Schraubenzieher mit Schraubhalter. — **Heinrich Bosshardt**, Kilchberg b. Zürich (Schweiz).
- Nr. 19176. 13. März 1911, 10 h. a. — Cacheté. — 4 modèles. — Lunettes et fonds de boîtes de montres décorés, articles de bijouterie, médailles. — **F. E. Roskopf & Co**, Genève (Suisse).
- Nr. 19177. 14. März 1911, 9 Uhr a. — Offen. — 1 Modell. — Zigarren. — **Jean Bercher**, Basel (Schweiz).
- Nr. 19178. 14. März 1911, 11 Uhr a. — Offen. — 1 Modell. — Ofen zum Auströcknen von Neubauten und feuchten Lokalitäten. — **Ernst Behnisch**, Grenchen (Schweiz).
- Nr. 19179. 14. März 1911, 12½ Uhr p. — Offen. — 1 Modell. — Handhaben, insbesondere für Blechgefässe. — **Basler Blechemballage-Fabrik Gempy & Unold**, Basel (Schweiz). Vertreter: Hans Stüchelberger, Basel.

Änderungen — Modifications — Modificazioni

- Nr. 18986. 21. Januar 1911, 8 Uhr p. — Offen. — 1 Modell. — Bürsten. — **August Nagler**, Zürich (Schweiz). Vertreter: Ebinger & Isler, Zürich. — Uebersetzung laut Erklärung vom 25. Februar 1911, zugunsten von **Haustein & Höflin**, Zürich (Schweiz). Vertreter: Ebinger & Isler, Zürich; registriert den 3. März 1911.

Verlängerungen — Prolongations — Prolongazioni

- Nr. 7786. 17. Januar 1901, 8 Uhr p. — (III. Periode 1911/1916). — 1 Modell. — Operationsmesser. — **Schweiz. Medicinal- & Sanitätsgeschäft A.-G. vorm. C. Fr. Hausmann, Hechtapotheke**, St. Gallen (Schweiz); registriert den 2. März 1911.
- Nr. 7807. 21. Februar 1901, 5½ Uhr p. — (III. Periode 1911/1916). — 1 Modell. — Metall-Dachplatten. — **Martin Hatz**, Chur (Schweiz). Vertreter: Naegeli & Co., Bern; registriert den 6. März 1911.
- Nr. 7821. 28. Februar 1901, 5½ Uhr p. — (III. Periode 1911/1916). — 1 Modell. — Mülleimer. — **Martin Hatz**, Chur (Schweiz). Vertreter: Naegeli & Co., Bern; registriert den 6. März 1911.
- Nr. 12863. 25. Januar 1906, 1 Uhr p. — (II. Periode 1911/1916). — 5 Modelle. — Schreibwaren; Papierwaren. — **Waser & Co**, Zürich (Schweiz); registriert den 4. März 1911.
- Nr. 12945. 12. Februar 1906, 12 Uhr m. — (II. Periode 1911/1916). — 1 Modell. — Wachs-, Fett- und Beerenpresse. — **Frz. Jos. Fischer**, Grossdorf-Egg (Vorarlberg, Oesterreich). Vertreter: Carl Blunk, St. Gallen; registriert den 4. März 1911.
- Nr. 12950. 17. février 1906, 7 h. p. — (II. période 1911/1916). — 3 modèles. — Calibres de montres. — **Compagnie des Montres Invar**, La Chaux-de-Fonds (Suisse); enregistrement du 10 mars 1911.
- Nr. 12957. 21. Februar 1906, 6 Uhr p. — (II. Periode 1911/1916). — 1 Modell. — Bonbonniere. — **Aktiengesellschaft Rooschli, Homburger & Co**, Bern (Schweiz); registriert den 4. März 1911.
- Nr. 12958. 21. Februar 1906, 8 Uhr p. — Versiegelt. — (II. Periode 1911/1916). — 619 Muster. — Stickereien. — **Billwiler Brothers**, St. Gallen (Schweiz); registriert den 13. März 1911.

- N° 12961. 22 février 1906, 4 h. p. — (II^e période 1911/1916). — 1 modèle (sur 3). — Parties de phonographes. — E. Paillard & C^{ie}, Ste-Croix (Suisse); enregistrement du 4 mars 1911.
- Nr. 12973. 28. Februar 1906, 10 Uhr a. — (II. Periode 1911/1916). — 4 Modelle. — Waffeln. — Aktiengesellschaft Rooschütz, Heuberger & C^o, Bern (Schweiz); registriert den 4. März 1911.
- Nr. 12976. 27. Februar 1906, 11 Uhr a. — (II. Periode 1911/1916). — 1 Modell. — Kassetten in Holz geschnitten. — Otto Knittel & C^o, Meiringen (Schweiz); registriert den 6. März 1911.
- Nr. 12979. 27. Februar 1906, 8 Uhr p. — Versiegelt. — (II. Periode 1911/1916). — 1987 Muster. — Plattstichstickereien. — Gebrüder Zürcher, Teufen (Schweiz); registriert den 4. März 1911.
- N° 12999. 27 février 1906, 5 h. p. — (II^e période 1911/1916). — 2 modèles. — Mouvement de chronomètre de marine et chronomètre de marine avec étui. — Paul D. Nardin, successeur de Ulysse Nardin, Le Locle (Suisse); enregistrement du 7 mars 1911.
- Nr. 13006. 8. März 1906, 5 1/2 Uhr p. — (II. Periode 1911/1916). — 3 Modelle. — Fächer mit Programm bezw. Menu-Karte. — Hieronimus & Luth, Strassburg i. E. (Deutschland). Vertreter: Naegeli & Co., Bern; registriert den 8. März 1911.
- N° 13033. 27 février 1906, 7 1/2 h. p. — (II^e période 1911/1916). — 2 dessins. — Etiquettes pour liqueurs. — Théophile Henny fils, Fleurier (Suisse). Mandataire: A. Mathey-Doret, La Chaux-de-Fonds; enregistrement du 11 mars 1911.

Léschungen — Radiations — Radiazioni

- Nr. 8022. 10. März 1896. — 1 Modell. — Unterleibchen, Unterhosen und Hemden.
- Nr. 7712. 2. Januar 1901. — 1 Modell. — Deckelverschluss zu Waschkäfen.
- Nr. 7718. 2. Januar 1901. — 492 Muster. — Stickereien.
- Nr. 7717. 5. Januar 1901. — 2 Muster. — Emballagepapiere.
- Nr. 7718. 6. Januar 1901. — 1 Modell. — Mechanischer Kalender.
- Nr. 7721. 5. Januar 1901. — 1 Modell. — Geschnittene Nussknacker
- Nr. 7723. 13. Januar 1901. — 1 Modell. — Teilscheibe für ungleichmässige Teilungen zum Bohren von Unruhen.
- Nr. 7730. 14. Januar 1901. — 500 Muster. — Stickereien.
- Nr. 7734. 15. Januar 1901. — 1 Modell. — Geschnittene Nussknacker.
- Nr. 12800. 2. Januar 1906. — 30 Muster. — Baumwollstickereien.
- N° 12801. 3. Januar 1906. — 1 modèle. — Châssis de machines à écrire.
- Nr. 12805. 4. Januar 1906. — 200 Muster. — Maschinen-Stickereien.
- Nr. 12808. 5. Januar 1906. — 2 Muster. — Blechdosen.
- Nr. 12811. 5. Januar 1906. — 612 Muster. — Stickereien.
- Nr. 12812. 4. Januar 1906. — 194 Muster. — Hutgeflechte.
- Nr. 12813. 6. Januar 1906. — 963 Muster. — Stickereien.
- N° 12814. 5. janvier 1906. — 1 modèle. — Cadran en nacre pour toutes pièces d'horlogerie.
- Nr. 12815. 8. Januar 1906. — 1 Muster. — Haushaltungsbuch.
- N° 12816. 8. janvier 1906. — 4 modèles. — Mouvements de montre.
- Nr. 12817. 8. Januar 1906. — 707 Muster. — Mechanische Stickereien.
- Nr. 12818. 9. Januar 1906. — 2 Muster. — Stroh-Ornamente.
- Nr. 12819. 9. Januar 1906. — 1 Modell. — Touristen-Spirituskocher mit Vorratsbüchse.
- Nr. 12820. 9. Januar 1906. — 1 Modell. — Postkarte mit einschiebbarem Album.
- Nr. 12821. 9. Januar 1906. — 1445 Muster. — Mechanische Stickereien.
- Nr. 12822. 10. Januar 1906. — 117 Muster. — Seidenstickereien.
- Nr. 12823. 11. Januar 1906. — 5 Modelle. — Einsteckknöpfe.
- Nr. 12824. 11. Januar 1906. — 163 Muster. — Handgestickte Taschentücher.
- Nr. 12825. 12. Januar 1906. — 2 Modelle. — Flaschenkapseln aus Papier.
- Nr. 12826. 4. Januar 1906. — 1 Modell. — Bonbonnière mit gerahmtem stützbarem Bildchen.
- Nr. 12827. 13. Januar 1906. — 43 Muster. — Packungen für Schokolade- und Kakaoprodukte.
- N° 12829. 13. janvier 1906. — 3 modèles. — Cartes à volets à usages d'édition.
- Nr. 12832. 15. Januar 1906. — 2 Modelle. — Kinnketten für Kandaren-zäumung.
- Nr. 12833. 15. Januar 1906. — 230 Muster. — Stickereien.
- N° 12834. 12. janvier 1906. — 1 modèle. — Mécanisme de déclenchement et d'arrêt.

Abbildungen von Modellen für Taschenuhren

(die ausschliesslich dekorativen Modelle ausgenommen).

Reproductions de modèles pour montres

(les modèles exclusivement décoratifs exceptés)

Riproduzioni di modelli per orologi

(eccettuati i modelli esclusivamente decorativi)

Erste Hälfte März 1911

Première quinzaine de mars 1911 — Prima quindicina di marzo 1911

N° 19137. 28 février 1911, 7 h. p. — Ouvert. — 10 modèles. — Bacs de verrous pour boîtes de montres à sonnerie. — Fils de R. Ricard & C^{ie}, Fabrique Invicta, La Chaux-de-Fonds (Suisse).

N° 7. N° 8. N° 9. N° 10. N° 11.

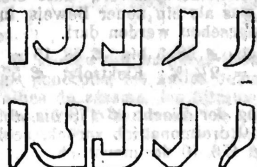

N° 12. N° 13. N° 14. N° 15. N° 16.

N° 19166. 8 mars 1911, 5 1/2 h. p. — Ouvert. — 1 modèle. — Calibre de montres. — Fabrique d'horlogerie de la Terrasse Watch Co S. A., Le Locle (Suisse).

N° 165.



N° 19167. 8 mars 1911, 5 1/4 h. p. — Ouvert. — 2 modèles. — Ponts de calibres de montres. — Fabrique d'horlogerie de la Terrasse Watch Co S. A., Le Locle (Suisse).

N° 166.

N° 167.



Nichtamtlicher Teil — Partie non officielle

Die schweizerischen Handelsverträge

In der nachstehenden Tabelle sind alle am 1. März 1911 in Kraft stehenden, ganz oder teilweise den Handel betreffenden Verträge und Abkommen enthalten. Die mit * bezeichneten Verträge sind sogenannte Meistbegünstigungsverträge und enthalten keine Tarifvereinbarungen.

Table with columns: Staaten, Abschluss, Inkraftsetzung, Dauer, and Publikation. Lists international trade agreements such as Belgium, Bulgaria, Chile, Congo, Denmark, etc.

1) Wo nichts angegeben ist, dauert der Vertrag noch 12 Monate nach erfolgter Kündigung. 2) Text und Tarif betr. die italienischen Zölle am 1. Juli 1905, Tarif betr. die schweizerischen Zölle am 1. Januar 1906. 3) Handelsvertrag, nebst Uebereinkommen über die Zollahfertigung im Eisenbahnverkehr und über die Viehschenkelpolitik. Der Vertrag erstreckt sich auch auf das Fürstentum Lichtenstein. 4) Provisorisch (mit Ausnahme des Viehschenkelverkehrs) am 12. März, definitiv am 1. August 1906. 5) Der Vertrag kann mit Rücksicht auf das politische Verhältnis zwischen Österreich und Ungarn schon am 31. XII. 1915 gekündigt werden. 6) Gemäss Zusatzkonvention vom 29. XII. 1904 auf 12 Jahre unknüdbar. 7) Die Artikel 8-11 (Meistbegünstigung) sind von der Regierung der Ver. Staaten gekündigt worden und am 24. März 1900 erloschen. Provisorisch besteht gegenseitige autonome Meistbegünstigung. 8) Text und Tarif für die Einfuhr in die Schweiz am 1. Januar, Tarif für die Einfuhr in das Deutsche Reich am 1. März 1906. 9) Nebst Reglement betr. Gez. 10) Der Vertrag ist von Japan auf diesen Zeitpunkt gekündigt worden (siehe A. S. n. F. XXVI, 263).

Englische Baumwollindustrie

Die österreichisch-ungarische «Export-Review» bringt aus den amerikanischen «Daily Consular and Trade Reports» eine Darstellung der Organisation und der Bedeutung der Baumwollindustrie in Lancashire, der wir folgende Ausführungen entnehmen. Die Grafschaft Lancashire, der Sitz der Baumwollindustrie Grossbritanniens, umfasst einen Flächenraum von 1837 Quadratmeilen und hat eine Bevölkerung von 4,500,000 Seelen. Sie liefert 70 % des jährlichen

Weltbedarfes an Baumwollwaren. Die Zahl der Baumwollspindeln in der ganzen Welt beträgt rund 194 Millionen, wovon 54 Millionen auf Grossbritannien entfallen und ein grosser Teil derselben auf Lancashire und seine unmittelbare Umgebung. Die Bedeutung der Baumwollindustrie für die kommerzielle Vorherrschaft Englands, für den Wohlstand und die Wohlfahrt seiner Bewohner ist eine ganz ausserordentliche. Der jährliche Export von Baumwollwaren im Werte von ungefähr 500 Millionen Dollars bildet fast ein Viertel des gesamten Exportes Grossbritanniens, der sich auf 2280 Millionen Dollars beläuft. Ausserdem erzeugen die Spinnereien für den inländischen Konsum Waren im Werte von zirka 100 Millionen Dollars jährlich.

Die Baumwollindustrie Englands hat ihren Sitz in der Südhälfte von Lancashire und den benachbarten Teilen von Cheshire, Dorbyshire und Yorkshire. In diesem Produktionszentrum befinden sich 99 % der englischen Baumwollindustrie, und zwar 83 % in Lancashire selbst, dessen gesamte Bevölkerung durch die Baumwollindustrie ihren Lebensunterhalt findet. In den Spinnereien und Webereien sind 550,000 Personen beschäftigt, deren Löhne ungefähr 135 Mill. Dollars im Jahre betragen. Die Zahl der Fabriken beläuft sich auf fast 2000 mit 741,107 Webstühlen. Mit den Spinnereien stehen zahlreiche andere Industrien in Verbindung, die sich mit der Baumwollgarn- und Baumwollwaren-Fabrikation, mit ihrer Herrichtung für den Markt und ihrem Transport beschäftigen. Da gibt es Färber, Zeugdrucker, Appreteure, Packer, Maschinenbauer, Zimmerleute, Eisenbahnen und Dampfschiffe, deren ertragreiche Betriebe auf die Transaktionen der Baumwollspinnereien von Lancashire zurückzuführen sind.

Die Ueberlegenheit Englands in der Erzeugung und im Betrieb von Baumwollprodukten ist das Resultat einer Entwicklung, die mehr als ein Jahrhundert umfasst. Bis vor zehn oder zwanzig Jahren hatte Grossbritannien keinen ersten Konkurrenten und die Konkurrenz, die ihm seither erwachsen ist, veranlasste die englischen Fabrikanten nur zu noch grösseren Anstrengungen. Diese Ueberlegenheit wurde durch eine Reihe von Faktoren erreicht; vor allem durch die vollendete Organisation, die Spezialisierung in die verschiedenen Branchen, ferner die Erfahrung, die Geschicklichkeit und den auf Vererbung beruhenden Scharfsinn der Arbeiter, durch genaues Studium und sorgfältige Beobachtung aller Anforderungen der ausländischen Märkte, den Besitz reicher Geldmittel und schliesslich durch klimatische Verhältnisse, welche für die Behandlung des Rohmaterials ausserordentlich günstig sind.

Die Konzentration der englischen Baumwollindustrie begründet ihre Leistungsfähigkeit; sie bewirkt Ersparnisse in jedem Stadium der Herstellung und überwindet so gewisse Vorteile, deren sich ihre Konkurrenten erfreut. Die gesamte Baumwollindustrie Englands ist tatsächlich auf ein Gebiet konzentriert, dessen Radius von Manchester 40 Meilen beträgt. Nicht nur die Spinnereien sind auf eine relativ kleine Fläche zusammengedrängt; alle verwandten Industrien befinden sich auch daselbst. Dadurch wird eine rasche und billige Verbindung ermöglicht, die durch Einrichtungen bewerkstelligt wird, welche den neuesten Errungenschaften der Mechanik und der Wissenschaft entsprechen. Durch diese Konzentration wird Zeit und Arbeit erspart, die geschäftliche Operation erleichtert, die Leistungsfähigkeit erhöht und die Produktionskosten verkleinert. Kein anderes Land geniesst diese Vorteile und es ist zweifelhaft, ob sie überhaupt an einem andern Platze geschaffen werden können.

Nächst der Konzentration ist die Spezialisierung der wichtigste Faktor in dem System von Lancashire. Wenn eine Spinnerei und eine Weberei auch derselben Gesellschaft gehören, so ist jedes Unternehmen doch von dem anderen getrennt und bildet einen Betrieb für sich. Ebenso sind die Färbereien, Druckereien, Appretur-, Verpackungs- und Transportanstalten getrennte Unternehmungen. Durch diese Spezialisierung sind Klassen von höchst erfahrenen und geschickten Arbeitern entstanden, die jedes Detail ihrer Branche genau kennen. Die meisten erwachsenen Arbeiter haben Jahre in den einzelnen Abteilungen verbracht und viele männliche Arbeiter haben die Stellen ihrer Väter und Grossväter inne.

Diese Arbeiter, die in der Spinnerei, Weberei und in anderen Fabriken aufgewachsen sind, haben in der Schule der Erfahrung ihre Kenntnisse und Leistungsfähigkeit erlangt und oft bemüht sich die Jugend aus Familienstolz, die Väter und Mütter zu überreffen, so dass eine Generation leistungsfähiger, daher wertvoller Arbeiter gewonnen wird. Die Löhne der männlichen Arbeiter betragen 40 bis 60 Schilling pro Woche. Viele Frauen, welche von ihrer Kindheit an in den Fabriken arbeiten, leisten relativ dasselbe wie die Männer; ihr Wochenlohn beträgt aber nur 15 bis 25 Schilling. Kinder unter zwölf Jahren dürfen nur während der halben Arbeitszeit beschäftigt werden, da das Gesetz einen sechsmonatlichen Schulbesuch für das Kalenderjahr vorschreibt.

Die Baumwollbörse in Manchester ist ein wichtiger und unentbehrlicher Faktor des Systems von Lancashire, sie ist das Geschäftszentrum der Stadt. Die Börse wurde vor mehr als 100 Jahren gegründet und zählt ungefähr 10,000 Mitglieder. Am Dienstag und Freitag jeder Woche sind «Markttage» und bei dieser Gelegenheit versammeln sich Baumwollhändler, Garn- und Zeugfabrikanten, Färber, Drucker, Appreteure, Packer, Maschinenbauer und Vertreter aller Industrien, die mit dem Baumwollhandel in Verbindung stehen.

Der Raum, in welchem der Markt abgehalten wird, umfasst eine Fläche von 4405 Quadratyards und ist von Galerien umgeben, die mit vielen Telegraphenstationen und anderen für die geschäftlichen Transaktionen notwendigen Einrichtungen versehen sind. Die Börse in Manchester steht mit Liverpool und New-York in ständiger Verbindung und die Preise sowie die Verkäufe von Baumwolle in diesen massgebenden Städten, ferner die Lage des Baumwollmarktes auf andern Plätzen werden durch elektrische Apparate auf ungeheuren schwarzen Tafeln bekanntgegeben, die sich an einem Ende des Raumes befinden und deren Buchstaben so gross sind, dass sie an jeder Stelle desselben leicht lesbar sind. An «Markttagen» zählt die Börse gewöhnlich 5000 bis 7000, manchmal noch mehr Besucher.

Die Fabriken befinden sich zumeist in Städten, die 8 bis 10 Meilen von Manchester entfernt sind, und stehen mit den Docks von Manchester durch Schienenstränge oder Kanäle, oder auch durch beide Wege in Verbindung. In den Fabriken, welche durchwegs eigene Geleise für die Zufuhr des Rohmaterials und solche für die Abfuhr des fertigen Produktes haben, wird die Ware in Eisenbahnwaggons verladen und direkt auf die Schiffe gebracht. Der Eisenbahntransport von den Fabriken in Liverpool ist ebenfalls bequem, doch bildet das direkte Verladen vom Wagen in das Schiff jedenfalls einen Vorteil für Manchester.

Wenn es notwendig ist, die Waren auf Wagen zur Eisenbahn oder zum Schiff zu bringen, stellt der Spediteur des Versendungsortes einen «Ladeschiffen» bei, dessen Bodenfläche mit jeder des verwendeten Rollwagens korrespondiert. Hierdurch ist es möglich, die ganze Ladung mittels eines Kranes in den Waggons oder auf das Schiff zu bringen, was Arbeit und Zeit erspart. Der «Ladeschiffen» wird dem Spediteur am Verladungsplatz zurückgestellt, sobald die Waren eingelagert sind. Ein grosser Teil der Umladung entfällt auf die Eisenbahn- und Schiffsanriffschaften, deren

Lastwagen und Karren mit dem erwähnten besonderen Boden versehen sind. Ferner werden Vereinbarungen getroffen, um Ersparnisse und grössere Schnelligkeit beim Transport des Rohmaterials und des fertigen Produktes zu erzielen.

Die Organisationen der Arbeitgeber und der Arbeitnehmer haben Vorkorungen getroffen, um alle entstehenden Streitigkeiten zu schlichten. Dies geschieht laut eines Uebereinkommens der beiden Parteien, das im Dezember 1897 geschlossen wurde und als das Brookland-Uebereinkommen bekannt ist; dasselbe wurde 1906 abgeändert und im August 1910 durch eine Klausel ergänzt, in welcher festgesetzt wurde, dass «während des Zeitraumes von fünf Jahren vom heutigen Tage an (15. Juli 1910) weder eine Erhöhung noch eine Verringerung der Löhne gefordert werden soll.» Das Verfahren, welches nach dem Uebereinkommen von Brookland im Falle von Streitigkeiten eingeschlagen wird, ist einfach. Die Partei, welche einen Grund zu einer Beschwerde hat, muss denselben schriftlich darlegen und das Schriftstück der anderen Partei überreichen. Kann die Angelegenheit nicht gleich in zufriedenstellender Weise erledigt werden, so wird sie den Sekretären der lokalen Arbeitgeber- und Arbeitnehmervereinigung übergeben. Gelangen diese beiden Beamten nicht zu einer Einigung, so werden vier Mitglieder jeder Organisation namhaft gemacht, welchen der Gegenstand des Streites vorgelegt wird; die beiden Sekretäre erscheinen für ihre Auftraggeber. Ist auch dieses Komitee nicht imstande, die Differenzen zu schlichten, so werden dieselben der föderierten Vereinigung der Arbeitgeber und der Trades Unions (Vereinigten Arbeitnehmern) vorgezogen; jede dieser Körperschaften ernennt ein Dreierkomitee. Gelangen auch sie zu keiner Einigung, so ist die Jurisdiktion der Organisationen erschöpft; auf Wunsch jeder der Parteien kann die Angelegenheit vor den Board of Trade, das letzte Appellationsgericht, gebracht werden. Bevor dies geschieht, müssen die streitenden Parteien ein Uebereinkommen unterzeichnen, in welchem sie sich verpflichten, die Entscheidung des Schiedsrichters anzuerkennen und sich derselben zu fügen. Der Obmann des Board, welcher zu diesem Amte besonders qualifiziert ist, nimmt die Angaben und Argumente beider Parteien zur Kenntnis und fällt nach Ablauf eines entsprechenden Zeitraumes seinen Schiedsspruch. Während der Dauer der Verhandlungen tritt in den Verhältnissen der beiden Parteien keine Veränderung ein; die Spinnerei, in welcher die Differenzen ausgebrochen sind, arbeitet weiter und andere Spinnereien können nicht in die Streitigkeiten hineingezogen werden. Nach dem Brookland-Uebereinkommen ist also ein «Sympathie-Streik» nicht möglich.

Die Spinner und Fabrikanten bilden zusammen den Verein der Baumwollspinner und -Fabrikanten, wobem 90 % der britischen Spinnereien angehören. Er unterhält ständige Bureaus in einem grossen Gebäude, das sich in der Nähe der Königlichen Börse befindet und verfügt über einen ganzen Stab von Mitarbeitern. Jedes wichtige Ereignis im In- und ausländischen Handel wird von Experten beobachtet und gemeldet. Der Verein hält in regelmässigen Intervallen Versammlungen ab, um über Fragen, die den Baumwollhandel betreffen, zu beraten und Diskussionen zu veranstalten. Durch die Bemühungen der britischen Arbeitgebervereinigung wurde eine internationale Organisation geschaffen, welche die Spinner und Fabrikanten jedes Landes umfasst, in welchem Baumwollwaren erzeugt werden, die Vereinigten Staaten ausgenommen.

Die erste Versammlung dieser internationalen Körperschaft, die den Namen «The International Congress of Delegated Representatives of Master Cotton Spinners and Manufacturers Associations» führt, wurde im Jahre 1904 in Zürich abgehalten, die siebente 1910 in Brüssel; bei letzterer waren 600 Delegierte anwesend.

Den Anstoss zur Bildung der internationalen Organisation hatte die Krise gegeben, in welche der Baumwollhandel 1904 durch Sully geraten war. Eines der Hauptziele der internationalen Organisation ist es, die Bildung von «Corners» zu verhindern, welche die Fabrikanten zwingen, zu willkürlich erhöhten Preisen zu kaufen, um ihren Verpflichtungen bezüglich der Lieferung von Garn und Ware nachzukommen. Die massgebenden Kreise glauben, dass durch ein gemeinsames Vorgehen in dieser Richtung viel erreicht werden kann. Die Organisation heabsichtigt nicht, den legitimen Baumwollhandel zu hemmen; sie will nur die Aufmerksamkeit der Fabrikanten darauf lenken, wie wichtig es ist, dass sie sich vereinigen, um ihre Industrie zu schützen und um sie zu verteidigen, wenn eine gemeinsame Gefahr sie bedroht.

Metallmarkt. (Wochenbericht der Metallgesellschaft, Frankfurt a. M. vom 20. März.)

Kupfer. Europäische Statistik: Die Chili-Charters für die erste Hälfte März betragen laut Kabelavis 2100 tons, einschliesslich 575 tons, die direkt nach Amerika verschifft wurden. Die Zufuhren in die Lagerhäuser in der gleichen Zeit beliefen sich auf 19,674 tons, denen 19,304 tons Ablieferungen gegenüberstehen, so dass der sichtbare Vorrat um 370 tons zugenommen hat; er beträgt nunmehr 82,757 tons. Am 28. pto. betragen die Vorräte 82,387 tons. Die Vorräte in Hamburg und Rotterdam sind mit 18,000 tons angenommen, und weisen somit eine Abnahme von 600 tons auf.

	15. März 1911	28. Febr. 1911	15. März 1910
	tons	tons	tons
Total-Vorräte in England und Frankreich	72,757	72,887	107,104
do. schwimmend von Chile und Australien	10,000	9,500	5,725
Total sichtbarer Vorrat	82,757	82,387	112,829
Vorräte in Hamburg und Rotterdam, geschätzt auf	18,000	18,000	

Die Verschiffungen von New-York, Philadelphia und Baltimore für die mit 17. März endigende Woche wurden mit 3945 tons gokabelt.

Die Stimmung für Kupfer ist im Laufe der Woche entschieden freundlicher geworden, wenn sich dies auch in den Preisen für Standardkupfer nur vorübergehend ausgedrückt hat. Der Markt, der auf £ 55. 8. 9 Kasse und £ 55. 17. 6 dreimonatlich gegangen war, schloss niedriger mit £ 54. 13. 9 Kasse und £ 55. 6. 3 dreimonatlich.

Die Berichte von Amerika lauten dahin, dass der Konsum drüben zu den jetzigen Preisen fortgesetzt grössere Quantitäten Kupfer aufnimmt; irgendwelche Konzessionen sind von den grossen Produzenten nicht zu erhalten. Die Nachfrage war speziell in den letzten Tagen der Woche recht lebhaft; dabei ist bemerkenswert, dass sich sehr viel Bedarf für nahe Lieferung zeigt, was als ein neuer Beweis für die ausserordentlich starke Beschäftigung angesehen werden darf.

Es notieren: Tough £ 58. 5 bis £ 58. 15 = 2½ %; Best Selected £ 58. 5 bis £ 58. 15 = 2½ %; Elektrolyt £ 57 bis £ 57. 10 netto; Indische Bleche £ 68.

Zinn, das zu Anfang der Woche £ 178 bis £ 179 notierte, ging zunächst bis auf £ 173. 10 dreimonatlich zurück, schliesst aber wieder fest zu £ 177 Kasse und £ 176. 10 dreimonatlich.

Zink ist ganz unverändert, gewöhnliche Marken in London £ 22½ bis £ 23.

Bleil. In das Geschäft, das in England in den letzten Wochen sehr rubig war, ist neues Leben gekommen. Die Preise sind unverändert £ 13. 2. 6 bis £ 13. 3. 9 für fremde und £ 13. 7. 6 bis £ 13. 10 für englische Marken.

Aluminium £ 66 bis £ 68. Antimon £ 33 bis £ 35. Silber 247/10 d prompt und 247/10 d vorwärts.

Notierungen der hauptsächlichsten Metalle an der Londoner Börse in der Woche vom 12. bis 16. März 1911

Kategorie	Kupfer		Zinn		Eisen		Zink		Silber	
	3 mon.	netto	3 mon.	netto	3 mon.	netto	3 mon.	netto	3 mon.	netto
I. 55	55 1/2	180 1/2	179 1/2	18 1/2	18 1/2	23 1/2	23 1/2	48 1/2	24 1/2	
II. 56 1/2	56 1/2	180	179 1/2	18 1/2	18 1/2	23 1/2	23 1/2	48 1/2	24 1/2	
III. 54 1/2	55 1/2	179 1/2	179 1/2	18 1/2	18 1/2	23 1/2	23 1/2	48 1/2	24 1/2	

— Rheinhafen Basel. Der Schiffs- und Güterverkehr in den Monaten Januar und Februar d. J. weist folgende Ziffern auf:

Monat	Zufuhr	Abfuhr	Gesamtverkehr
Januar und Februar 1911	33	212	245
» » » 1910	1479	511	1990

Aussenhandel Deutschlands

Warenverkehr	1911		1910	
	Januar/Februar	(000 Mark)	Januar/Februar	(000 Mark)
Warenverkehr	1,438,225	1,397,543	1,286,920	1,287,666
Echmetallverkehr	37,293	49,170	10,249	22,377
Gesamtverkehr	1,475,518	1,446,713	1,297,169	1,310,043

Le commerce extérieur de l'Espagne

(Rapport du consulat général de Suisse, à Madrid)

La valeur totale du commerce extérieur de l'Espagne en 1910 dépasse celle des deux années antérieures, ainsi que cela ressort de l'examen des derniers chiffres publiés par la direction générale des douanes. Pour l'exercice de 1910, la valeur totale du commerce extérieur atteint le chiffre de 1838 millions de piécettes, contre 1861 millions en 1909 et 1849 millions en 1908, soit une augmentation de 77 et 89 millions, respectivement.

Dans le courant de ces 3 années la valeur de l'importation passa de 973 millions de piécettes en 1908 à 951 millions en 1909 et à 990 millions en 1910, de sorte qu'on constate une hausse de 39 millions par rapport à 1909 et de 27 millions par rapport à 1908. D'autre part, l'exportation accuse également une marche progressive pendant cette période, puisqu'elle s'élève successivement de 875 millions à 910 et 947 millions de piécettes. Le tableau ci-après permettra de se rendre exactement compte de la situation du commerce extérieur espagnol pendant l'époque indiquée:

Années	Importation	Exportation
1908	973,7	875,5
1909	951,2	910,5
1910	990,4	947,6

Si l'on examine séparément chacun des trois grands groupes dans lesquels est subdivisé le trafic, il ressort que la baisse qu'on enregistre sur la valeur de l'importation en 1909 provient de celle qu'accuse le groupe des matières premières, du moment que ceux des articles manufacturés et des denrées alimentaires sont en hausse de 1908—1910.

Le mouvement qu'on constate dans l'exportation diffère sensiblement. Il y a augmentation pour l'exportation des matières premières en 1909 et diminution pour le même groupe en 1910. Par contre les articles manufacturés sont en baisse en 1909 et en hausse en 1910, alors que l'exportation des substances alimentaires est en augmentation constante.

Importation	1908		1909		1910	
	(Millions de piécettes)		(Millions de piécettes)		(Millions de piécettes)	
Matières premières	512,0	479,2	485,6		485,6	
Articles manufacturés	314,1	315,4	325,7		325,7	
Substances alimentaires	147,5	156,5	179,0		179,0	

Exportation. Dans le groupe des matières premières les principaux articles en hausse sont les goudrons, les huiles de naphte, les phosphates, l'étain en lingots, les graines de sésame, les nitrates de soude, les superphosphates de chaux, le soufre, le carbonate, le coton en rame, la soie écru, les cuirs et les peaux. Par contre, les articles dont l'importation accuse une diminution sont les charbons minéraux, le coke, le pétrole, les huiles de palme et de coco, les huiles végétales ainsi que le chanvre, les yutes et le hêtre. Si l'on passe aux articles manufacturés, la hausse

qu'on enregistre est due exclusivement à l'augmentation qu'on observe sur l'importation de machines, qui de ptas. 109,100,000 en 1908 s'élève à ptas. 119,700,000 en 1909, et atteint en 1910 le chiffre de ptas. 127,400,000, c'est-à-dire que pour ce seul article l'importation est en augmentation de 8 millions de piécettes par rapport à l'exercice de 1908, et de 18 millions par rapport à celui de 1909. Il y a lieu cependant de signaler la baisse qu'a subie l'importation de fer blanc, qui de ptas. 2,300,000 en 1908 tombe à ptas. 1,100,000 en 1909 et n'atteint plus que le chiffre de ptas. 500,000 en 1910.

Exportation de minéraux. Les minéraux constituent le gros des matières premières que l'Espagne exporte et il est curieux d'observer le mouvement qu'ils ont expérimenté dans le cours de ces trois dernières années. En 1909, l'exportation des minéraux accusa pour règle générale une hausse, tandis qu'on enregistre en 1910 une forte baisse sur la plupart d'entre eux, ainsi qu'on peut s'en rendre compte d'après le tableau suivant:

Minéraux	1908		1909		1910	
	(Millions de piécettes)		(Millions de piécettes)		(Millions de piécettes)	
Blende	4,5	5,0	4,5	4,5	4,5	4,5
Calamine	2,2	1,6	1,6	1,6	1,6	1,6
Mineral de fer	90,6	102,2	102,2	102,2	102,2	102,2
Pyrite de fer	18,0	24,1	24,1	24,1	24,1	24,1
Mineral de cuivre + 1%	30,8	27,4	27,4	27,4	27,4	27,4
Mineral de cuivre - 1%	0,7	0,9	0,9	0,9	0,9	0,9
Matte cuivrée	0,2	1,0	1,0	1,0	1,0	1,0
Manganèse	1,3	0,8	0,8	0,8	0,8	0,8
Mercur	8,3	8,2	8,2	8,2	8,2	8,2
Plomb argentifère	31,1	26,6	26,6	26,6	26,6	26,6
Plomb pauvre	45,8	48,2	48,2	48,2	48,2	48,2

Pour l'exportation des articles manufacturés, on constate en général une hausse, quoique certains articles accusent une baisse sensible par rapport à 1908.

L'exportation des denrées alimentaires présente de même une augmentation progressive, et il est intéressant de comparer la hausse considérable de certaines d'entre elles, comme également la baisse que d'autres ont éprouvée pendant le laps de temps qui nous occupe.

1908	1909	1910	1909		1910	
			(Millions de piécettes)		(Millions de piécettes)	
Olignons	14,7	11,6	14,3	Safran	8,9	10,7
Amandes	18,9	26,1	19,0	Huile	31,4	26,5
Olives	8,7	7,4	12,8	Vin rouge	27,7	23,9
Avellanes	8,3	7,2	5,4	Vins de Xerez	13,9	9,9
Raisins secs	18,4	16,1	13,6	Vins de Malaga	10,6	16,4
Oranges	56,9	56,1	57,2	Sardines en conserve	25,8	21,1
Raisins	9,9	14,4	15,6			

Tel a été, en résumé, le mouvement du commerce extérieur de l'Espagne en 1910, que l'on peut considérer comme relativement satisfaisant.

Wochenausweise der Schweizerischen Nationalbank und anderer Banken

Datum	Noten-Umlauf	Metallbestand	Portefeuille	Lombard	Kreditlinie

Schweizerische Nationalbank: — Banque Nationale Suisse:				
1911: 237,593 ¹⁾	170,518 ²⁾	92,546	5,287	24,135
1910: 228,476	158,015	87,149	4,578	18,162
1909: 223,692	167,570	59,009	3,194	26,751
1908: 231,676	142,694	55,766	1,792	21,674

Belgische Nationalbank: — Banque Nationale de Belgique:				
1911: 885,803	234,458	610,290	80,708	100,268
1910: 776,053	162,146	617,539	55,330	87,890
1909: 727,273	153,639	589,848	56,028	98,219
1908: 722,633	152,042	578,600	58,192	83,219

Bank von Frankreich: — Banque de France:				
1911: 5,194,512	4,077,687	1,004,401	619,850	698,584
1910: 5,182,825	4,338,624	811,998	518,761	674,428
1909: 4,982,654	4,487,427	676,391	505,082	857,323
1908: 4,788,073	3,662,062	1,060,132	555,304	669,836

Bank von England: — Banque d'Angleterre:				
1911: 677,742	1,008,769	1,256,086	—	1,586,165
1910: 697,581	859,905	1,096,686	—	1,263,485
1909: 717,086	999,178	1,217,848	—	1,509,904
1908: 694,616	1,015,329	1,199,767	—	1,523,611

Deutsche Reichsbank: — Banque Impériale Allemande:				
1911: 1,746,885	1,465,490	1,132,880	96,084	957,507
1910: 1,781,012	1,388,276	1,127,220	118,501	1,106,309
1909: 1,696,998	1,375,925	926,148	91,324	964,141
1908: 1,678,135	1,176,229	1,187,880	96,789	750,736

Niederländische Bank: — Banque des Pays-Bas:				
1911: 566,071	830,473	119,928	142,858	9,384
1910: 574,284	325,827	154,901	123,201	18,716
1909: 550,949	340,269	125,468	115,507	12,489
1908: 542,650	302,600	182,962	133,696	8,228

Oesterreichisch-Ungarische Bank: — Banque Austro-Hongroise:				
1911: 2,152,169	1,718,344	651,119	62,886	182,195
1910: 2,006,967	1,760,831	464,129	57,795	174,925
1909: 1,945,007	1,634,584	463,516	77,251	203,079
1908: 1,820,168	1,496,306	524,598	84,063	186,896

TOTAL	1911	1910	1909	1908
1911: 11,410,575	9,000,724	4,867,900	1,007,121	8,567,488
1910: 11,247,198	8,993,824	4,359,677	688,166	3,343,915
1909: 10,842,669	9,163,592	4,067,728	848,386	3,670,906
1908: 10,477,851	7,947,462	4,789,315	929,825	3,289,900

New-York Associated Banks:				
1911: 232,700	1,587,800	6,729,000	—	6,918,000
1910: 240,150	1,606,650	6,225,500	—	6,225,500
1909: 242,700	1,757,400	6,526,500	—	6,763,000
1908: 257,000	1,668,050	5,808,500	—	5,859,000

¹⁾ Im Banknotenlauf und Metallbestand der Schweizerischen Nationalbank der Jahre 1908—1910 sind die folgenden Zahlen der schweizerischen Emissionsbanken inbegriffen:
²⁾ Le total de la circulation des billets de banque et de l'encaisse métallique de la Banque Nationale Suisse comprend pour les années 1908—1910 aussi les chiffres des Banques d'Emission Suisses que voici:
 Banknotenlauf (Billets en circulation): 1910: Fr. 12,438,000; 1909: Fr. 60,969,000; 1908: Fr. 110,223,000. Metallbestand (Encaisse métallique): 1910: Fr. 8,759,000; 1909: Fr. 81,797,000; 1908: Fr. 62,197,000

Ls. Ed. JUNOD, S. A., Lucens

Messieurs les actionnaires sont convoqués en

assemblée générale ordinaire

pour le mercredi, 5 avril 1911, à 2 1/2 heures, à l'Hôtel de la Gare, à Lucens, avec l'ordre du jour suivant: (11872 L) 834

ORDRE DU JOUR:

- 1° Rapports du conseil d'administration et des commissaires vérificateurs.
- 2° Adoption des comptes et décharge au conseil de sa gestion et aux vérificateurs de leur mandat.
- 3° Répartition des bénéfices et fixation du dividende.
- 4° Nominations statutaires.

Le bilan et le compte de profits et pertes, au 31 décembre 1910, ainsi que le rapport des vérificateurs sont à la disposition de Messieurs les actionnaires:

à **Lucens:** au siège social;
à **Lausanne:** chez Messieurs Ch. Masson & Co., Société en commandite par actions, 2, Place St-François;
à **Payerne:** à la Banque Populaire de la Broye;
où les cartes d'admission à la dite assemblée peuvent être retirées contre présentation des titres.

Lausanne, le 22 mars 1911.

Le conseil d'administration.

Kommanditaktiengesellschaft

A. Trüb & Co. Aarau

Einladung

an die Aktionäre zur Generalversammlung am Mittwoch, den 5. April 1911, nachmittags 2 Uhr, im Lokal der Gesellschaft, Bahnhofplatz. 835,

Traktanden:

1. Vorlage des Geschäftsberichtes und der Jahresrechnung pro 1910.
2. Bericht des Aufsichtsrates und der Kontrollstelle.
3. Genehmigung der Jahresrechnung, Décharge-Erteilung und Verteilung des Reingewinnes.
4. Erhöhung des Aktienkapitals.
5. Wahl des Rechnungsrevisors pro 1911.

Bilanz und Gewinn- und Verlustrechnung, sowie der Bericht des Rechnungsrevisors sind am Sitze der Gesellschaft vom 27. März an zur Einsichtnahme aufgelegt.

Zur Teilnahme an der Generalversammlung sind die Aktien bis spätestens Samstag, den 1. April, am Sitze der Gesellschaft gegen Aushändigung der Eintrittskarten zu hinterlegen.

Aarau, den 22. März 1911.

Der Aufsichtsrat.

Incasso & Effectenbank in Zürich

Aktienkapital und Reserve Fr. 4,795,000
Laufende Obligationen Fr. 3,800,000

Bis Ende April a. c. sind wir Abgeber von

4 1/2 % Obligationen

gegen bar auf drei Jahre fest mit Halbjahrs-Coupons.

(Za 2446 g) 824

Die Direktion.

A louer

soit en bloc, soit en détail, les loeans et chantiers des anciennes

Usines de Clendy, à Yverdon

d'une superficie de 27.400 mètres carrés, en un seul mas. Situation unique et grandes facilités. Voie de raccordement avec les C. F. F. Vastes constructions avec bureaux et logement de concierge, d'une superficie de 2500 mètres carrés bien appropriés, pour ateliers, entrepôts, magasins, etc. On vendrait au-si. Prière de s'adresser au propriétaire, M. Alfred Bourquin, à Neuchâtel. (2647 N) (477)

Zwecks Fabrikation eines konkurrenzlosen Bedarfsartikels, vorzüglich bewährt, neue Erfindung, patentiert, werden noch kapitalkräftige (Z 2700 c) (7911)

Interessenten gesucht

Rendite 20 bis 25 %. — **Erstklassige Referenzen**

Bei entsprechender Beteiligung Aktivbetätigung möglich. Anmeldungen „Fabrikation“ Z. N. 3913 mit Angabe der Höhe der Beteiligung gefl. an die

Annouces-Expedition Rudolf Mosse, Zürich.



elches E. Doelker ZÜRICH (Militärstr. 45-50) (698 Z)

Dolderbahn-Aktiengesellschaft Zürich

Der am 1. April zahlbare Halbjahres-Coupon Nr. 5 unserer Obligationen-Anleihe vom 15. Juli 1908 wird vom Verfalltage an durch die Kasse der Tit. **Gewarbbank Zürich** eingelöst.

Zürich, den 15. März 1911.

(O F 732) 678.

Dolderbahn-Aktiengesellschaft.

Tessiner Kantonalbank in Bellinzona

Agenturen: Locarno, Lugano, Mendrisio

Die laut Beschluss der Generalversammlung vom 19. März a. c. an

Fr. 10 per Aktie

festgesetzte Dividende kann von heute ab gegen Abgabe des Coupons Nr. 20 bei unseren Kassen in Bellinzona, Locarno, Lugano und Mendrisio bezogen werden.

Bellinzona, 20. März 1911.

TESSINER KANTONALBANK:

Die Direktion.

(1874 O) 827.

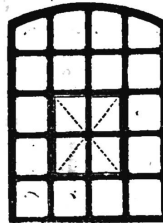

Hervorragende Neuheit!

Schmiedeiserne Fenster

(5469 Z) Schweiz. Patent Nr. 39,396 2808
äusserst preiswürdig, dabei grosse Stabilität, gefälliges Ansehen und schnellste Lieferung

In kurzer Zeit mehrere hunderttausend Quadratmeter angeführt. Prima Referenzen!

M. Koch, Eisengiesserei, Zürich.
Maschinenfabrik, Eisen- u. Brückenbau.

Schweizerische

Unfallversicherungs-Aktiengesellschaft

Gegründet 1875 In Winterthur Gegründet 1875

Aktienkapital Franken 10,000,000 Einbezahletes Kapital Franken 5,000,000

Die Gesellschaft schliesst ab gegen feste Prämien:

1. Einzelversicherungen;
2. Reiseversicherungen aller Art;
3. Kollektiv-Versicherungen mit und ohne Deckung der Haftpflicht;
4. Haftpflichtversicherungen nach dem Schweizerischen Obligationenrecht;
5. Diebstahl-Versicherungen;
6. Versicherung gegen Veruntreuung (für Geschäftsinhaber);
7. Kautionsversicherung (Ersatz für Amts- und Dienstkautionen von Beamten, Angestellten, Vertretern, Reisenden etc.).

Direktion der Gesellschaft in Winterthur

- | | |
|--------------------------|--|
| J. H. Hoeppli, | Generalagentur in Zürich, Bahnhofplatz 1 |
| J. Rynert, | > Luzern, Pilatusstr. 54 |
| Franz Wirth, | > Aarau |
| Gebrüder Meisser, | > Chur |
| C. Guggenbühl | > St. Gallen (16') |
| P. Fricker | > Bern |
| E. Imhoff-Settlen & Sohn | > Basel |
| Buttin & de Bons | > Lausanne |
| M. Roessinger & Cie. | > Genf, Rue Gén. Dufour, 13 |
| O. Turler | > Schaffhausen |
| J. Lambert | > Neuchâtel |
| J. Rutishauser | > Locarno |

Thurg. Hypothekenbank in Frauenfeld

Die Generalversammlung der Aktionäre unserer Anstalt vom 4. März 1911 hat die

Erhöhung des bisherigen Aktienkapitals v. 16 Millionen auf 20 Millionen Franken beschlossen.

Prospekte und Zeichnungsscheine können von heute an bei den Kassen unserer Hauptbank und den Zweiganstalten, sowie bei den Zahlstellen in Basel, Bern, Glarus, Schaffhausen, St. Gallen und Zürich bezogen werden.

Frauenfeld, den 13. März 1911.

(F 2784 Z) 698.

Die Direktion.

Schneider's Union-Kassenschrank
18 1/2 Stahlpanzer Türen etc. 832.



widerstehen allen Angriffen.
Union-Kassentabrik Zürich.
Spezialfabrik für mod. Tresorbau.
Bureau u. Lager: Gessnerallee 86.

Metall-Firmenschilder jeder Art
MARKWALDER & GANZ
ST. GALLEN. (2812)

Wer sich nicht täuschen lassen will, kaufe

überhaupt keinen Kassenschrank

nach **veraltetem** sog. 8927,

„Original“

Dreiwand-System

Die schlagendsten Beweise für deren

Unzuverlässigkeit

liefern alle wirklichen Brandfälle.

Franz Bauer & Söhne A. G.
Gegr. 1862 Zürich.

Erläuternde Prospekte gratis

OFENFABRIK



Interessant

mit verfügbarem Kapital von 10-20 Tausend Franken in eine seit einem Jahre gegründete kleine Genossenschaft

gesucht.

Es handelt sich um den Vertrieb eines bedeutenden Haushaltsartikels und existieren bereits Fabrikations- und Lieferungsverträge. Reklamant könnte die kaufm. Leitung übernehmen. 8923.

Offerten u. Chiffre ZG 4007 an die Annouces-Expedition Rudolf Mosse, Zürich.

Australie

Un commercant suisse, établi depuis de nombreuses années en Australie, désire la représentation de quelques bonnes maisons suisses. Bonnes réf à disposition. S'adresser sous Z1225 L, à Haasenstein & Vogler, Lausanne. 781

Schweiz. Vereinsbank in Bern

Gemäss Beschluss der Generalversammlung werden die

Dividenden-Coupons pro 1910

wie folgt eingelöst:

Coupon Nr. 21 der alten Prioritätsaktien Nr. 1-1000 mit Fr. 20 = 8 %

Coupon Nr. 21 der neuen Prioritätsaktien Nr. 4001-6000 mit Fr. 40 = 8 %

Coupon Nr. 6 der Stammaktien Nr. 1001-4000 mit Fr. 2.50 = 5 %

Coupon Nr. 3 der Genus-Scheine mit Fr. 12

Die Auszahlung erfolgt von heute an bei unsern Kassen in Bern und Zürich.

Bern, den 20. März 1911.

(2473 Y) (8061)

Die Direktion.

Centralbank A.-G., Bern

Ordentliche Generalversammlung

Montag, den 3. April 1911, nachmittags 2 Uhr

im Kasino in Bern

Traktanden:

1. Vorlage des Geschäftsberichtes und der Jahresrechnung pro 1910.
2. Bericht der Rechnungsrevisoren.
3. Abnahme der Jahresrechnung und Déchargeerteilung an die Verwaltung pro 1909 und 1910.
4. Reduktion des Stammaktien-Kapitals um Fr. 600,000 auf Fr. 400,000.
5. Begehren der Bank für Handel und Industrie auf Vergütung von Fr. 400,000.
6. Beschluss über die Liquidation der Centralbank.
7. Ernennung der Liquidatoren, eventuell Neuwahl von 2 Verwaltungsräten.
8. Wahl der Kontrollstelle.
9. Unvorhergesehenes. (2535 Y) (8281)

Die Bilanz und die Gewinn- und Verlustrechnung, sowie der Bericht der Kontrollstelle liegen vom 24. März 1911 hinweg an unserer Kasse zur Einsicht der Herren Aktionäre auf. Exemplare des Geschäftsberichtes stehen vom 27. März an zur Verfügung.

Die Zutrittskarten für die Generalversammlung können gegen Ausweis über den Aktienbesitz an unserer Kasse von heute an bis und mit 31. März bezogen werden.

Bern, den 18. März 1911.

Namens des Verwaltungsrates der Centralbank,

Der Präsident: Fr. Meyer.

Società per la Ferrovia Biasca-Acquarossa (Olivone)

Avviso

L'assemblea degli Azionisti della Società per la Ferrovia Biasca-Acquarossa (Olivone), indetta per il giorno 2 aprile p. v., è rimandata al 9 aprile stesso, alla medesima ora e luogo e coll'identico ordine del giorno. (836)

Il consiglio di amministrazione.

Pilatus-Bahn-Gesellschaft

Die ordentliche Generalversammlung vom 22. März 1911 hat die Dividende für das Jahr 1910 auf

6% = Fr. 30 per Aktie

festgesetzt. Es kann daher der Coupon Nr. 23 bei den bekannten Zahlstellen in Luzern und Zürich von heute an eingelöst werden. (1585 Lz) 833

Alpnach, den 22. März 1911.

Der Verwaltungsrat.

Metallwolle-Stopfbüchsenpackung

Für Hochdruck und überhitzten Dampf, Kalt- u. Heisswasserpumpen.



Hergestellt aus der in allen Staaten patentierten Bühne's Metallwolle.

Kein Anpressen der Kolbenstangen. Jede weitere Schmierung überflüssig. Kein Postbrannen und Verkürzen.

Ist an keine besondere Dimensionen gebunden, sondern für jede Stopfbüchse verwendbar. 3260

Näheres durch Prospekte bei:
Schweiz. Metallurgische Gesellschaft - Basel



Handtücher

8080
aller Art mit waschecht eingewobenem Namen des betreffenden Etablissements

erstellen billigst als Spezialität

Müller & Co., Leinenweberei
Laugenthal, Bern

Patentanwalt

A. KÜNZLER
Kreuzlingen (Thurg.), Villa Seefeld

Buchführung

Dem Geschäftsbetrieb angepasst, richtet ein E. Muggli-Leder, Bücherexp., Turnerstr. 29, Zürich IV (Nachfolger v. O. Schär). (377 Z) 140,

Guyer's Tabellen

Separat-Ausgaben für Tages-, Monats-, Jahres- und Klasszahlen sind anerkannt praktisch und genau.

Ausführliche Prospekte und Tabellen durch (Hc 1279 Z) (692.)

J. Guyer-Wegmann, Zürich-Oberstrass.



Wellpappentabell Wella GmbH
Hörsing, Basel
Rollen & Tafeln
Cartonagen in allen Grössen
Repräsentant
actif, bonne clientèle industrielle Suisse et France, se charge introduction articles sérieux brevétés et s'adjointrait bons articles courants. Ecrire sous No 12163X à Haasenstein & Vogler, Genève. (815)

Sonnen's
Brief-Kopier
Maschinen
die einfachsten, zuverlässigsten u. preiswertesten
Auch Billige Modelle für mittlere u. kleine Betriebe
Prospekte sowie Kataloge, unentgeltliche Vorführung durch
Gebrüder Scholl
Rue de la Poste 5

Paris

Maison de monopoles de spécialités pour épicerie, droguerie, 35^{me} année, livrant chaque jour dans Paris, 30 Représ. en Province, ayant terminé installation moderne 2000 m², accepterait encore agence, dépôt ou achat ferme de quelques articles. Achèterait monopole spécialités. Premières référ.
Ecrire à F. Bonnet, Alcool de Menthe Américaine, Rue d'Asnières 47, La Garance Colombes près Paris, ou Rue de Carange 68, Genève. 762 (1897 X)

Fabrik-Fuhrwerk oder Landwirtschaft

würde solider Familienvater als gebühter Fuhrhalter und praktischer Landwirt per sofort oder später übernehmen.
791 Alb. Manegger, H-14573
Turbinenstr. 15, Zürich III.

Hotel

angestellte finden durch Veröffentlichung ihres Gesuches in der "Feuille d'Avis de Montreux" am schnellsten und sichersten

Stelle

in Montreux
oder Umgebung. Sich zu wenden an

Haasenstein & Vogler

Adressen aller Länder und Branchen Adressen liefert uns Portogranche Erst. Intern. Adressenverlagsanstalt Zürich (Breitingerstr. 2). Telefon 5881. Prospekte gratis. Gegründet 1894. (Za 7648) (691.)

Internationale Transporte (892)

Seb. Boser A.-G., Chiasso

Hauptsitz: Mailand • Kapital: £. 600,000

Filialen: Lino, Mannheim, Düsseldorf, Berlin und Leipzig

Postpaketverkehr nach Italien

Beschleunigte Verzollung und Weiterbeförderung von Fracht- und Gültausendungen von der Schweiz nach Italien und vice versa.

Beneficium Inventarii

Die Erben der letztthin verstorbenen Frau Witwe Anna Kast, geborene Pich, Handlung, in Appenzell, haben die Rechtswohltat des Inventars nachgesucht und erhalten. Es werden demnach deren Gläubiger und Schuldner aufgefordert, erstere ihre Rechnungen über Ansprüche und letztere ihre Schuldverbindlichkeiten innert 4 Wochen a dato bei unterzogener Stelle schriftlich und portofrei einzugeben, ansonst die Gläubiger die laut Art 2 des Erbgesetzes entstehenden Rechtswohltatteile sich selbst zuzuschreiben, die Schuldner aber rechtliche Belangung und Strafe zu gewärtigen hätten.

Appenzell, den 18. März 1911.

(OF 899) (880.)

Im Auftrage:

Die Landeskanzlei.

R. Theiler, Aktiengesellschaft LUZERN

Die Herren Aktionäre werden hiemit zur

ordentlichen Generalversammlung

auf Montag, den 3. April 1911, nachmittags 3 Uhr in Luzern, „Flora“, L. Stock, eingeladen.

Traktanden:

1. Vorlage der Jahresrechnung, des Jahresberichtes und Bericht der Kontrollstelle.
2. Erteilung der Décharge an den Verwaltungsrat.
3. Neuwahlen in den Verwaltungsrat.
4. Neuwahlen der Kontrollstelle.
5. Reduktion des Aktienkapitals.
6. Auszahlung eines weitem Besoldungsnachgenusses an die Erben der Frau Wwe. Marie Theiler-Keller sel.

Die Eintrittskarten können vom 23. März 1911 an gegen Ausweis über den Aktienbesitz auf unserm Bureau in Emmenbrücke bei Luzern bezogen werden, woselbst Rechnung und Bericht zur Einsicht aufliegen.

Luzern, den 21. März 1911.

(1570 Lz) (8171)

Der Verwaltungsrat.

Société Anonyme Perrot, Duval & Cie., Genève

Messieurs les actionnaires sont convoqués en assemblée générale ordinaire pour le vendredi, 7 avril 1911, à 2 1/2 heures, au siège social, 11, rue Gourgas.

ORDRE DU JOUR:

1. Rapport du conseil d'administration.
2. Rapport des commissaires-vérificateurs des comptes.
3. Approbation de ces rapports et de leurs conclusions; fixation du dividende. (2006 X) 815
4. Nomination d'administrateurs.
5. Nomination d'un commissaire-vérificateur et d'un suppléant.

Le bilan et le compte de profits et pertes, ainsi que le rapport des vérificateurs des comptes, seront à la disposition de Messieurs les actionnaires au siège social, à partir du 27 mars.

Pour assister à cette assemblée, Messieurs les actionnaires devront se munir d'une carte d'admission, qui leur sera délivrée d'ici au 3 avril, sur remise de leurs titres ou d'un certificat de dépôt, aux bureaux de la Société, 10-12, rue Général Dufour.

Genève, le 21 mars 1911.

Le conseil d'administration.

**Société Anonyme des
Fabriques de Chocolat & Confiserie**

J. KLAUS

au Locle

Messieurs les actionnaires sont convoqués en

assemblée générale ordinaire

le mercredi, 29 mars 1911, à 4 1/2 heures après-midi
rue Daniel Jean-Richard n° 33, 1^{er} étage, au Locle

ORDRE DU JOUR:

- 1^o Lecture et adoption du procès-verbal de la dernière assemblée.
- 2^o Rapport du Conseil d'Administration.
- 3^o Rapport des Commissaires-Vérificateurs. (20854.C) 626;
- 4^o Approbation des comptes et de la gestion.
- 5^o Fixation du dividende pour l'exercice de 1910.
- 6^o Nomination des Commissaires-Vérificateurs et d'un suppléant.
- 7^o Nomination de trois Administrateurs.
- 8^o Propositions individuelles.

Le Bilan, le Compte de Profits et Pertes et le rapport des Commissaires-Vérificateurs seront à la disposition des actionnaires à partir du 21 mars 1911, au siège social, au Locle, à la Banque Cantonale Neuchâteloise, à Neuchâtel, et à sa succursale de La Chaux-de-Fonds.

Les cartes d'admission à l'assemblée générale seront délivrées, sur présentation des titres, aux Bureaux de la Société et à ceux de la Banque Cantonale Neuchâteloise sus-indiqués jusqu'au 25 mars au soir.

Le Locle, le 3 mars 1911.

Le conseil d'administration.

Baugesellschaft Spitalacker A. G. in Bern

Ordentliche Generalversammlung

Donnerstag, den 30. März 1911, abends 5 Uhr
im Hotel Simplon in Bern

Traktanden:

1. Bericht des Verwaltungsrates.
2. Rechnungsablage, Bericht der Kontrollstelle, Décharge-Erteilung an den Verwaltungsrat.
3. Wahl der Rechnungsrevisoren.
4. Diverses. (768)

Rechnung und Bericht der Kontrollstelle liegen bei Herren F. Müller & Sohn, Notariats- und Verwaltungsbureau in Bern zur Einsicht der Herren Aktionäre auf. Die Legitimationskarten zur Teilnahme an der Generalversammlung können am gleichen Orte, nach erfolgtem Ausweis über den Aktienbesitz, bis zum 30. März 1911 erhoben werden.

Bern, den 16. März 1911.

Der Verwaltungsrat.

Aargauische Bank in Aarau

Einladung

zur

ordentlichen Generalversammlung der Aktionäre
auf Samstag, den 25. März 1911, nachmittags 2 1/2 Uhr
im Bankgebäude

Traktanden:

1. Vorlage des Geschäftsberichtes und der Rechnung für das Jahr 1910.
2. Bericht und Antrag der Herren Rechnungsrevisoren.
3. Abnahme der Rechnung und Décharge-Erteilung an die Verwaltungsbehörde.
4. Wahl von sechs Mitgliedern des Verwaltungsrates auf eine neue Amtsdauer.
5. Wahl von drei Rechnungsrevisoren und drei Suppleanten für das Jahr 1911.

Aarau, den 14. März 1911.

Der Bankpräsident:
E. Isler.

(A 1909.Q) (7351)

Peter & Kohler, Chocolats Suisses S. A.

Suivant décision de l'assemblée générale des actionnaires du 20 mars 1911, le dividende pour 1910 de

Fr. 15 par action

est payable, dès le 21 mars 1911, contre remise du coupon n° 7, aux caisses de: (31402L) (7051)

Messieurs Cuénod, de Gantard & Co., Vevey,
G. Montet, à Vevey,
Chevannes & Cie., Lausanne,
ainsi qu'à l'Union Financière à Genève.

Le conseil d'administration.

Electricité Neuchâteloise S. A.

Assemblée générale ordinaire des actionnaires

le vendredi, 31 mars 1911, à 5 1/2 heures du soir

à l'Hôtel Communal, à Neuchâtel (Salle des Commissions)

ORDRE DU JOUR:

- 1^o Procès-verbal de l'assemblée du 31 mars 1910. (2018.N) (770)
- 2^o Comptes 1910. Rapport du conseil d'administration et des commissaires-vérificateurs. Discussion et votation sur les conclusions de ces rapports.

Le bilan, le compte de profits et pertes, ainsi que le rapport de Messieurs les vérificateurs seront déposés, dès le 23 mars prochain, à la Banque Cantonale Neuchâteloise, à la disposition de Messieurs les actionnaires.

Neuchâtel, le 17 mars 1911.

Le conseil d'administration.

**Gesellschaft des Aare- & Emmenkanales
in Solothurn**

Die Herren Aktionäre werden hiermit zu der (S 2775.Y) 829,
Donnerstag, den 6. April 1911, vormittags 9 1/2 Uhr
im Bureau der Gesellschaft, alt Bahnhofstrasse in Solothurn
stattfindenden

ordentlichen Generalversammlung

höflichst eingeladen.

Traktanden:

1. Vorlage des Protokolls der letzten ordentlichen Generalversammlung der Aktionäre vom 10. Juni 1910.
2. Jahresrechnung auf 31. Dezember 1910 mit Bericht des Verwaltungsrates und der Rechnungsrevisoren.
3. Entlastung der Direktion und des Verwaltungsrates.
4. Beschlussfassung über Verwendung des Einnahmehüberschusses.
5. Neuwahlen in den Verwaltungsrat.
6. Besetzung der Kontrollstelle.

Bilanz, Bericht des Verwaltungsrates und der Rechnungsrevisoren liegen den Herren Aktionären der Gesellschaft vom 29. März an im Verwaltungsgebäude in Solothurn zur Einsicht auf.

Zutrittskarten zur Generalversammlung können von den Herren Aktionären vom 29. März an auf dem Bureau in Solothurn gegen genügenden Ausweis über den Aktienbesitz bezogen werden.

Solothurn, den 20. März 1911.

Der Verwaltungsrat.

Ziegeleien Albisshof-Heurieth, Zürich

Dividenden-Zahlung

Gemäss dem Beschluss der Generalversammlung vom 15. crt. wird der Aktien-Coupon Nr. 4 pro 1910 mit

Fr. 30

an den Kassen der Gesellschaft im Glesnhübel und Heurieth, sowie bei der Schweizer Volksbank in Zürich von heute an eingelöst.

Zürich, den 20. März 1911.

Namens des Verwaltungsrates,
Der Präsident: E. Schmidheiny

Bank in Zug

Die Herren Aktionäre werden hiermit zu der

Donnerstag, den 30. März 1911, nachmittags 1/3 Uhr

im Regierungsgebäude (Kantonsratssaal), in Zug stattfindenden

ordentlichen Generalversammlung

eingeladen, zur Behandlung folgender

Traktanden:

1. Vorlage der 70. Jahresrechnung und Bericht der Kontrollstelle.
2. Abnahme der Rechnung und Décharge-Erteilung an die Verwaltungsorgane.
3. Beschlussfassung über Verwendung des Reingewinnes.
4. Wahl von 2 Mitgliedern in den Verwaltungsrat, nach § 12 der Statuten.

Stimmkarten, sowie der Jahresbericht, können gegen Angabe der Aktiennummern auf dem Hauptbureau in Zug, sowie bei unsern Filialen in Baar und Unterägeri vom 24. März bis 29. März bezogen werden.

Nach dem 29. März werden keine Stimmkarten mehr verabfolgt.

Zug, den 20. März 1911.

Der Verwaltungsrat.