Zeitschrift: Schweizerisches Handelsamtsblatt = Feuille officielle suisse du commerce = Foglio ufficiale svizzero di commercio

Herausgeber: Staatssekretariat für Wirtschaft

Band: 92 (1974)

Heft: 210

Heft

Nutzungsbedingungen

Die ETH-Bibliothek ist die Anbieterin der digitalisierten Zeitschriften. Sie besitzt keine Urheberrechte an den Zeitschriften und ist nicht verantwortlich für deren Inhalte. Die Rechte liegen in der Regel bei den Herausgebern beziehungsweise den externen Rechteinhabern. Siehe Rechtliche Hinweise.

Conditions d'utilisation

L'ETH Library est le fournisseur des revues numérisées. Elle ne détient aucun droit d'auteur sur les revues et n'est pas responsable de leur contenu. En règle générale, les droits sont détenus par les éditeurs ou les détenteurs de droits externes. Voir Informations légales.

Terms of use

The ETH Library is the provider of the digitised journals. It does not own any copyrights to the journals and is not responsible for their content. The rights usually lie with the publishers or the external rights holders. See Legal notice.

Download PDF: 22.12.2024

ETH-Bibliothek Zürich, E-Periodica, https://www.e-periodica.ch

Schweizerisches Handelsamtsblatt
Feuille officielle suisse du commerce
Foglio ufficiale svizzero di commercio

No 210 – 2441

Bern, Montag 9 September 1974
Berne, lundi 9 septembre 1974

Erscheint täglich, ausgenommen an Sonn- und Feiertagen
Paraît tous les jours, les dimanches et jours de fêtes exceptés

92. Jahrgang
92e année

Redaktion: Effingerstr. 3, 3011 Bern ✆ (031) 61 22 21 – Preise: Kalenderjahr Fr. 35.–, halbjährlich Fr. 21.–, Ausland Fr. 45.– jährlich – Inserate: Publicitas ✆ (031) 65 11 11, pro mm 35 Rp., Ausland 40 Rp.
Rédaction: Effingerstr. 3, 3011 Berne ✆ (031) 61 22 21 – Prix: Année civile 35 fr., un semestre 21 fr., étranger 45 fr. par an – Insertions: Publicitas ✆ (031) 65 11 11, le mm 35 cts, étranger 40 cts

No 210 - 9. 9. 1974

Inhalt - Sommaire - Sommario

Amtlicher Teil – Partie officielle – Parte ufficiale

Handelsregister. – Registre du commerce. – Registro di commercio.

Abhanden gekommene Werttitel. – Titres disparus. – Titoli smarriti.

Grastrocknungsgenossenschaft Sempach-Station in Liquidation, in Sempach-Station, Gemeinde Neuenkirch.

Real Time Queues Holding.

Cofidem SA en liquidation, à Genève.

Terratest SA, à Lausanne.

Vydiax SA en liquidation, à La Chaux-de-Fonds.

Cave di San Martino SA in liquidazione, Melide.

Frenti Holding SA, in liquidazione, in Lugano.

Bénéfice d'inventaire.

Mitteilungen – Communications – Comunicazioni

Verordnung über die vorläufige Erhöhung des Zolles auf Oelen zu Feuerungszwecken. – Ordonnance majorant provisoirement les droits de douane sur les huiles pour le chauffage.

Postüberweisungsdienst mit dem Ausland. – Service international des virements postaux.

Amtlicher Teil Partie officielle Parte ufficiale

Handelsregister - Registre du commerce - Registro di commercio

Kantone / Cantons / Cantoni:

Zürich, Bern, Luzern, Schwyz, Obwalden, Nidwalden, Glarus, Zug, Fribourg, Solothurn, Basel-Stadt, Genève.

Zürich – Zurich – Zurigo

29. August 1974.
Arche Shop AG, in Wetzikon, Aktiengesellschaft (Neueintragung). Adresse: Bahnhofstrasse 155. Statutendatum: 20. 8. 1974. Zweck: Führung eines Verkaufsladens (Boutique) für Kleider, Modeartikel, Kosmetik, Schmuck, Reise-Souvenirsartikel und dergleichen sowie Fabrikation von und Handel mit diesen Waren: kann sich an andern Unternehmen beteiligen, Liegenschaften erwerben, unterhalten und verkaufen. Grundkapital: Fr. 50 000, voll liberiert, 100 Namenaktien zu Fr. 500. Zu Gunsten der Gründer besteht ein besonderer Vorteil im Falle der Uebertragung von Aktien. Publikationsorgan: SHAB. Mitteilungen an die Aktionäre: brieflich. VR (Verwaltungsrat): 1 oder mehrere Mitglieder. Einziges Mitglied des VR mit Einzelunterschrift: Helene Kunz, von Walenstadt SG, in Hinwil.

29. August 1974. Dichtungs- und Isoliermaterialien.
Isobit AG, in Zürich, Aktiengesellschaft (Neueintragung). Adresse: Neumarkt 28, Zürich 1. Statutendatum: 25. 6. 1974. Zweck: Entwicklung, Fabrikation, Propagierung, Ein- und Verkauf sowie Verarbeitung von Dichtungs- und Isoliermaterialien aller Art; kann gleichartige oder verwandte Unternehmen erwerben, errichten oder sich daran beteiligen. Die Gesellschaft ist befugt, Liegenschaften zu erwerben, zu verwalten und zu verkaufen. Grundkapital: Fr. 51 000, voll liberiert, 51 Namenaktien zu Fr. 1000. VR (Verwaltungsrat): 1 bis 3 Mitglieder. Publikationsorgan: SHAB. Mitteilungen an die Aktionäre: brieflich. Mitglieder des VR: Dr. Gianfranco Tornelli, italienischer Staatsangehöriger, in Bologna (Italien), Präsident; Jörg Hege, von Basel, in Rüti ZH, und Jean Stutz, von Meilen ZH und Matzingen TG, in Meilen ZH, alle drei mit Einzelunterschrift.

29. August 1974. Elektronik.
Futronics AG, in Unterengstringen, Aktiengesellschaft (Neueintragung). Adresse: Rebhaldenstrasse 11. Statutendatum: 16. 8. 1974. Zweck: Erwerb von Geschäftsanteilen an Unternehmen, deren Haupttätigkeit auf dem Sektor der Elektronik liegt, insbesondere der Luftfahrt- und Erdölelektronik, sowie Bereitstellung von Darlehen und Abwicklung von Leasing-Geschäften. Grundkapital: Fr. 500 000, worauf Fr. 100 000 liberiert, 1000 Namenaktien zu Fr. 500. VR (Verwaltungsrat): 1 bis 3 Mitglieder. Publikationsorgan: SHAB. Mitteilungen an die Aktionäre: brieflich. Einziges Mitglied des VR: Winston G. Gyger, von Buchs AG, in Agno, mit Einzelunterschrift. Direktor mit Einzelunterschrift ist Wilfried Echterhoff, deutscher Staatsangehöriger, in Waldesruh über Hamburg (Deutschland).

29. August 1974. Handels- und Finanzgeschäfte usw.
Royal Flash SA (Royal Flash Ltd.), in Zürich, Aktiengesellschaft (Neueintragung). Adresse: Hohlstrasse 413, Zürich 9. Statutendatum: 16. 8. 1974. Zweck: Vermittlung und Vornahme von Geschäften aller Art, insbesondere Agentur-, Import-, Export-, Handels- und Finanzgeschäften, sowie Durchführung damit zusammenhängender kommerziellen und finanziellen Transaktionen; kann Grundeigentum erwerben und sich auch an anderen Unternehmungen beteiligen. Grundkapital: Fr. 50 000, worauf Fr. 20 000 liberiert, 50 Inhaberaktien zu Fr. 1000. VR (Verwaltungsrat): eines oder mehrere Mitglieder. Publikationsorgan: SHAB. Mitglieder des VR: Rainer Huber, von Horben-Sirnach TG, in Wattwil, Präsident, und Hans U. Marti, von Langenthal, in Glarus, beide mit Einzelunterschrift.

29. August 1974.
Bauunternehmung Josef Wiederkehr AG, in Birmensdorf. Unter dieser Firma besteht eine Zweigniederlassung der im Handelsregister des Kantons Zürich eingetragenen Aktiengesellschaft «Bauunternehmung Josef Wiederkehr AG», mit Sitz in Dietikon (SHAB Nr. 156 vom 6. 7. 1972, S. 1783). Die Gesellschaft bezweckt den Betrieb eines Baugeschäftes für Hoch- und Tiefbau. Sie kann sich an anderen Unternehmungen der gleichen oder ähnlichen Branchen beteiligen. Die Zweigniederlassung wird vertreten durch Josef Wiederkehr, von und in Dietikon, Präsident des Verwaltungsrates, und Josefine, genannt Josy Wiederkehr, von und in Dietikon, Mitglied des Verwaltungsrates, beide mit Einzelunterschrift, sowie Dr. Peter Wiederkehr, von und in Dietikon, und Alfred Baumann, von Aeschlen b. Oberdiessbach, in Zürich, beide mit Kollektivunterschrift zu zweien, beschränkt auf den Geschäftskreis der Zweigniederlassung Birmensdorf. Adresse der Zweigniederlassung: Risirainstrasse 7.

29. August 1974.
Greyhound World Travel AG, in Zürich 1 (SHAB Nr. 85 vom 11. 4. 1974, S. 981), Organisation und Vermittlung von Reisen usw. Neuer Direktor mit Kollektivunterschrift zu zweien ist Karl Heinz Wimmer, deutscher Staatsangehöriger, in Garmisch-Partenkirchen (Deutschland). Neuer Sekretär des Verwaltungsrates (diesem nicht angehörend) mit Kollektivunterschrift zu zweien ist Roland Edward Blakey, britischer Staatsangehöriger, in Farnborough (Hampshire, England).

29. August 1974.
Unikeller Holding AG, in Zürich 11 (SHAB Nr. 208 vom 5. 9. 1972, S. 2331), Beteiligung an und Finanzierung von Unternehmen usw. Heribert Widmer ist nicht mehr stellvertretender Direktor, sondern nun Direktor; er führt weiter Kollektivunterschrift zu zweien.

29. August 1974. Handelsgeschäfte aller Art.
K.R. Schmid & Co. AG, in Erlenbach (SHAB Nr. 149 vom 30. 6. 1971, S. 1616), Handelsgeschäfte aller Art usw. Neu haben Kollektivprokura zu zweien: August Helbling, von Jona, in Küsnacht, und Heinz Wullschleger, von Strengelbach, in Küsnacht.

29. August 1974. Waren aller Art.
Bancover AG, in Zürich 2 (SHAB Nr. 133 vom 11. 6. 1974, S. 1589), Handel mit Waren aller Art usw. Dr. Hans Widmer aus dem VR (Verwaltungsrat) ausgeschieden; seine Unterschrift erloschen. Max Zimmermann, nicht mehr Präsident des VR, sondern einziges Mitglied desselben; er führt weiter Einzelunterschrift.

29. August 1974.
Radio-Television Burkhardt AG, in Zürich 6 (SHAB Nr. 192 vom 19. 8. 1974, S. 2270), Import und Export von, Handel mit und Fabrikation und Reparaturen von Radio- und Televisionsapparaten usw. Die Prokura von Egon Sonderegger ist erloschen.

29. August 1974. Linoleum usw.
Hans Hassler AG Zürich, in Zürich 9 (SHAB Nr. 112 vom 15. 5. 1974, S. 1339), Handel mit Linoleum usw. Neu hat Kollektivprokura zu zweien: Peter Bernhard, von Lützelflüh, in Affoltern a. A.

29. August 1974.
Aktiengesellschaft für absatzwirtschaftliche Beratung, in Zürich 2 (SHAB Nr. 91 vom 18. 4. 1973, S. 1088). Karl Gallusser infolge Todes aus dem VR (Verwaltungsrat) ausgeschieden; seine Unterschrift erloschen. Neues Mitglied des VR mit Einzelunterschrift: Alice Hofer, von Zürich und Langnau i. E., in Zürich.

29. August 1974.
Lithographie & Cartonnage A.G., in Zürich 4 (SHAB Nr. 19 vom 24. 1. 1974, S. 230), Herstellung und Vertrieb von graphischen und Cartonnage-Artikeln usw. Unterschrift von Elvira Isehi erloschen. Neu führt Kollektivunterschrift zu zweien: Anton Hartl, von Zürich, in Geroldswil.

29. August 1974.
Sifrag, Luft- und Klimatechnik Frei AG, Zweigniederlassung in Zürich 4 (SHAB Nr. 49 vom 28. 2. 1973, S. 558), mit Hauptsitz in Bern. Neu hat Kollektivprokura zu zweien, beschränkt auf den Geschäftskreis der Zweigniederlassung Zürich: Ernst Vock, von Wohlen AG, in Zürich.

29. August 1974.
Pegasos Invest AG, bisher in Küsnacht (SHAB Nr. 174 vom 29. 7. 1974, S. 2082), Investitionen und Beteiligungen an industriellen, kommerziellen und finanziellen Unternehmen usw. Die Generalversammlung vom 19. 8. 1974 hat die Statuten geändert. Sitz der Gesellschaft ist in Zürich. Adresse: Alfred Escher-Strasse 5 in Zürich 2.

29. August 1974. Immobilien usw.
Margland AG, in Zürich 7 (SHAB Nr. 171 vom 25. 7. 1973, S. 2091), An- und Verkauf sowie Verwaltung von Liegenschaften usw. Dr. Roland Behles, bisher einziges Mitglied des VR (Verwaltungsrat), nun Präsident desselben; führt weiter Einzelunterschrift. Neues Mitglied des VR mit Einzelunterschrift: Louis Fleury, von La Chaux-de-Fonds, in Zürich.

29. August 1974. Waren aller Art usw.
Hariba AG, bisher in Zürich 4 (SHAB Nr. 301 vom 24. 12. 1971, S. 3093), Handel mit Waren aller Art usw. Statuten am 14. 6. 1974 geändert. Neuer Sitz: Birmensdorf. Adresse: Moosstrasse 5.

29. August 1974.
LAB Klimatechnik AG, in Illnau (SHAB Nr. 32 vom 8. 2. 1974, S. 381), Projektierung, Verkauf und Installation von Lüftungs- und Klimaanlagen usw. Neue Adresse: Vogelsangstrasse 11, in Effretikon.

29. August 1974.
Büha-Handels AG, in Zürich 4 (SHAB Nr. 272 vom 20. 11. 1973, S. 3091), Handel und Vertrieb von Büchern usw. Peter Della Monta ist aus dem VR (Verwaltungsrat) ausgeschieden; seine Unterschrift ist erloschen. Neues einziges Mitglied des VR mit Einzelunterschrift: Mario Brühwiler, von Gossau SG, in Biel BE.

29. August 1974.
Boutique Erotica A/G, in Zürich 4 (SHAB Nr. 272 vom 20. 11. 1973, S. 3091). Peter Della Monta ist aus dem VR (Verwaltungsrat) ausgeschieden; seine Unterschrift ist erloschen. Neues einziges Mitglied des VR mit Einzelunterschrift: Mario Brühwiler, von Gossau SG, in Biel BE.

29. August 1974.
Unipress-Verlag AG, in Zürich 4 (SHAB Nr. 271 vom 19. 11. 1973, S. 3079), Vertrieb von Literatur usw. Peter Della Monta ist aus dem VR (Verwaltungsrat) ausgeschieden; seine Unterschrift ist erloschen. Neues einziges Mitglied des VR mit Einzelunterschrift: Mario Brühwiler, von Gossau SG, in Biel BE.

29. August 1974.
Bankers Trust AG, in Zürich 2 (SHAB Nr. 165 vom 18. 7. 1974, S. 1977). Die Unterschriften von Guido Schöb, Hans-Peter Laubacher und Eduard Locher sind erloschen. Neu haben Kollektivprokura zu zweien: Georg Meile, von Mosnang, in Richterswil; Mario Rainoni, von Lugano, in Volketswil, und Walter Schurtenberger, von und in Luzern.

29. August 1974. Waren aller Art.
Stolzina AG, in Zürich 4 (SHAB Nr. 57 vom 9. 3. 1973, S. 649), Handel mit Waren aller Art sowie sämtliche damit zusammenhängenden Geschäfte usw. Hans Furer ist aus dem VR (Verwaltungsrat) ausgeschieden; seine Unterschrift ist erloschen. Neues Mitglied des VR mit Einzelunterschrift ist Herbert Wolfgang Stolz, von Bern, in Stäfa.

29. August 1974.
Warner Bros. Seven Arts (Transatlantic), Inc., Wilmington, Branch of Zurich, in Zürich 1 (SHAB Nr. 190 vom 15. 8. 1968, S. 1776), Zweigniederlassung, Principal Office in Wilmington (Deleware, USA), Herstellung von Filmen usw. Am 10. 11. 1969 ist das Certificate of Incorporation geändert worden, und am 7. 4., 21. 10. 1969 und 11. 4. 1972 sind die By-Laws geändert worden. Die Firma der Gesellschaft lautet nun: Warner Bros. (Transatlantic), Inc. und die Firma der Zweigniederlassung demzufolge **Warner Bros. (Transatlantic), Inc., Wilmington, Branch of Zurich.** Das Board of Directors besteht aus 5 Mitgliedern. Wolfe Cohen, Thomas Josef Martin, Walter Meihofer, Howard Levinson und Norman L. Alterman sind aus dem Board of Directors ausgeschieden; ihre Unterschriften sind erloschen. Ferner sind aus dem Board of Directors ausgeschieden: Samuel H. Haims, Norman B. Katz, Sidney H. Levin und Norman Z. Solomon. Neu gehören dem Board of Directors an: Myron Karlin, in Beverly Hills, California, als Präsident; Richard Ma, in Encino, California; Frank Wells, in Beverly Hills, California, und Ralph Peterson, in Los Angeles, California. Mit Ausnahme von Richard Ma, der Staatsangehöriger Kanadas ist, sind alle Bürger der USA.

29. August 1974.
Burger, Glas-Dekor, in Dübendorf, Sonnenbergstrasse 24, Einzelfirma (Neueintragung). Inhaber: Ernst Burger, von Eggiwil, in Dübendorf. Erika Burger, von Eggiwil, in Dübendorf, ist Einzelunterschrift erteilt. Glasmalerei.

29. August 1974. Ingenieurbüro.
Zubler & Jäger, in Zürich 4, Kollektivgesellschaft (SHAB Nr. 298 vom 20. 12. 1973, S. 3361), Betrieb eines Ingenieurbüros usw. Neue Adresse: Geerenweg 2, in Zürich 9.

29. August 1974. Baumwollgewebe.
Haas & Co., Inhaber Robert Gutmann & Co., in Zürich 4, Kommanditgesellschaft (SHAB Nr. 279 vom 28. 11. 1969, S. 2746), rohe, gebleichte und bedruckte Baumwollgewebe. Die Kommanditärin Susanna Gutmann geborene Haas ist infolge Todes aus der Gesellschaft ausgeschieden.

29. August 1974. Maschinen und Werkzeuge.
«Büforst» Rudolf Bührer, in Russikon (SHAB Nr. 71 vom 26. 3. 1973, S. 800), Handel mit und Reparatur von Maschinen und Werkzeugen, insbesondere für die Forstwirtschaft. Ueber den Inhaber dieser Einzelfirma ist mit Verfügung des Konkursrichters des Bezirksgerichtes Pfäffikon ZH vom 25. 7. 1974 der Konkurs eröffnet worden. Der Geschäftsbetrieb hat aufgehört. Die Firma wird von Amtes wegen gelöscht.

29. August 1974. Thermolackier- und Korrosionsschutzarbeiten.
Füglistaler & Co., in Zürich 12, Kommanditgesellschaft (SHAB Nr. 187 vom 13. 8. 1974, S. 2218). Ausführung von Thermolackier- und Korrosionsschutzarbeiten. Mit Verfügung des Konkursrichters des Bezirksgerichts Zürich vom 24. 7. 1974 wurde das Konkursverfahren mangels Aktiven eingestellt. Die Firma wird gemäss Art. 66, Abs. II, Satz 2, HRV, von Amtes wegen gelöscht.

29. August 1974.
Chemical Bank, New York, Zurich Branch, in Zürich 2 (SHAB Nr. 122 vom 28. 5. 1974, S. 1460). Trust Company nach dem Rechte des Staates New York, mit Hauptsitz unter der Firma «Chemical Bank», in New York. Neu hat Kollektivprokura zu zweien, beschränkt auf den Geschäftskreis der Zweigniederlassung Zürich: Erich Jürgen Engel, deutscher Staatsangehöriger, in Dübendorf.

29. August 1974. Sanitäre Installationen, Zentralheizungen.
Ernst Michel, in Zürich, Spyristeig 14, Einzelfirma (Neueintragung). Inhaber: Ernst Michel, von Zürich und Egnach, in Illnau-Effretikon. Ausführung von sanitären Installationen und Zentralheizungen.

29. August 1974.
Bel Intérieur, W. Feierabend, in Zürich, Stauffacherstrasse 35, Einzelfirma (Neueintragung). Inhaber: Werner Feierabend, von Zürich, in Zürich 6. Kollektivprokura zu zweien haben: Laszlo Kovàcs, von Zürich, in Urdorf, und Walter Weber, von und in Zürich. Entwurf und Ausführung von Innendekorationen sowie Innenausbau.

29. August 1974.
Foto Grämiger, in Zürich, Albisstrasse 161, Einzelfirma (Neueintragung). Inhaber: Walter Grämiger, von Mosnang, in Wädenswil. Einzelunterschrift ist erteilt an Verena Grämiger, von Mosnang, in Wädenswil. Atelier für technische Fotografie und Retouchen; Durchführung von Foto-Reportagen.

29. August 1974.
Fleckviehzuchtgenossenschaft Nänikon und Umgebung, in Uster (SHAB Nr. 82 vom 7. 4. 1949, S. 922). Jakob Weber, Präsident des Vorstandes, wohnt nun in Egg ZH.

29. August 1974.
LIGNUM, Schweizerische Arbeitsgemeinschaft für das Holz (LIGNUM, Union Suisse en faveur du bois) (LIGNUM, Associazione svizzera per lo studio dei problemi del legno), in Zürich 8, Verein (SHAB Nr. 269 vom 16. 11. 1973, S. 3063). Neu führt Kollektivunterschrift zu zweien: Marc-André Houmard, von Champoz, in Malleray, Vizepräsident des Vorstandes.

29. August 1974.
Verband Schweizerischer Gaswerke (Association des Usines à Gaz Suisses) (Association of Swiss Gasworks) (Associazione Officine Gas Svizzera), in Zürich 2, Genossenschaft (SHAB Nr. 284 vom 4. 12. 1973, S. 3214). Unterschrift von Dr. Jean-Pierre Lauper und Prokura von Helmut Tritten erloschen. Neuer Direktor mit Kollektivunterschrift zu zweien: Dr. Jean Virot, von Genf, in Oberlunkhofen. Neuer Vizedirektor mit Kollektivunterschrift zu zweien: Max Felber; seine Prokura erloschen.

29. August 1974.
Strickmoden S.A., in Zürich 2 (SHAB Nr. 164 vom 16. 7. 1956, S. 1858), Fabrikation von und Handel mit Strick- und Wirkwaren usw. Mit Beschluss der Generalversammlung vom 25. 6. 1974 hat sich diese Gesellschaft aufgelöst. Die Liquidation ist durchgeführt. Die Firma ist erloschen.

29. August 1974.
Elprojekt AG, in Wallisellen, Steinackerweg 3, Aktiengesellschaft (Neueintragung), Statutendatum: 9. 8. 1974. Zweck: Projektierung, Verkauf und Service von elektrischen und elektronischen Steuerungs- und Regelungsanlagen sowie Erwerb und Auswertung von Patenten auf diesem Gebiet; kann sich bei anderen Unternehmungen des In- und Auslandes beteiligen. Grundkapital: Fr. 102 000, voll liberiert, 102 Namenaktien zu Fr. 1000. Erwirbt Schweizerpatent Nr. 513 464 betreffend Positionierungsvorrichtung sowie sämtliche ausländischen Parallelpatente zum Preise von Fr. 34 000 und die Entwicklung der Positionierungseinrichtung zum Preise von Fr. 60 000, welche Preise beide voll auf das Grundkapital angerechnet werden. Publikationsorgan: SHAB. VR (Verwaltungsrat): 3 Mitglieder. Mitglieder des VR: Dr. Rudolf Erni, von Richenthal, in Nürensdorf, Präsident; Ernst Erni, von Richenthal, in Nürensdorf, und Gottfried Sperandio, von Zürich, in Wallisellen, alle mit Kollektivunterschrift zu zweien.

29. August 1974.
Galerie Koller Holding AG, in Zürich 1, Rämistrasse 8, Aktiengesellschaft (Neueintragung), Statutendatum: 8. 2. 1974. Zweck: Beteiligungen an Unternehmungen des Kunsthandels sowie an anderen Unternehmungen. Grundkapital: Fr. 60 000, voll liberiert, 60 Namenaktien zu Fr. 1000. Publikationsorgan: SHAB. Mitteilungen an Aktionäre: brieflich. VR (Verwaltungsrat): eines oder mehrere Mitglieder. Mitglieder des VR: Pierre Koller, von Montsevelier, in Zürich, Präsident; Antoinette Koller, von Montsevelier, in Küsnacht, Delegierte, beide mit Einzelunterschrift, sowie, ohne Zeichnungsbefugnis, Dr. Heinz Reichwein, von Zürich, in Rüschlikon, Direktor mit Einzelunterschrift: Ulrich Eberhart, von Mettlen, in Zürich.

29. August 1974. Beteiligungen.
Togal A.G., in Zürich (SHAB Nr. 96 vom 25. 4. 1972, S. 1039), dauernde Verwaltung von Beteiligungen samt Finanzierung von Betriebsgesellschaften auf pharmazeutischem Gebiet im allgemeinen und für das Togal im speziellen usw. Diese Firma wird infolge Verlegung des Sitzes nach Massagno (SHAB Nr. 190 vom 16. 8. 1974, S. 2254) im Handelsregister des Kantons Zürich von Amtes wegen gelöscht.

29. August 1974. Bauten.
Gebr. Adda, bisher in Küsnacht, Kollektivgesellschaft (SHAB Nr. 147 vom 27. 6. 1961, S. 1859). Baugeschäft. Der Gesellschafter Emilio Adda ist aus der Gesellschaft ausgeschieden. Neue Gesellschafter: Basilio Adda und Igino Adda, beide von Küsnacht ZH, in Stäfa; sie führen Kollektivunterschrift, zeichnen jedoch nicht gemeinsam; ein jeder zeichnet ausschliesslich mit dem weiterhin einzeln zur Vertretung befugten Gesellschafter Bruno Adda. Neuer Wortlaut der Firma: **Bruno Adda & Söhne.** Neuer Sitz: Stäfa. Adresse: Sternhaldenstrasse 19.

29. August 1974. Garage usw.
Klappag SA, in Zürich 3, Birmensdorferstrasse 256, Aktiengesellschaft (Neueintragung), Statutendatum: 27. 8. 1974. Zweck: Betrieb einer Garage mit Reparaturwerkstätte, Einstellhalle, Tankstelle und Verkauf von Ersatzteilen sowie alle mit dem Autohandel im Zusammenhang stehenden Geschäfte; kann auch Immobilien vermitteln, erwerben, verwalten und verkaufen. Grundkapital: Fr. 100 000, voll liberiert, 100 Inhaberaktien zu Fr. 1000. Publikationsorgan: SHAB. VR (Verwaltungsrat): 1 bis 5 Mitglieder. Mitglieder des VR: Kurt Klapp, deutscher Staatsangehöriger, in Hettlingen, Präsident; Michel Robert Iszckovits, von und in Zürich, und Sara Iczkovits, von und in Zürich, alle mit Kollektivunterschrift zu zweien.

Bern – Berne – Berna

Bureau Aarberg

28. August 1974. Waschmaschinen, Haushaltartikel.
Hansueli Anliker, in Lyss, Handel mit Waschmaschinen und Haushaltartikeln (SHAB Nr. 65 vom 19. 3. 1970, S. 613). Der Gerichtspräsident von Aarberg hat durch Urteil vom 12. August 1974 über den Firmainhaber den Konkurs eröffnet.

28. August 1974. Reisc- und Transportunternehmung.
Ernst Marti AG, in Kallnach, Reise- und Transportunternehmung, patentierte Auswanderungs- und Passageagentur (SHAB Nr. 27 vom 2. 2. 1973, S. 326). Die Unterschrift von Georges Fasnacht ist erloschen.

29. August 1974. Stahl, Hüttenprodukte usw.
Friedrich Fraucbiger-Nigst Aktiengesellschaft, in Lyss, Handel mit Stahl, Hüttenprodukten, Kohle usw. (SHAB Nr. 26 vom 1. 2. 1974, S. 311). Gemäss öffentlicher Urkunde über die Generalversammlung vom 5. Juli 1974 wurden die Statuten revidiert. Die publikationspflichtigen Tatsachen erfahren dadurch folgende Aenderungen: Das Grundkapital von Fr. 75 000 ist neu eingeteilt in 62 Namenaktien zu Fr. 1000 der Serie A und 130 Namenaktien zu Fr. 100 der Serie B. Die Gesellschaft hat ferner 750 auf den Namen lautende, voll aus den Mitteln der Gesellschaft liberierte Partizipationsscheine zu Fr. 100 ausgegeben, welche die in den Statuten näher umschriebenen Rechte gewähren. Im Uebrigen werden die publikationspflichtigen Tatsachen durch die Statutenrevision nicht betroffen. Die Direktoren Hans Rudolf Dinkelmann und Friedrich Hagmann wurden in den Verwaltungsrat gewählt; Hans Rudolf Dinkelmann ist Delegierter und Friedrich Hagmann Sekretär des Verwaltungsrates. Sie zeichnen kollektiv zu zweien.

Bureau Aarwangen

28. August 1974. Malerei.
W. Bachmann AG, in Langenthal, Malerei- und Gipsereiunternehmung (SHAB Nr. 244 vom 18. 10. 1973, S. 2796). Der einzige Verwaltungsrat Willi Bachmann ist verstorben; seine Unterschrift ist erloschen. Der Verwaltungsrat besteht neu aus Willi Wälchli-Bachmann, von Madiswil, in Langenthal, Präsident; Martha Bachmann-Gerber, von Röthenbach i. E., in Madiswil, und Ulrich Bachmann, von Röthenbach i. E., in Madiswil. Die Genannten zeichnen kollektiv zu zweien. Neues Domizil: Lotzwilstrasse 16.

28. August 1974. Malerei.
Fritz Dätwyler, in Langenthal, Maler- und Gipsergeschäft (SHAB Nr. 168 vom 22. 7. 1943, S. 1673). Die Firma wird infolge Geschäftsaufgabe gelöscht.

Bureau Bern

Nachtrag.
Walder AG, Ingenieurbüro für Hoch- und Tiefbau, in Bern (SHAB Nr. 205 vom 3. 9. 1974, S. 2392). Der einzige Verwaltungsrat Carl Walder, von Zürich und Muri bei Bern, in Muri bei Bern, führt Einzelunterschrift für das Gesamtunternehmen, Bernhard Leibundgut und Roger Hauser führen Kollektivprokura zu zweien, beschränkt auf den Geschäftskreis des Hauptsitzes.

28. August 1974. Metzgerei.
Rieben & Co., in Oberwangen, Gemeinde Köniz, Betrieb einer Metzgerei, Kollektivgesellschaft (SHAB Nr. 7 vom 10. 1. 1974, S. 70). Die Gesellschaft ist seit 28. August 1974 aufgelöst. Nachdem die Liquidation durchgeführt ist, wird die Firma gelöscht.

28. August 1974. Getreide, Futtermittel.
H.R. Kohler & Co., in Bern, Import von Getreide und Futtermitteln, Heu und Stroh, Kommanditgesellschaft (SHAB Nr. 269 vom 17. 11. 1971, S. 2783). Die Firma wird infolge Verlegung ihres Sitzes nach Gerzensee (SHAB Nr. 196 vom 23. 8. 1974, S. 2310) im Handelsregister des Amtsbezirks Bern von Amtes wegen gelöscht.

28. August 1974. Liegenschaften.
Aarbergergasse Nr. 36 AG, in Bern. Mit Statuten vom 13. Juni 1974 besteht unter dieser Firma eine Aktiengesellschaft. Sie bezweckt: Erwerb, Verwaltung und Veräusserung von Liegenschaften. Die Gesellschaft kann sich an Unternehmungen beteiligen. Das voll einbezahlte Grundkapital beträgt Fr. 100 000, eingeteilt in 100 Namenaktien zu Fr. 1000. Gemäss Sachübernahmevertrag vom 13. Juni 1974 erwirbt die Gesellschaft die Liegenschaft Aarbergergasse 36 in Bern (Grundbuch von Bern Blatt 883, Kreis I) zum Preis von Fr. 1 989 962.55 unter Uebernahme von Schulden im Betrag von Fr. 1 888 975. Die Kaufpreisrestanz von Fr. 100 987.55 wird die Gesellschaft bar auszahlen. Die Einladungen und Mitteilungen an die Aktionäre erfolgen durch eingeschriebenen Brief oder telegrafisch. Publikationsorgan ist das SHAB. Der Verwaltungsrat besteht aus mindestens 2 Mitgliedern. Ihm gehören an: Ernst Wanzenried, junior, von Horrenbach-Buchen, in Bern, Präsident, und Paul Hess, von Renens und Bern, in Bern, Vizepräsident. Sie führen Kollektivunterschrift zu zweien. Geschäftsdomizil: Aarbergergasse 36 (bei «Wanzenried & Hess»).

28. August 1974. Gipser- und Malergeschäft.
H. Grunder, in Bern, Gipser- und Malergeschäft (SHAB Nr. 225 vom 26. 9. 1960, S. 2766). Die Firma wird infolge Geschäftsaufgabe gelöscht.

28. August 1974.
Gerber AG, Elektrische Unternehmungen, Muri-Gümligen, in Muri bei Bern. Mit Statuten vom 19. Juni 1974 besteht unter dieser Firma eine Aktiengesellschaft. Sie bezweckt: Ausführung von Anlagen auf dem Gebiet der Elektrotechnik, Handel mit elektrischen und elektrotechnischen Anlagen und Apparaten. Die Gesellschaft kann sich an Unternehmungen beteiligen sowie Grundstücke erwerben und veräussern. Das voll liberierte Grundkapital beträgt Fr. 200 000, eingeteilt in 200 Namenaktien zu Fr. 1000. Die Gesellschaft übernimmt laut Sacheinlagevertrag vom 19. Juni 1974 die in der Uebernahmebilanz per 1. Januar 1974 enthaltenen Geschäftsaktiven der Kommanditgesellschaft «Johann Gerber & Co.», in Muri bei Bern, zum Uebernahmepreis von Fr. 342 856.36, wovon Fr. 40 000 auf das Grundkapital angerechnet und Fr. 302 856.36 gutgeschrieben werden. Fr. 160 000 sind bar einbezahlt worden. Passiven werden keine übernommen. Die Einladungen und Mitteilungen an die Aktionäre erfolgen durch eingeschriebenen Brief. Publikationsorgan ist das SHAB. Der Verwaltungsrat besteht aus einem oder mehreren Mitgliedern. Ihm gehören an: Hermann Kambly, von Zürich, in Trubschachen, Präsident; Johann Gerber, von Langnau im Emmental, in Gümligen, Gemeinde Muri bei Bern; Arthur Stoller, von Frutigen, in Bolligen; Alfred Homberger, von Uster, in Gümligen, Gemeinde Muri bei Bern. Sie führen Kollektivunterschrift zu zweien. Geschäftsdomizil: Aebnitstrasse 53, Gümligen.

29. August 1974.
Schweizerische Volksbank, in Bern, Genossenschaft (SHAB Nr. 168 vom 22. 7. 1974, S. 2014). Neuer stellvertretender Direktor mit Kollektivunterschrift zu zweien, beschränkt auf den Geschäftskreis des Hauptsitzes, ist Hans Moser, von Diessbach bei Büren, in Iffwil. Kollektivprokura zu zweien, beschränkt auf den Geschäftskreis des Hauptsitzes, ist erteilt worden an: Jacques Bonfils, von Rueyres-les-Prés, in Freiburg, und Jean-Edgar Rodondi, von Lausanne und Hasle bei Burgdorf, in Epalinges. Die Unterschrift von Ernst Büchi, stellvertretender Direktor, ist erloschen.

29. August 1974. Kunststoff-Verarbeitung usw.
F. Rindlisbacher AG, in Köniz, Kunststoff-Verarbeitung und Betrieb einer Papeterie (SHAB Nr. 180 vom 3. 8. 1972, S. 2051). Neues Geschäftsdomizil: Niederwangen, Bahngässli 16.

29. August 1974. Apotheke.
Neuhaus-Apotheke Dr. E. von Hornstein, in Liebefeld, Gemeinde Köniz. Inhaber der Firma ist Emanuel von Hornstein, von Bern, in Liebefeld, Gemeinde Köniz. Betrieb der «Neuhaus»-Apotheke. Könizstrasse 254.

29. August 1974. Tapeten.
W. Wirz-Wirz AG, Zweigniederlassung in Bern, Tapetenhandlung (SHAB Nr. 49 vom 28. 2. 1974, S. 567), mit Hauptsitz in Basel. Die Prokuren von Christoph Courvoisier und Otto Thalmann sind erloschen.

29. August 1974.
Schweizerischer Bankverein, Geschäftssitz, Zweigniederlassung in Bern (SHAB Nr. 203 vom 31. 8. 1973, S. 2422), Aktiengesellschaft mit Gesellschaftssitz in Basel. Die Unterschrift von Henry Huguenin und die Prokura von Jakob Graf sind erloschen. Kollektivunterschrift zu zweien führt neu: Walter Frehner, von Herisau, in Abtwil. Kollektivprokura zu zweien führen neu: Emil Jaeggi, von Recherswil, in Münchenbuchsee; Hans Knecht, von Gsteigwiler, in Muri bei Bern; Bruno Maurer, von Bolligen, in Worblaufen, Gemeinde Bolligen; Andreas Krüger, von Brienz BE, in Bern; Hans-Ueli Wittwer, von Trub, in Lengnau BE. Der Prokurist Hans Feller wohnt nun in Gümligen, Gemeinde Muri bei Bern.

29. August 1974.
Beweg, Graphische Maschinen AG, in Bern. Mit Statuten vom 12. Juli 1974 besteht unter dieser Firma eine Aktiengesellschaft. Sie bezweckt: Fabrikation und Vertrieb von Maschinen und Apparaten für das graphische Gewerbe. Die Gesellschaft kann Vertretungen übernehmen, sich an Unternehmungen beteiligen sowie Liegenschaften erwerben, veräussern und verwalten. Das Grundkapital beträgt Fr. 50 000, eingeteilt in 50 Namenaktien zu Fr. 1000. Darauf sind Fr. 25 000 einbezahlt. Die Einladungen und Mitteilungen an die Aktionäre erfolgen durch eingeschriebenen Brief oder gegen Empfangsbestätigung. Publikationsorgan ist das SHAB. Der Verwaltungsrat besteht aus 1 oder mehreren Mitgliedern. Ihm gehören an: Karl Ernst Ammann, von Roggwil BE, in Bern, Präsident, und Eveline Ammann-Rosenzweig, von Roggwil BE, in Bern. Beide führen Einzelunterschrift. Geschäftsdomizil: Elfenauweg 29 (bei Karl Ernst Ammann).

Bureau Biel

28. August 1974. Textilien usw.
SAGY Import AG (SAGY Import SA), in Biel. Gemäss öffentlicher Urkunde und Statuten vom 23. August 1974 besteht unter dieser Firma eine Aktiengesellschaft. Sie bezweckt, insbesondere als Grossistin, den Import von und den Handel mit Textilien, Bekleidung aller Art, kunsthandwerklichen Erzeugnissen und Intérieurgegenständen. Das voll liberierte Grundkapital beträgt Fr. 50 000, eingeteilt in 50 Namenaktien zu Fr. 1000. Die Gesellschaft übernimmt gemäss Sacheinlagevertrag vom 23. August 1974 von Hans-Ulrich Gygax, in Mörigen, Warenvorräte im Werte von Fr. 33 475.80. Für den Uebernahmepreis von Fr. 33 475.80 erhält der Sacheinleger 29 Namenaktien zu Fr. 1000 sowie eine Gutschrift von Fr. 4 475.80. Fr. 21 000 wurden bar einbezahlt. Die Gesellschaft tritt, rückwirkend auf den 15. August 1974, in alle mit den Sacheinlagen verbundenen Rechte und Pflichten ein. Einladungen und Mitteilungen an die Aktionäre erfolgen durch eingeschriebenen Brief. Publikationsorgan ist das SHAB. Der Verwaltungsrat besteht aus einem oder mehreren Mitgliedern. Ihm gehören an: Hans-Ulrich Gygax, von Seeberg BE, in Mörigen, Präsident; Margaritha Gygax geb. Hurni, von Seeberg BE, in Mörigen, Sekretärin, und Walter Krieg, von Münchenbuchsee, in Brügg. Der Präsident führt Einzelunterschrift; die anderen Mitglieder des Verwaltungsrates Kollektivunterschrift zu zweien. Geschäftslokal: Kanalgasse 22 (bei Boutique Bijou).

28. August 1974. Bäckerei, Konditorei.
Rudolf Hofer-Hofer, in Biel. Inhaber dieser Firma ist Rudolf Hofer, von Hasle bei Burgdorf, in Biel. Bäckerei und Konditorei. Madretschstrasse 5.

28. August 1974.
Mytag Handelsgesellschaft, Eiger & Co., bisher in Brügg, Vertrieb von Metallerzeugnissen, mechanischen Konstruktionselementen, Werkzeugen und verwandten Produkten, Kommanditgesellschaft (SHAB Nr. 138 vom 17. 6. 1971, S. 1492). Der Sitz wurde nach Biel verlegt. Einzige unbeschränkt haftende Gesellschafterin ist Emma Eiger geborene Walker, von Glarus, in Bern. Kommanditär mit einer Kommandite von Fr. 5000 ist Henryk Eiger, schwedischer Staatsangehöriger, in Bern. Die Gesellschaft hat am 1. Mai 1971 begonnen. Vertrieb von Metallerzeugnissen, mechanischen Konstruktionselementen, Werkzeugen und verwandten Produkten. Der Kommanditär Henryk Eiger führt Einzelprokura. Hugistrasse 12.

28. August 1974. Metallwaren.
Mytag Aktiengesellschaft, bisher in Brügg (SHAB Nr. 156 vom 8. 7. 1970, S. 1566). Gemäss öffentlicher Urkunde über die ausserordentliche Generalversammlung vom 9. August 1974 wurde der Sitz nach Biel verlegt. Die Statuten wurden entsprechend revidiert. Zweck der Gesellschaft ist der Vertrieb von Metallerzeugnissen, mechanischen Konstruktionselementen, Werkzeugen und verwandten Produkten. Die ursprünglichen Statuten datieren vom 16. 12. 1965, und wurden am 25. 5. 1970 revidiert. Das voll einbezahlte Aktienkapital beträgt Fr. 50 000, eingeteilt in 50 Inhaberaktien zu Fr. 1000. Mitteilungen an die Aktionäre und die Einberufung der Generalversammlung erfolgen durch eingeschriebenen Brief. Publikationsorgan ist das SHAB. Der Verwaltungsrat besteht aus 1 bis 5 Mitgliedern. Einziges Mitglied ist Bruno Steffen, von Wyssachen, in Ipsach, bisher Sekretär. Er führt Einzelunterschrift. Aus dem Verwaltungsrat sind ausgeschieden: Christian Balzer und Henryk Eiger; ihre Unterschriften sind erloschen. Einzelprokuren wurden erteilt an Emma Eiger geborene Walker, von Glarus, in Bern (bisher), und Henryk Eiger, schwedischer Staatsangehöriger, in Bern (neu). Die Prokura von Hans Luzius Balzer ist erloschen. Geschäftslokal: Hugistrasse 12.

Bureau de Delémont

28 août 1974.
Caisse de crédit mutuel de Courroux, à Courroux, société coopérative (FOSC du 31. 7. 1972, Nº 177, p. 2027). Dans son assemblée générale du 23 mars 1974, la société a adopté de nouveaux statuts. Nouvelle raison sociale: **Caisse Raiffeisen de Courroux.** But: opérations d'épargne et de crédit ainsi que toutes affaires annexes dans le but de promouvoir par l'entraide le bien-être économique et social de la population. Les associés sont tenus d'effectuer solidairement des versements supplémentaires jusqu'à concurrence de quarante fois le montant de la part sociale. Conseil d'administration: de 3 membres au moins. La société est désormais engagée par la signature collective à deux du président, du vice-président, du secrétaire du conseil et du gérant. Gérant: Willy Girard, de Cornol, à Courroux.

Bureau Interlaken

28. August 1974.
Sesselbahn Kleine Scheidegg-Lauberhorn (SKSL) Aktiengesellschaft, mit Sitz in Lauterbrunnen, Kleine Scheidegg (SHAB Nr. 216 vom 14. 9. 1972, S. 2408). Aus dem Verwaltungsrat sind der Präsident Fritz von Allmen-Siegfried, dessen Unterschrift erloschen ist, sowie die Mitglieder Hans Brunner-von Allmen und Fritz Graf ausgeschieden. Neu wurden gewählt als Präsident Samuel Wyss-Konzett, von und in Grindelwald, bisher Mitglied, und als Mitglieder Marcel von Allmen, von Lauterbrunnen, in Wengen, Gemeinde Lauterbrunnen; Fritz Graf, von Lauterbrunnen, in Wengen, Gemeinde Lauterbrunnen, und Hedwig Marie von Allmen-Siegfried, von Lauterbrunnen, in Grindelwald. Der Präsident Samuel Wyss-Konzett und der Vizepräsident Stephan Lauener zeichnen kollektiv zu zweien.

Bureau Langnau (Bezirk Signau)

27. August 1974.
Backofenfabrik Schenk AG, in Signau, Entwicklung, Fabrikation und Handel mit Backöfen oder ähnlichen Anlagen für Unternehmungen der Lebensmittelbranche und des Gastgewerbes (SHAB Nr. 6 vom 9. 1. 1974, S. 60). Gemäss öffentlicher Urkunde über die Generalversammlung vom 20. Juni 1974 hat die Gesellschaft ihre Firma geändert in **BAFAG Backofenfabrik Signau.** Die Statuten wurden entsprechend revidiert.

Bureau Meiringen (Bezirk Oberhasli)

26. August 1974.
Sommerski am Susten AG Gadmen, in Gadmen, Bau und Betrieb von Personen- und Warenbeförderungsmitteln im Sustengebiet, insbesondere Erstellung und Betrieb von Sommerskiliften usw. (SHAB Nr. 124 vom 30. 5. 1972, S. 1380). Mit Urteil vom 22. 8. 1974 hat der Gerichtspräsident I von Interlaken als ausserordentlicher Konkursrichter des Amtsbezirks Oberhasli über die Gesellschaft den Konkurs eröffnet. Demnach ist die Gesellschaft aufgelöst.

Bureau de Moutier

29 août 1974. Fourneaux électriques.
Sonar, Oppliger Charles, à Moutier. Le chef de la maison est Charles Oppliger, de Sigriswil, à Moutier. Fourneaux électriques à catelles. Rue Mercier 16.

29 août 1974. Imprimerie.
René Charpilloz, à Bévilard, imprimerie (FOSC du 15. 10. 1940, Nº 242, p. 1882). La raison est radiée par suite du décès du titulaire.

29 août 1974. Horlogerie.
André Bueche, à Reconvilier, décolletage et taillage de pièces d'horlogerie et d'appareillage (FOSC du 10. 7. 1962, N° 158, p. 2002). La raison est radiée par suite de cessation de commerce.

29 août 1974.
Cercle démocratique de Tavannes, à Tavannes, association (FOSC du 17. 8. 1966, N° 191, p. 2628). Johnes Charpié, de Bévilard, à Saicourt, a été nommé président en remplacement d'André Sintz dont les pouvoirs sont radiés. L'assocation est engagée par la signature collective à deux du président, du caissier et du secrétaire.

Bureau de Porrentruy

27 août 1974. Hôtel-restaurant.
Jean-Pierre Gervais, à Cornol. Le chef de la maison est Jean-Pierre Gervais, ressortissant français, à Cornol. Hôtel-restaurant de l'Union des Peuples.

27 août 1974. Boîtes de montres.
Alex Coullery, à Porrentruy. Le chef de la maison est Alexandre Coullery, de et à Fontenais. Fabrique de boîtes de montres. Route d'Alle 1.

28 août 1974. Café.
Léon Baguet, à Porrentruy, exploitation du Café du Nord (FOSC du 10. 10. 1950, N° 237, p. 2586). La raison est radiée par suite de décès du titulaire. L'actif et le passif sont repris par la maison «Mme Vve Léon Baguet», à Porrentruy, ci-après inscrite.

28 août 1974. Café.
Mme Vve Léon Baguet, à Porrentruy. Le chef de la maison est veuve Germaine Baguet née Farine, de Miécourt, à Porrentruy. La maison reprend l'actif et le passif de la maison «Léon Baguet», à Porrentruy, ci-dessus radiée. Café du Nord. Route d'Alle 26.

29 août 1974. Sabots de bois.
Marie-Louise Cattin, à Buix. Le chef de la maison est Marie-Louise Cattin née Bapst, des Bois, à Buix, épouse autorisée d'Albert. Importation et vente de sabots de bois.

Bureau Thun

27. August 1974.
Bachmann & Co. A.G., Maschinenfabrik, in Steffisburg, Fabrikation von, Handel mit und Verkauf von Maschinen aller Art. (SHAB Nr. 205 vom 3. 9. 1973, S. 2438). Gemäss öffentlicher Urkunde über die Generalversammlung vom 22. August 1974 wurde das Aktienkapital von Fr. 400 000 auf Fr. 600 000 erhöht durch Ausgabe von 800 Namenaktien zu Fr. 250. Die Statuten wurden entsprechend revidiert. Das voll liberierte Aktienkapital beträgt nun Fr. 600 000, eingeteilt in 2400 Namenaktien zu Fr. 250. Eine weitere Statutenänderung betrifft keine publikationspflichtige Tatsache.

27. August 1974. Eisenwaren usw.
Alfred Winkler, in Blumenstein, Eisenhandlung, Handel mit Haushalt- und Sportartikeln, Oelfeuerungen (SHAB Nr. 203 vom 1. 9. 1970, S. 1978). Die Firma wird infolge Geschäftsaufgabe gelöscht.

27. August 1974.
Film und Tontechnik, Werner Moser, in Thun, Verkauf von Filmkameras und -projektoren und Betrieb eines Tonstudios (SHAB Nr. 291 vom 12. 12. 1973, S. 3291). Die Firma wird infolge Geschäftsaufgabe gelöscht.

27. August 1974. Eisengiesserei.
J. Keel-Santschi, in Steffisburg-Station, Eisengiesserei (SHAB Nr. 232 vom 6. 10. 1953, S. 2370). Die Firma wird infolge Geschäftsaufgabe gelöscht.

28. August 1974. Metzgerei.
P. Schenk, in Thierachern, Metzgerei-Wursterei (SHAB Nr. 43 vom 21. 2. 1969, S. 407). Die Firma wird infolge Geschäftsaufgabe gelöscht.

29. August 1974. Industriebedarf.
Rüfenacht & Co. AG, in Thun, Herstellung und Handel mit Industrie- und Uhrensteinpréparages aller Art sowie mit Werkzeugen und Maschinen (SHAB Nr. 131 vom 7. 6. 1973, S. 1644). Antoine Rüfenacht, Präsident des Verwaltungsrates und Eva-Maria Philomena Rüfenacht, Vizepräsidentin des Verwaltungsrates, zeichnen nun kollektiv zu zweien. Gerhard Schmocker wurde zum Direktor mit Kollektivunterschrift ernannt; seine Prokura ist erloschen. Harald Bögli führt nun Kollektivprokura (bisher Einzelprokura).

Bureau Wangen a. d. A.

29. August 1974. Milchprodukte.
Roethlisberger AG, in Herzogenbuchsee, Grosshandel mit Milchprodukten (SHAB Nr. 58 vom 11. 3. 1974, S. 664). In den Generalversammlungen vom 8. Mai 1974 und 20. August 1974 wurde das Grundkapital von Fr. 600 000 auf Fr. 1 000 000 erhöht durch Ausgabe von 400 Namenaktien zu Fr. 1000. Das voll einbezahlte Grundkapital beträgt nun Fr. 1 000 000, eingeteilt in 1000 Namenaktien zu Fr. 1000. Die Statuten wurden entsprechend revidiert.

29. August 1974. Restaurant.
Charlotte Kiener, bisher in Habstetten, Gemeinde Bolligen (SHAB Nr. 71 vom 24. 3. 1972, S. 759). Die Firma hat ihren Sitz nach Röthenbach verlegt. Inhaberin ist Charlotte Kiener-Habegger, von Bolligen, in Röthenbach. Restaurant «Chrump».

29. August 1974.
Schuhfabrik STUCO AG, in Herzogenbuchsee (SHAB Nr. 277 vom 26. 11. 1973, S. 3141). Die Kollektivprokura von Lambert Kleyberg ist erloschen.

Bureau Wimmis (Bezirk Niedersimmental)

26. August 1974.
Trocknungsgenossenschaft Wimmis und Umgebung, in Wimmis (SHAB Nr. 230 vom 2. 10. 1962, S. 2807). Aus dem Vorstand ist ausgeschieden der Präsident Arnold Kunz, dessen Unterschrift erloschen ist. Neu wurden in den Vorstand gewählt: Gottfried Ast, von und in Wimmis (bisher Vizepräsident), als Präsident; Fritz Schneiter, von Fahrni bei Biglen, in Zwieselberg (bisher Beisitzer), als Vizepräsident. Präsident, Vizepräsident und Sekretär zeichnen kollektiv zu zweien.

Luzern – Lucerne – Lucerna

27. August 1974.
Arba-Bau AG Luzern, in Luzern (SHAB Nr. 10 vom 14. 1. 1974, S. 104). Statutenänderung vom 23. August 1974. Die bisherigen 210 Namenaktien zu Fr. 1000 werden in 2100 Namenaktien zu Fr. 100 umgewandelt. Das Grundkapital von Fr. 210 000 wurde durch Ausgabe von 900 Namenaktien zu Fr. 100 auf Fr. 300 000 erhöht. Der Erhöhungsbetrag von Fr. 90 000 wurde liberiert durch Entnahme aus dem Gewinnvortrag. Das voll liberierte Grundkapital beträgt nun Fr. 300 000, eingeteilt in 3000 Namenaktien zu Fr. 100. Rudolf Bucher, Verwaltungsratspräsident, zeichnet nun einzeln. Demzufolge wird seine Kollektivunterschrift geändert.

27. August 1974.
Käsereigenossenschaft Bühl Ufhusen, in Ufhusen (SHAB Nr. 180 vom 6. 8. 1964, S. 2416). Albert Felber ist aus dem Vorstand ausgeschieden; seine Unterschrift ist erloschen. Neuer Aktuar mit Kollektivunterschrift zu zweien ist Moritz Erni, von Ruswil, in Ufhusen.

27. August 1974.
Fluri & Greutert, Treuhand- & Revisions-AG, Zweigniederlassung in Luzern (SHAB Nr. 160 vom 12. 7. 1974, S. 1923). Der Geschäftsführer Fridolin Hofstetter-Lustenberger wohnt nun in Littau.

27. August 1974.
Seifenfabrik Hochdorf A.G., in Hochdorf (SHAB Nr. 31 vom 7. 2. 1972, S. 324). Eduard Kauffmann-Pfenniger ist aus dem Verwaltungsrat ausgetreten, seine Unterschrift ist erloschen.

27. August 1974.
Bucher-Textil-Versand AG, in Luzern, durch Konkurs aufgelöste Aktiengesellschaft (SHAB Nr. 125 vom 2. 6. 1970, S. 1267). Die Firma wird nach beendigtem Konkursverfahren von Amtes wegen gelöscht.

27. August 1974. Schreinereibedarf.
Josef Meier, in Wauwil, Schreinereibedarf (SHAB Nr. 85 vom 14. 4. 1971, S. 869). Diese Firma ist infolge Geschäftsüberganges erloschen.

27. August 1974. Gemischtwaren.
Paul Seitz, in Adligenswil, Gemischtwaren (SHAB Nr. 127 vom 2. 6. 1949, S. 1483). Diese Firma ist infolge Geschäftsaufgabe erloschen.

28. August 1974. Elektrotechnische Artikel.
K. H. Pilger, in Gunzwil, Parkweg 7, Einzelfirma (Neueintragung). Inhaber: Karl Heinz Pilger, deutscher Staatsangehöriger, in Gunzwil. Elektrotechnische Artikel und spezielle Anlagen.

28. August 1974.
Darlehenskasse Hohenrain, in Hohenrain, Genossenschaft (SHAB Nr. 256 vom 1. 11. 1973, S. 2932). An der Generalversammlung vom 23. 3. 1974 wurden die Statuten geändert. Die Firma lautet nun: **Raiffeisenkasse Hohenrain.** Zweck: Das Spar- und Kreditgeschäft und die damit verbundenen Geschäfte nach den Grundsätzen Raiffeisens zu pflegen und das materielle und soziale Wohl der Bevölkerung durch gemeinsame Selbsthilfe zu fördern durch Entgegennahme von verzinslichen Geldern, Gewährung von Darlehen und Krediten an Mitglieder sowie Tätigung weiterer Bankgeschäfte. Die Genossenschafter sind nachschusspflichtig für Bilanzverluste bis höchstens zum vierzigfachen Betrage des Anteilscheines und haften ausserdem unbeschränkt und solidarisch für alle Verbindlichkeiten. Der Vorstand besteht nun aus mindestens 3 Mitgliedern. Präsident, Vizepräsident, Aktuar und Verwalter zeichnen zu zweien. Die übrigen Aenderungen berühren die publizierten Tatsachen nicht. Verwalter ist Hubert Odermatt, von Dallenwil, in Hohenrain.

28. August 1974. Tea-Room.
Franco Faoro, in Luzern, Tea-Room (SHAB Nr. 110 vom 12. 5. 1972, S. 1211). Diese Firma ist infolge Geschäftsaufgabe erloschen.

29. August 1974.
Gamag Management AG, in Luzern, Habsburgerstrasse 22, Aktiengesellschaft laut Statuten vom 26. 8. 1974. Neueintragung. Zweck: Betätigung auf dem Gebiete des Gastgewerbes im In- und Ausland. Uebernahme von Managementsaufträgen sowie anderweitige Vertretung der Interessen Dritter auf vertraglicher Basis. Beteiligungen. Liegenschaftserwerb. Grundkapital: Fr. 100 000, eingeteilt in 100 Namenaktien zu Fr. 1000, zu 20% einbezahlt. Publikationsorgan: SHAB. Mitteilungen erfolgen durch eingeschriebenen Brief. Verwaltungsrat: mindestens 3 Mitglieder. Präsident: Rudolf Schwoerer, von Zürich, in Oberengstringen. Vizepräsident: Reto Cottinelli, von und in Chur. Mitglieder: Dr. Jörg Bucher, von und in Luzern; Rolf Grossmann iun., von Zürich, in Geroldswil; Dr. Dieter Iselin, von Basel, in Wädenswil; Dr. Alexander Lüthy, von Schöftland, in Rheinfelden; Dr. Willy Schenkel, von Küsnacht und Lindau ZH, in Winterthur. Sie zeichnen kollektiv zu zweien. Direktor mit Kollektivunterschrift zu zweien: Fred Siebenmann, von Aarau, in Bern.

29. August 1974.
Berndorfer Metall-Werk A.G. in Luzern, in Luzern (SHAB Nr. 80 vom 5. 4. 1974, S. 919). Weiteres Mitglied des Verwaltungsrates mit Kollektivunterschrift zu zweien ist Franz J. Kaltenböck, österreichischer Staatsangehöriger, in Hernstein (Oe). Die Unterschrift von Niklaus Amrein ist erloschen.

29. August 1974. Eisenwaren.
Ant. Graf, in Schötz, Eisenwaren, Velos (SHAB Nr. 268 vom 14. 11. 1944, S. 2522). Diese Firma ist infolge Geschäftsübergabe erloschen. Aktiven und Passiven gehen über an die neue Einzelfirma «Fredy Graf, Eisenwaren und Haushaltartikel», in Schötz.

29. August 1974.
Fredy Graf, Eisenwaren und Haushaltartikel, in Schötz, Schlossergasse 1, Einzelfirma. Neueintragung. Inhaber: Fredy Graf, von und in Schötz. Er übernimmt Aktiven und Passiven der erloschenen Einzelfirma «Ant. Graf» in Schötz.

29. August 1974.
Luzerner Landbank Aktiengesellschaft, in Grosswangen (SHAB Nr. 78 vom 3. 4. 1973, S. 881). Dr. Hans Fischer, dieser infolge Todes, Albert Babst und Josef Künzli sind aus dem Verwaltungsrat ausgeschieden; die Unterschrift des Erstgenannten ist erloschen. Die Prokura von Fritz Bättig ist infolge Todes erloschen.

29. August 1974.
Luzerner Landbank Aktiengesellschaft, Zweigniederlassung in Wolhusen. Aktiengesellschaft mit Hauptsitz in Grosswangen (SHAB Nr. 78 vom 3. 4. 1973, S. 881)
Luzerner Landbank Aktiengesellschaft, Zweigniederlassung in Willisau-Stadt. Aktiengesellschaft mit Hauptsitz in Grosswangen (SHAB Nr. 78 vom 3. 4. 1973, S. 881)
Luzerner Landbank Aktiengesellschaft, Zweigniederlassung in Sursee. Aktiengesellschaft mit Hauptsitz in Grosswangen (SHAB Nr. 11 vom 15. 1. 1974, S. 122)
Luzerner Landbank Aktiengesellschaft, Niederlassung Luzern, Zweigniederlassung in Luzern. Aktiengesellschaft mit Hauptsitz in Grosswangen (SHAB Nr. 78 vom 3. 4. 1973, S. 881)
Luzerner Landbank Aktiengesellschaft, Zweigniederlassung in Emmenbrücke, Gemeinde Emmen. Aktiengesellschaft mit Hauptsitz in Grosswangen (SHAB Nr. 78 vom 3. 4. 1973, S. 881)
Luzerner Landbank Aktiengesellschaft, Zweigniederlassung in Dagmersellen. Aktiengesellschaft mit Hauptsitz in Grosswangen (SHAB Nr. 78 vom 3. 4. 1973, S. 881)

Dr. Hans Fischer ist infolge Todes aus dem Verwaltungsrat ausgeschieden; seine Unterschrift ist erloschen. Die Prokura von Fritz Bättig ist erloschen.

29. August 1974.
Luzerner Landbank Aktiengesellschaft, Zweigniederlassung in Zell. Aktiengesellschaft mit Hauptsitz in Grosswangen (SHAB Nr. 78 vom 3. 4. 1973, S. 881). Dr. Hans Fischer ist infolge Todes aus dem Verwaltungsrat ausgeschieden; seine Unterschrift ist erloschen. Die Unterschrift des Verwalters Isidor Roesch ist erloschen. Neuer Verwalter mit Kollektivunterschrift zu zweien, beschränkt auf die Filiale Zell, ist Ludwig Zurkirchen, von Werthenstein und Entlebuch, in Willisau-Land. Die Prokura von Fritz Bättig ist erloschen.

29. August 1974. Milchindustrie-Anlagen.
Mator AG, Root, in Root, Milchindustrie-Anlagen (SHAB Nr. 125 vom 31. 5. 1974, S. 1500). Die Prokura von Werner Lang ist erloschen.

29. August 1974.
H. R. Dubach, Elektr. Unternehmungen «Lumina», in Luzern (SHAB Nr. 4 vom 6. 1. 1966, S. 43). Diese Firma ist infolge Geschäftsaufgabe erloschen.

Schwyz – Schwytz – Svitto

28. August 1974.
Käslin AG Baumaschinen, in Siebnen, Gemeinde Schübelbach (SHAB Nr. 142 vom 21. 6. 1974, S. 1710). Kollektivprokura zu zweien wurde erteilt an Karl Maucher, von und in Wädenswil.

28. August 1974.
Josef Imgrüth-Wildisen, Tiefbau-Unternehmung, Zweigniederlassung in Küssnacht am Rigi. Unter dieser Firma hat der Inhaber, der mit Sitz in Weggis im Handelsregister des Kantons Luzern seit 4. Mai 1964 eingetragenen Einzelfirma «Josef Imgrüth-Wildisen, Tiefbau-Unternehmung», in Küssnacht am Rigi eine Filiale errichtet. Die Filiale wird vertreten durch den Inhaber Josef Imgrüth-Wildisen, von und in Weggis. Baugeschäft für Tiefbauten aller Art inklusive Kanalisation und Strassenbau. Domizil: Langegg.

28. August 1974.
Verein Hotel Kolping Einsiedeln, in Einsiedeln. Unter diesem Namen besteht im Sinne von Art. 60 ff ZGB ein Verein. Die Statuten datieren vom 9. Februar 1974. Er bezweckt die Liegenschaft Hotel Kolping, Schmiedenstrasse, Einsiedeln, zu verwalten und zu führen. Das Hotel Kolping dient den Zielen des Schweizer Kolpingwerkes und der Kolpingsfamilie Einsiedeln. Für die Verbindlichkeiten des Vereins haftet ausschliesslich das Vereinsvermögen. Eine persönliche Haftbarkeit der Mitglieder ist ausgeschlossen. Die Organe des Vereins sind: die Vereinsversammlung, der Vorstand und die Revisoren. Der Vorstand besteht aus 5 Mitgliedern. Es sind dies: Karl Rüst, von Thal SG, in Bern, Präsident; Norbert Winiger, von Jona SG, in Rapperswil, Vizepräsident; Oskar Gyr, von und in Einsiedeln, Aktuar, und Alphons Lindauer, von und in Schwyz. Kassier. Kollektivunterschrift zu zweien führen der Präsident oder Vizepräsident mit dem Aktuar oder Kassier. Domizil: Schmiedenstrasse 31.

28. August 1974.
Bank vom Linthgebiet, Zweigniederlassung in Lachen (SHAB Nr. 68 vom 22. 3. 1973, S. 769), Aktiengesellschaft mit Hauptsitz in Uznach. Die Unterschrift von Josef Vogt, Verwalter der Zweigniederlassung, ist erloschen. Walter Bruhin, bisher Prokurist, ist nun Verwalter der Zweigniederlassung und führt Kollektivunterschrift zu zweien; seine Prokura ist erloschen.

28. August 1974.
Bank vom Linthgebiet, Zweigniederlassung in Siebnen, Gemeinde Galgenen (SHAB Nr. 68 vom 22. 3. 1973, S. 769), Aktiengesellschaft mit Hauptsitz in Uznach. Die Unterschrift von Josef Vogt ist erloschen.

28. August 1974.
Buchdruckerei Einsiedler Anzeiger AG, in Einsiedeln (SHAB Nr. 181 vom 6. 8. 1973, S. 2198). Gemäss öffentlicher Urkunde über die ausserordentliche Generalversammlung vom 28. Juni 1974 wurden die Statuten revidiert. Publikationspflichtige Tatsachen wurden davon nicht betroffen.

28. August 1974.
Atag Unternehmung für Strassenbau AG., Zweigniederlassung in Küssnacht am Rigi (SHAB Nr. 81 vom 6. 4. 1973, S. 936), mit Hauptsitz in Luzern. Die Unterschrift von Alois J. Tschümperlin, Verwaltungsratsmitglied, ist erloschen. Die Zweigniederlassung wird neu mit Kollektivunterschrift zu zweien vertreten durch Alois Carl Tschümperlin, von Schwyz und St. Gallen, in Oberägeri, Verwaltungsratsmitglied, und Johann Josef Tschümperlin, von Schwyz und St. Gallen, in Edlibach, Gemeinde Menzingen, Verwaltungsratsmitglied.

28. August 1974.
Atag Unternehmung für Strassenbau AG., Zweigniederlassung in Schwyz (SHAB Nr. 81 vom 6. 4. 1973, S. 936), mit Hauptsitz in Luzern. Die Unterschrift von Alois J. Tschümperlin, Verwaltungsratsmitglied, ist erloschen. Die Zweigniederlassung wird neu mit Kollektivunterschrift zu zweien vertreten durch Alois Carl Tschümperlin, von Schwyz und St. Gallen, in Oberägeri, Verwaltungsratsmitglied, und Johann Josef Tschümperlin, von Schwyz und St. Gallen, in Edlibach, Gemeinde Menzingen, Verwaltungsratsmitglied.

28. August 1974.
Korkwerk Reichenburg A.G., in Reichenburg (SHAB Nr. 97 vom 28. 4. 1971, S. 1004). Dr. Werner Hausheer ist aus dem Verwaltungsrat ausgeschieden; seine Unterschrift ist erloschen. Werner Ulmer, bisher Mitglied und Direktor, ist nun Delegierter des Verwaltungsrates und führt weiterhin Einzelunterschrift.

28. August 1974.
Verlagsgesellschaft Eurotax AG, in Pfäffikon, Gemeinde Freienbach (SHAB Nr. 143 vom 21. 6. 1972, S. 1630). Helmuth H. Lederer ist nicht mehr Mitglied des Verwaltungsrates, bleibt aber Generaldirektor und führt weiterhin Einzelunterschrift.

Obwalden – Unterwald-le-haut – Unterwalden alto

28. August 1974. Kieswerke usw.
Niederberger AG, Zweigniederlassung Giswil, in Giswil (SHAB Nr. 69 vom 23. 3. 1973, S. 781). Betrieb von Kieswerken, einer Abbruch-, Auto- und Baggerunternehmung, Erwerb und Veräusserung von Liegenschaften, Autos und Baumaschinen, Beteiligung an andern Unternehmungen. Kollektivunterschrift zu zweien ist erteilt worden an: Robert Lusser, von Altdorf UR, in Steinhausen ZG, Direktor; ferner an Hans Blum, von und in Horgen; David Bon, von Ragaz, in Regensburg, und Karl Hindenlang, von Basel, in Zumikon.

Nidwalden – Unterwald-le-bas – Unterwalden basso

28. August 1974.
Spriba AG, Immobilienverwaltung und Büroorganisation, Emmetten, in Emmetten, Erwerb, Verwaltung und Veräusserung von Immobilien, Erstellung von Bauten aller Art usw. (SHAB Nr. 13 vom 17. 1. 1973, S. 141). Neu wird mit Einzelunterschrift in den Verwaltungsrat und zugleich zum Präsidenten gewählt: Ernst Gasser, von Basel und Gallenkirch AG, in Birsfelden.

29. August 1974.
Maschinenfabrik Schilter u. Cie., in Stans, Herstellung von und Handel mit Fahrzeugen und Geräten für Landwirtschaft, Industrie und Gewerbe, Kommanditgesellschaft (SHAB Nr. 87 vom 16. 4. 1974, S. 1002). Die Prokura von Josef Keller ist erloschen.

Glarus – Glaris – Glarona

28. August 1974. Marmor.
Marmor Vertriebs Aktiengesellschaft, in Glarus. Mit Statuten vom 28. August 1974 besteht unter dieser Firma eine Aktiengesellschaft. Sie bezweckt: Vertrieb von Marmor und keramischen Baustoffen. Das voll einbezahlte Aktienkapital beträgt Fr. 50 000, eingeteilt in 50 Inhaberaktien zu Fr. 1000. Publikationsorgan ist das SHAB. Die Mitteilungen erfolgen, sofern Namen und Adressen aller Aktionäre bekannt sind und das Gesetz nicht zwingend etwas anderes bestimmt, durch eingeschriebenen Brief. Der Verwaltungsrat besteht aus 1 bis 7 Mitgliedern. Es sind dies: Werner Alois Kälin, von Einsiedeln, in Münsingen BE, als Präsident; und Frau Christine Kälin, von Einsiedeln, in Oberurnen, als Sekretärin; sie zeichnen einzeln. Rechtsdomizil: Domizil und Treuhand Aktiengesellschaft, Rathausgasse 1.

28. August 1974. Finanzgeschäft.
Occidentale S.A. Glarus, in Glarus. Durchführung finanzieller Geschäfte aller Art, wie auch Kredit-, Diskont- und Darlehensgeschäfte, Erwerb und Verwertung von Beteiligungen aller Art usw. (SHAB Nr. 188 vom 14. 8. 1974, S. 2232). Dr. Heinrich Streiff ist aus dem Verwaltungsrat ausgeschieden, seine Unterschrift ist erloschen.

29. August 1974. Zellstoffe und Papiere.
Pulp & Paper Trading Company Glarus AG, in Glarus. Import, Export und ganz allgemein Handel mit Zellstoffen und Papieren aller Art usw. (SHAB Nr. 49 vom 28. 2. 1974, S. 568). Die Kollektivprokuren von Maurice Matthey und Hans Buxtorf sind erloschen. Zum Geschäftsführer wurde ernannt: Kaspar Michel, von und in Netstal, er zeichnet zu zweien.

29. August 1974. Zellstoffe und Papiere.
Zellstoff- und Papierhandels AG, in Glarus. Import, Export und ganz allgemein Handel mit Zellstoffen und Papieren aller Art usw. (SHAB Nr. 153 vom 4. 7. 1973, S. 1900). Die Kollektivprokura von Gabrielle Heer ist erloschen.

29. August 1974.
Armin Roos, Revera-Treuhandbüro, in Niederurnen. Ausführung von Buchhaltungs-, Revisions-, Steuervertretungs- und Verwaltungsaufträgen, Liegenschaftsverwaltung (SHAB Nr. 47 vom 25. 2. 1972, S. 490), Einzelfirma. Diese Firma ist infolge Geschäftsaufgabe erloschen.

29. August 1974. Beteiligungen.
Ortolinvest AG, in Glarus. Erwerb und Verwaltung von Beteiligungen an Unternehmungen aller Art im In- und Ausland usw. (SHAB Nr. 202 vom 30. 8. 1973, S. 2412). Nachdem die Löschungsbewilligungen der Eidg. Steuerverwaltung, in Bern, und der Kantonalen Wehrsteuerverwaltung, in Glarus, nun vorliegen, wird die Firma gelöscht.

Zug – Zoug – Zugo

26. August 1974.
Citrus Exchange AG in Liquidation, in Zug, Durchführung von Handelsgeschäften aller Art, insbesondere aber mit Citrusfrüchten, vor allem mit brasilianischen Orangen usw. (SHAB Nr. 165 vom 18. 7. 1974, S. 1980). Die Firma wird nach beendigter Liquidation im Handelsregister gelöscht.

26. August 1974.
Finanzbeteiligung an in- und ausländischen Transportunternehmen A.G., in Zug, finanzielle Beteiligung an anderen Gesellschaften usw. (SHAB Nr. 181 vom 6. 8. 1974, S. 2154). Das Aktienkapital von Fr. 50 000 ist nun voll einbezahlt.

26. August 1974. Vermögenswerte.
Difarex AG., in Zug, Verwaltung von Vermögenswerten aller Art usw. (SHAB Nr. 256 vom 31. 10. 1972, S. 2821). Neu in den Verwaltungsrat mit Kollektivunterschrift zu zweien wurde gewählt: Jean-René Favre, von Chamoson VS, in Birmensdorf ZH.

28. August 1974. Baumaterialien.
Plastonium AG (Plastonium SA), in Zug. Gemäss öffentlicher Urkunde und Statuten vom 27. Juni 1974 besteht unter dieser Firma eine Aktiengesellschaft. Zweck: Alle Arten von im Baugewerbe verwendeten Baumaterialien und Bauerzeugnissen, einschliesslich Plastonium-Bausysteme und Konzeptionen und andere feuerfeste Materialien sowie verwandte Produkte zu kaufen, zu produzieren, zusammenzustellen, zu vertreiben und zu verkaufen; Patente, Handelsmarken und technische und industrielle Kenntnisse zu erwerben, zu verwalten, zu verwerten und zu übertragen; technische und administrative Beratungsdienste zu leisten; sich an anderen Industrie- und Handelsunternehmen zu beteiligen. Das voll einbezahlte Aktienkapital beträgt Fr. 200 000, eingeteilt in 2000 Namenaktien zu Fr. 100. Gemäss Sacheinlagevertrag vom 10. Mai 1974 übernimmt die Gesellschaft von der «Plastonium International Incorporated», in Irvine, California, USA, diverse Patent-, Marken-, Fabrikations- und Vertriebsrechte zum Uebernahmepreis von Fr. 98 000, welche auf das Aktienkapital angerechnet werden. Fr. 102 000 des Aktienkapitals wurden bar einbezahlt. Publikationsorgan der Gesellschaft ist das SHAB. Mitteilungen und Einladungen an die Aktionäre erfolgen durch eingeschriebenen Brief an die im Aktienbuch eingetragenen Adressen. Der Verwaltungsrat besteht aus 2 bis 5 Mitgliedern. Ihm gehören an: Paul Dunkley, britischer Staatsangehöriger, in London N. W., als Präsident; Dr. Damian Bossard, von und in Zug; Florian Niggli, von Malans und Winterthur, in Herrliberg ZH; Rudolf W. Gunnerman, amerikanischer Staatsangehöriger, in Beverly Hills, California, USA, und Dr. Fridolin Zweifel, von Linthal, in Baar. Sie führen Kollektivunterschrift zu zweien. Zum Direktor mit Kollektivunterschrift zu zweien, jedoch nur zusammen mit einem Verwaltungsratsmitglied, wurde ernannt: Andrew Murray Gurr, britischer Staatsangehöriger, in Oxted, Surrey, England. Kollektivprokura zu zweien ist erteilt worden an Benoit de Stoop, belgischer Staatsangehöriger, in Couvin, Belgien. Er führt jedoch die Unterschrift nur zusammen mit einem Verwaltungsratsmitglied. Domizil: Poststrasse 14 (eigene Büros).

28. August 1974.
Uniphon AG, in Zug, Forschung auf dem Gebiet der Akustik und der Schalldämpfung usw. (SHAB Nr. 171 vom 25. 7. 1974, S. 2051). Zum Direktor mit Einzelunterschrift wurde ernannt: Albrecht Kunz, deutscher Staatsangehöriger, in Oberägeri.

28. August 1974. Antriebstechnik.
Ortlinghaus AG, in Zug, Herstellung von und Handel mit Erzeugnissen der Antriebstechnik usw. (SHAB Nr. 4 vom 7. 1. 1974, S. 35). Das Aktienkapital von Fr. 6 000 000 ist nun mit Fr. 5 400 000 liberiert.

28. August 1974. Patente, Lizenzen.
Tilina AG, in Zug. Gemäss öffentlicher Urkunde und Statuten vom 12. August 1974 besteht unter dieser Firma eine Aktiengesellschaft. Zweck: Erwerb und Verwertung von Patenten und Lizenzen aller Art. Die Gesellschaft kann insbesondere auch Liegenschaften erwerben, belasten oder veräussern sowie sich an anderen Unternehmen beteiligen. Das voll einbezahlte Aktienkapital beträgt Fr. 50 000, eingeteilt in 100 Inhaberaktien zu Fr. 500. Mitteilungen und Einladungen an die Aktionäre erfolgen durch Veröffentlichung im Publikationsorgan der Gesellschaft, dem SHAB, oder, sofern deren Namen und Adressen bekannt sind, durch eingeschriebenen Brief. Der Verwaltungsrat besteht aus einem oder mehreren Mitgliedern. Einziges Mitglied ist Ernst Kuhn, von Männedorf ZH und Volketswil ZH, in Hombrechtikon ZH. Domizil: Baarerstrasse 10 (c/o Dr. Josef Schwerzmann).

28. August 1974.
Baukork A.G., in Steinhausen, Betrieb eines Fabrikations- und Handelsgeschäftes zwecks Herstellung und Verkaufs von längsgelochten Hohlsteinen und Platten aus imprägniertem Korkschrot usw. (SHAB Nr. 115 vom 19. 5. 1971, S. 1220). Hugo Honegger ist aus dem Verwaltungsrat ausgeschieden. Seine Unterschrift ist erloschen.

28. August 1974. Dienstleistungen.
Dixilyn AG, in Zug. Gemäss öffentlicher Urkunde und Statuten vom 19. August 1974 besteht unter dieser Firma eine Aktiengesellschaft. Zweck: Erbringung von Dienstleistungen auf dem Gebiet der Mineralölforschung und -gewinnung, insbesondere das Bohren von Quellen im Meeresboden, auf eigene oder fremde Rechnung oder in eigenem Namen oder im Namen Dritter. Kauf, Verkauf, Miete oder Leasing von Bohrinseln, Schiffen, Ausrüstungen usw. Betrieb von Bohrinseln, Schiffen sowie der zugehörigen Dienstleistungsbetriebe; Finanzierungen; Uebernahme und Verwaltung von Beteiligungen an anderen Gesellschaften und Unternehmungen; Erwerb und Verwaltung immaterieller Güterrechte, insbesondere von Know-How. Das Aktienkapital beträgt Fr. 50 000, eingeteilt in 500 Namenaktien zu Fr. 100; darauf sind Fr. 20 000 einbezahlt. Publikationsorgan der Gesellschaft ist das SHAB. Mitteilungen und Einladungen an die Aktionäre erfolgen durch eingeschriebenen Brief oder Telegramm an die im Aktienbuch eingetragenen Adressen. Der Verwaltungsrat besteht aus einem oder mehreren Mitgliedern. Einziges Mitglied mit Einzelunterschrift ist Dr. Andreas Froriep, von La Punt-Chamues-ch GR, in Zürich. Domizil: Höhenweg 11 (c/o Büro Dr. Guido M. Renggli).

28. August 1974. Tabak.
P. Lorillard International S.A., in Zug, Lagerung und Verarbeitung rohen Tabaks usw. (SHAB Nr. 104 vom 4. 5. 1972, S. 1140). Neues Domizil: Weinbergstrasse 5b (eigene Büros).

29. August 1974. Optische Instrumente usw.
Rodenstock AG (Rodenstock S.A.) (Rodenstock Ltd.), in Zug. Gemäss öffentlicher Urkunde und Statuten vom 21. August 1974 besteht unter dieser Firma eine Aktiengesellschaft. Zweck: Gründung, Erwerb und Verwaltung von sowie dauernde Beteiligung an Industrie- und Handelsunternehmungen aller Art, vorwiegend auf dem Sektor der optischen Industrie im In- und Ausland. Die Gesellschaft kann sich an Unternehmungen der gleichen und verwandten Branchen im In- und Ausland beteiligen. Sie kann Grundeigentum erwerben. Ferner beabsichtigt die Gesellschaft, von Ernst Beutel, München, zehn nennwertlose Aktien der Rodenstock Corporation, Puerto Rico, zum Kaufpreis von US$ 10 000 zu erwerben. Das voll einbezahlte Aktienkapital beträgt Fr. 800 000, eingeteilt in 8000 Namenaktien zu Fr. 100. Publikationsorgan der Gesellschaft ist das SHAB. Mitteilungen und Einladungen an die Aktionäre erfolgen durch eingeschriebenen Brief an die im Aktienbuch eingetragenen Adressen. Der Verwaltungsrat besteht aus 1 bis 7 Mitgliedern. Ihm gehören an: Prof. Dr. Rudolf Rodenstock, deutscher Staatsangehöriger, in München, als Präsident; Ernst Beutel, deutscher Staatsangehöriger, in München; Dr. Thomas Bär, von Zürich, in Erlenbach ZH; Dr. Hans-Ulrich Freimüller, von Bern und Hüttlikon ZH, in Zürich, und Dr. Paul Stadlin, von und in Zug. Sie führen Kollektivunterschrift zu zweien. Domizil: Bahnhofstrasse 28 (c/o Trefisco AG).

29. August 1974.
A. O. Engineering Zug AG, in Zug. Gemäss öffentlichen Urkunden und Statuten vom 26. Juni 1974 und 13. August 1974 besteht unter dieser Firma eine Aktiengesellschaft. Zweck: Durchführung von Ingenieuraufträgen, insbesondere auf dem Gebiete der Oberflächenbehandlung, ferner Handel mit Apparaturen zur Oberflächenbehandlung und Auswertung einschlägiger Patente. Erwerb von Grundeigentum und von Beteiligungen. Das voll einbezahlte Aktienkapital beträgt Fr. 50 000, eingeteilt in 50 Namenaktien zu Fr. 1000. Publikationsorgan der Gesellschaft ist das SHAB. Mitteilungen und Einladungen an die Aktionäre erfolgen durch eingeschriebenen Brief an die im Aktienbuch eingetragenen Adressen. Der Verwaltungsrat besteht aus einem oder mehreren Mitgliedern. Einziges Mitglied mit Einzelunterschrift ist Dr. Karel Zoller, von Zollikon ZH, in Zug. Direktor mit Kollektivunterschrift zu zweien ist Erwin Detreköy, dänischer Staatsangehöriger, in Zug. Domizil: Weidstrasse 14 (c/o Erwin Detreköy).

29. August 1974.
Nikolasa Holding AG, in Zug, Beteiligung an anderen Unternehmungen (SHAB Nr. 12 vom 16. 1. 1974, S. 144). Arthur Spettel, Präsident, ist aus dem Verwaltungsrat ausgeschieden. Seine Unterschrift ist erloschen. Neu in den Verwaltungsrat als Präsident wurde gewählt: Enzo D. Beretta, von Mergoscia TI, in Zürich. Er führt Kollektivunterschrift zu zweien.

29. August 1974. Beteiligungen.
Urbion A.G., in Zug. Gemäss öffentlicher Urkunde und Statuten vom 21. August 1974 besteht unter dieser Firma eine Aktiengesellschaft. Zweck: Finanzielle Beteiligung an anderen Gesellschaften; Kauf, Verwaltung und Verkauf von Wertschriften in- und ausländischer Gesellschaften auf eigene und Rechnung Dritter; Uebernahme von Kommissions- und Treuhandtätigkeiten. Das voll einbezahlte Aktienkapital beträgt Fr. 50 000, eingeteilt in 50 Inhaberaktien zu Fr. 1000. Mitteilungen und Einladungen an die Aktionäre erfolgen durch Veröffentlichung im Publikationsorgan der Gesellschaft, dem SHAB, oder, sofern deren Namen und Adressen bekannt sind, durch eingeschriebenen Brief. Der Verwaltungsrat besteht aus 1 bis 5 Mitgliedern. Ihm gehören an: Giangiorgio Spiess, von Laufen-Uhwiesen, in Lugano, als Präsident, und Dr. Diego Lissi, von Bissone, in Lugano, als Sekretär. Sie führen Einzelunterschrift. Domizil: Alpenstrasse 9 (c/o Fidinam AG).

29. August 1974. Beteiligungen.
Semontura AG, in Zug, Erwerb und dauernde Verwaltung von Beteiligungen an anderen Gesellschaften usw. (SHAB Nr. 132 vom 8. 6. 1972, S. 1476). Arthur Spettel ist aus dem Verwaltungsrat ausgeschieden. Seine Unterschrift ist erloschen. Neu in den Verwaltungsrat mit Kollektivunterschrift zu zweien wurde gewählt: Enzo D. Beretta, von Mergoscia TI, in Zürich.

Freiburg – Fribourg – Friburgo

Bureau de Fribourg

28 août 1974. Services d'architecture.
A.B.K. Associates S. à r. l., à Fribourg, services dans le domaine architectural (FOSC du 11. 3. 1974, Nº 58, p. 665). René Metzger et Suzanne Hefti ne sont plus associés. Les parts sociales de fr. 50 000 ont été cédées comme suit: fr. 16 000 à Peter Ahrends, d'Angleterre, à Londres; fr. 16 000 à Paul George Koralek, d'Angleterre, à Londres; fr. 16 000 à Richard St. John Vladimir Burton, d'Angleterre, à Londres; fr. 2000 aux associés: Ahrends, Koralek et Burton. Le capital social est de fr. 50 000, composé de trois parts sociales de fr. 16 000 chacune et d'une part sociale de fr. 2000. Les statuts ont été modifiés en conséquence.

28 août 1974. Produits agricoles.
Sunkist S.A., à Fribourg. Suivant acte authentique et statuts du 26 août 1974, il a été constitué sous cette raison sociale une société anonyme qui a pour but la commercialisation, la distribution, la représentation de tous produits de l'agriculture, notamment d'agrumes et de leurs dérivés ou sous-produits. L'acquisition, la concession et la négociation, principalement en dehors de Suisse, de tous droits de propriété industrielle et intellectuelle, procédés de fabrication, know-how, leur mise en valeur sous forme de licence ou de contrat d'assistance technique. L'acquisition de tous biens immobiliers, le financement et la prise de participations dans toute entreprise. Le capital social est de fr. 50 000, entièrement libéré, divisé en 50 actions de fr. 1000 chacune, nominatives. L'organe de publicité est la FOSC. La société est administrée par un conseil d'un ou de plusieurs membres. Raoul Oberson, de Villaraboud FR, à Genève, est administrateur unique avec signature individuelle. Adresse: 14, rue de Romont, c/o Me Jean-Marie Cottier, notaire.

28 août 1974.
Octrin S.A. (Octrin A.G.) (Octrin Ltd.), à Fribourg. Selon acte authentique et statuts du 16 août 1974, il a été constitué sous cette raison sociale une société anonyme ayant pour but toutes opérations commerciales, industrielles et financières, ainsi que toutes activités dans le domaine de l'assistance technique et de management. Elle peut prendre des participations dans des sociétés commerciales, industrielles, financières et immobilières. Le capital social est de fr. 500 000, divisé en 500 actions de fr. 1000 chacune, nominatives. Il est libéré jusqu'à concurrence de fr. 100 000. L'organe de publicité est la FOSC. Les communications et convocations sont adressées par lettre recommandée. La société est administrée par un conseil d'un ou de plusieurs membres. Il est composé de Sten Lindh, de Suède, à Gimle/Bastad (Suède), président; Philippe de Coulon, de Neuchâtel, à Chêne-Bougerie, secrétaire, et Vladimir J. Vesely, de et à Genève. Ils signent collectivement à deux. Adresse: 56, Grand-rue, c/o Etude de Mes Lenz, Schluep, Briner, de Coulon.

28 août 1974.
Société d'agriculture du cercle de la Justice de paix de Farvagny, à Farvagny-le-Grand, société coopérative (FOSC du 27. 12. 1966, Nº 303, p. 4113). La société est radiée par suite de fusion; les actifs et passifs ayant été repris par la société coopérative: Union agricole de Farvagny et environs. Les créanciers ont été désintéressés.

28 août 1974. Scierie.
Jean Grand, à Vuisternens-en-Ogoz, scierie, entreprise de charpente, menuiserie et commerce de bois (FOSC du 9. 1. 1964, Nº 4, p. 40). L'inscription est radiée par suite de cessation de commerce.

29 août 1974. Huiles.
Texaco S.A., succursale de Fribourg, importation, distribution d'huiles minérales, etc. (FOSC du 22. 8. 1974, Nº 195, p. 2301), avec siège principal à Zurich. La procuration de Charles Knecht est éteinte.

29 août 1974. Participations.
Pressedition Holding S.A., à Fribourg, participations, etc. (FOSC du 7. 9. 1970, Nº 208, p. 2025). L'administrateur unique Raymond-Claude Foex a démissionné; sa signature est radiée.

Bureau Murten (Bezirk See)

26. August 1974.
Mosterei und Obstverwertungsgenossenschaft Murten, in Murten (SHAB Nr. 53 vom 5. 3. 1973, S. 603). Zeichnungsberechtigte Verwaltungsratsmitglieder: Fritz Mäder-Locher, von Lurtigen und Büchslen, in Büchslen, Präsident (bisher Mitglied); Hans Etter-Johner, von Ried b. K., in Lurtigen, Vizepräsident; Hans Chervet, von Bas-Vully, in Murten; Fritz Bucher-Gosteli, von Schüpfen, in Jerisberghof; Franz Lutz, von Reineck SG, in Villaret. Aus dem Verwaltungsrat sind ausgeschieden: Fritz Stoll, von Messen, in Salvenach; Johann Tschachtli-Schwab, von und in Kerzers; Samuel Karlen, von Boltigen, in Murten; Gottfried Gutknecht-Johner, von und in Ried b. K.; ihre Unterschriften sind erloschen. Der Präsident zeichnet kollektiv zu zweien mit Hans Etter-Johner, Vizepräsident; Hans Chervet, Fritz Bucher-Gosteli und Franz Lutz.

Bureau de Romont (district de la Glâne)

29 août 1974. Produits chimiques.
Refrachem S.A., à Torney-le-Grand. Suivant acte authentique et statuts du 16 août 1974, il a été constitué sous cette raison sociale une société anonyme ayant pour but le commerce en gros, à la commission, de produits chimiques et de produits réfractaires et similaires, la gestion, la participation et la représentation d'autres entreprises visant un but identique. La société n'exercera aucune activité en Suisse, sauf celle nécessaire à son administration. Le capital social est de fr. 50 000, divisé en 100 actions de fr. 500 chacune, au porteur, entièrement libérées. Les publications de la société sont faites dans la FOSC. Le conseil d'administration est formé d'un ou de plusieurs membres. Seul administrateur: Emile Charles, de Toffen, à Baugy-Clarens Montreux, avec signature individuelle. Fondé de pouvoirs: Johannes Potter van Loon, de Hollande, à Chamby-sur-Montreux, avec signature individuelle. Domicile légal: c/o René Dessonnaz. Bureaux: c/o J. Potter van Loon, à Chamby-sur-Montreux.

Solothurn – Soleure – Soletta

Bureau Grenchen-Bettlach

27. August 1974. Restaurant.
Frau L. Bühler-Peyer, in Grenchen, Betrieb des Restaurants «Jägerstübli» (SHAB Nr. 118 vom 21. 5. 1968, S. 1093). Die Firma wird infolge Verlegung des Sitzes nach Gretzenbach (SHAB Nr. 150 vom 1. 7. 1974, S. 1808) im Handelsregister von Grenchen von Amtes wegen gelöscht.

27. August 1974. Restaurant.
Alice Chalverat, in Grenchen. Inhaberin der Firma ist Alice Chalverat (geschieden), von Courroux BE, in Grenchen. Betrieb des Restaurants «Jägerstübli». Bündengasse 25.

Bureau Kriegstetten

26. August 1974. Bodenwichse.
Walter Ruch, in Ammannsegg, Fabrikation und Verkauf von Bodenwichse und Beize, Vertretung in Reinigungsartikeln usw. (SHAB Nr. 273 vom 23. 11. 1953, S. 2823). Die Firma wird auf Begehren des Inhabers gelöscht, da sie gemäss Art. 54, HRV, der Eintragspflicht nicht mehr unterliegt.

26. August 1974.
Josef Marti, Architekt, in Derendingen, Architekturbüro (SHAB Nr. 92 vom 21. 4. 1955, S. 1039). Neue Adresse: Lindenstrasse 2.

28. August 1974.
Buchwald Immobilien AG, in Lohn. Gemäss öffentlichem Errichtungsakt und Statuten vom 23. August 1974 besteht unter dieser Firma eine Aktiengesellschaft. Sie bezweckt den Bau von Liegenschaften sowie den Kauf, Verkauf und die Verwaltung und Vermittlung von Liegenschaften. Die Gesellschaft kann sich an andern Unternehmungen des In- und Auslandes beteiligen, gleichartige oder verwandte Unternehmen erwerben oder errichten sowie alle Geschäfte eingehen und Verträge abschliessen, die geeignet sind, den Geschäftszweck der Gesellschaft zu fördern. Das Grundkapital beträgt Fr. 50 000, eingeteilt in 50 Namenaktien zu je Fr. 1000 und ist durch Barzahlung mit Fr. 50 000 voll liberiert. Publikationsorgan ist das SHAB. Die Einladungen zur Generalversammlung sowie die Mitteilungen an die Aktionäre erfolgen durch eingeschriebenen Brief. Dem Verwaltungsrat, der aus einem oder mehreren Mitgliedern besteht, gehört einzig an: Othmar Stuber, von und in Lohn SO; er führt Einzelunterschrift. Domizil: Poststrasse 45, bei Othmar Stuber.

Bureau Lebern

26. August 1974. Konditorei.
Paul Rüegg-Camen, in Selzach, Konditorei usw. (SHAB Nr. 195 vom 22. 8. 1960, S. 2464). Die Firma ist infolge Geschäftsüberganges erloschen.

Bureau Olten-Gösgen

27. August 1974.
Bally Schuhfabriken A.-G. (Chaussures Bally Société Anonyme de Fabrication) (Calzaturificio Bally S.A.) (Bally's Shoe Factories Limited), in Schönenwerd (SHAB Nr. 17 vom 22. 1. 1974, S. 204). Präsident Walter Meier ist aus dem Verwaltungsrat ausgeschieden; seine Unterschrift ist erloschen. Der bisherige Vizepräsident Walter Heiniger ist nun Präsident des Verwaltungsrates und zeichnet weiterhin kollektiv zu zweien. Die Untersehriften der Direktoren Dr. Wilhelm Mark und Ernst Müller sowie des Vizedirektors Adolf Streit sind erloschen.

27. August 1974.
Bruno Schibli, Cinéma Palace, in Olten (SHAB Nr. 226 vom 26. 9. 1928, S. 1852). Die Firma wird infolge Geschäftsüberganges gelöscht.

27. August 1974.
Peter Schibli, Cinéma Palace, in Olten. Inhaber: Peter Schibli, von Olten und Starrkirch-Wil, in Olten. Betrieb eines Kinos. Aarauerstrasse 75.

27. August 1974.
J. Hug, Elektroapparatebau, in Däniken. Inhaber: Jules Hug, von Schänis, in Däniken. Herstellung von Schalttafeln, elektrischen Steuerungen und Infrarotstrahlern. Hauptstrasse 150.

27. August 1974. Zimmerei, Schreinerei, Bauunternehmung.
Erwin Meier & Co., in Obergösgen, Zimmerei, Schreinerei, Bauunternehmung, Kommanditgesellschaft (SHAB Nr. 159 vom 11. 7. 1962, S. 2018). Die Kommanditärin Rosalia Meier-Kipfer hat ihre Kommandite aus Sondergut von Fr. 20 000 auf Fr. 30 000 erhöht durch Verrechnung mit einer Forderung an die Gesellschaft aus Sondergut im Betrage von Fr. 10 000.

27. August 1974. Hoch- und Tiefbau usw.
Constantin von Arx Aktiengesellschaft, in Olten, Hoch- und Tiefbau usw. (SHAB Nr. 176 vom 31. 7. 1973, S. 2149). Neues Domizil: Baslerstrasse 30.

27. August 1974. Hoch- und Tiefbau, Liegenschaften usw.
Arnet & Co. A.G., in Olten, Hoch- und Tiefbau, Liegenschaften usw. (SHAB Nr. 124 vom 29. 5. 1973, S. 1558). Neues Domizil: Baslerstrasse 30.

27. August 1974. Automobile, Autoreparaturen.
Garage Schenker, in Däniken, Automobile, Autoreparaturen (SHAB Nr. 239 vom 13. 10. 1969, S. 2350). Die Prokura des Fritz Grünig ist erloschen. Margrit Schenker führt nun Einzelprokura anstatt Kollektivprokura zu zweien. Neues Geschäftslokal: Oberdorfstrasse 626.

Bureau Stadt Solothurn

27. August 1974.
ISKRA Electronics AG, in Solothurn, Handel mit elektrotechnischen, elektronischen und verwandten Erzeugnissen usw. (SHAB Nr. 169 vom 20. 7. 1974, S. 2028). Domizil nun Stalden 11.

27. August 1974.
Union Druck und Verlag AG, in Solothurn, Betrieb einer Druckerei usw. (SHAB Nr. 85 vom 12. 4. 1972, S. 918). Dr. Fritz Spieler ist aus dem Verwaltungsrat ausgeschieden. Die Unterschrift führte er nicht. Neu sind in den Verwaltungsrat ohne Unterschriftsberechtigung gewählt worden: Dr. Franz Josef Jeger, von Solothurn, und Urs C. Reinhardt, von Balsthal, beide in Solothurn. Zu Vizedirektoren mit Kollektivunterschrift zu zweien wurden die bisherigen Prokuristen Karl Gantert und Werner Heuscher ernannt. Ihre Prokuren sowie die Unterschrift des Vizedirektors Hans Studer sind erloschen.

28. August 1974. Papeterie.
Alfred Wyss Wwe., Nachfolger E. u. G. Wyss, in Solothurn, Papeterie, Kollektivgesellschaft (SHAB Nr. 124 vom 31. 5. 1945, S. 1226). Alfred Wyss, von Neuendorf SO, in Solothurn, ist als Gesellschafter eingetreten. Gertrud Wyss ist als Gesellschafterin ausgeschieden. Die Firma wird geändert in **E. u. A. Wyss.**

29. August 1974.
Zaugg Elektronik AG, in Solothurn, Entwicklung und Fabrikation elektronischer Geräte (SHAB Nr. 35 vom 12. 2. 1970, S. 323). Diese Firma wird infolge Verlegung des Sitzes nach Lohn SO (SHAB Nr. 171 vom 25. 7. 1974, S. 2051) im Handelsregister von Solothurn von Amtes wegen gelöscht.

Basel-Stadt – Bâle-Ville – Basilea-Città

28. August 1974.
Leasing-Credit AG, in Basel, Finanzierungen usw. (SHAB Nr. 289 vom 10. 12. 1973, S. 3267). Aus Verwaltungsrat ausgeschieden: Dr. Peter Mathys und Dr. Armin Stieger, beide infolge Demission. Unterschriften erloschen. Domizil nun: Elisabethenstrasse 2 (bei Alfred Boerlin).

28. August 1974.
Frozen-Meat Patent AG, in Basel (SHAB Nr. 124 vom 30. 5. 1974, S. 1486). Nachdem nun auch die Wehrsteuerverwaltung Basel-Stadt zur Löschung zugestimmt hat, wird die Firma gelöscht.

28. August 1974.
Hausbock AG in Liq., in Basel, Erforschung und Bekämpfung des Hausbocks usw. (SHAB Nr. 119 vom 24. 5. 1974, S. 1429). Liquidation beendigt. Firma erloschen.

28. August 1974.
Memmel Holding AG, in Basel (SHAB Nr. 167 vom 21. 7. 1971, S. 1811). Auflösung der Gesellschaft durch Generalversammlung vom 27. 6. 1974. Liquidation beendigt. Firma erloschen.

28. August 1974.
Coop Immobilien AG Gottardo, in Basel (SHAB Nr. 35 vom 12. 2. 1974, S. 412). Aus Verwaltungsrat ausgeschieden: Otto Schmutz, Präsident. Unterschrift erloschen. Verwaltungsratsmitglied mit Unterschrift zu zweien neu: Peter Fitz, von Nusshof, in Lupsingen. Hans Thuli, bisher Verwaltungsratsvizepräsident, zeichnet nun als Verwaltungsratspräsident zu zweien. Markus Häner, bisher Verwaltungsratsmitglied, zeichnet nun als Verwaltungsratsvizepräsident zu zweien.

28. August 1974. Bijouterie usw.
Waxmann SA, in Basel, Bijouterie usw. (SHAB Nr. 160 vom 12. 7. 1974, S. 1926). Prokura zu zweien neu: Erna Grether, von und in Basel.

28. August 1974.
Burckhardt & Partner, in Basel, Kollektivgesellschaft, Architekturbüro usw. (SHAB Nr. 193 vom 20. 8. 1974, S. 2279). Unterschrift Beat E. Koller, Direktor, und Prokura Anton P. Christen, erloschen.

28. August 1974. Reederei.
Arnavi AG, in Basel, Vertretung von ausländischen Reedereien usw. (SHAB Nr. 13 vom 17. 1. 1974, S. 155). Die Gesellschaft hat den Sitz nach Freiburg verlegt (SHAB Nr. 195 vom 22. 8. 1974, S. 2301). Die Firma wird daher von Amtes wegen gelöscht.

28. August 1974.
Zentralwäscherei Basel AG, in Basel (SHAB Nr. 164 vom 17. 7. 1973, S. 2016). Prokura zu zweien neu: Roland Fassbind, von und in Basel.

28. August 1974.
Basler Berichthaus AG, in Basel, Verlag usw. (SHAB Nr. 170 vom 24. 7. 1973, S. 2079). Aus Verwaltungsrat ausgeschieden: Dr. F. Emmanuel Iselin. Unterschrift erloschen.

28. August 1974.
Berichthaus Immobilien AG, in Basel (SHAB Nr. 8 vom 11. 1. 1973, S. 79). Aus Verwaltungsrat ausgeschieden: Dr. F. Emmanuel Iselin. Unterschrift erloschen. Verwaltungsratsmitglied mit Unterschrift zu zweien neu: Dr. Alfred Buss, von und in Basel.

28. August 1974.
Schreinerei F. Ramisberger, in Basel (SHAB Nr. 198 vom 26. 8. 1970, S. 1934). Firma infolge Geschäftsaufgabe erloschen.

28. August 1974.
Internationale Genossenschaftsbank Aktiengesellschaft, in Basel (SHAB Nr. 242 vom 16. 10. 1973, S. 2778). Statutenänderung: 6. 5. 1974. Zweck nun: Betrieb einer Handelsbank, die insbesondere Genossenschaften sowie genossenschaftliche Verbände und Einrichtungen beim Auf- und Ausbau und bei der Rationalisierung des Warenvermittlungs- und Produktionsapparates unterstützt. Die Gesellschaft kann sich an andeen Unternehmungen beteiligen. Grundkapital von Fr. 100 000 000 nun voll liberiert. Aus Verwaltungsrat ausgeschieden: Bertil Trönet, Vizepräsident. Unterschrift erloschen. Verwaltungsratsmitglied mit Unterschrift zu zweien neu: Karl Axel Linderoth, schwedischer Staatsangehöriger, in Sollentuna (S).

28. August 1974.
Airfreight «Marco Polo» AG (Airfreight «Marco Polo» SA) (Airfreight «Marco Polo» Ltd), in Basel, Wallstrasse 8, Zweigniederlassung (Neueintragung) mit Hauptsitz in Kloten. Errichtung: Verwaltungsratsbeschluss vom 17. 5. 1974. Firma am Hauptsitz: Airfreight «Marco Polo» AG (Airfreight «Marco Polo» SA) (Airfreight «Marco Polo» Ltd.). Eintragung im Handelsregister Zürich: 23. 6. 1972. Letzte Publikation: SHAB Nr. 184 vom 8. 8. 1972, S. 2095. Zweck: Abwicklung von internationalen Luftfrachttransporten, Luftfrachtcharter und alle mit dem Luftfrachtgeschäft zusammenhängenden Transporte und Geschäfte sowie anderer Frachtgeschäfte. Die Gesellschaft kann sich an anderen Unternehmungen beteiligen sowie Grundbesitz erwerben, verwalten und verkaufen. Vertretung der Zweigniedcrlassung: Einziger Verwaltungsrat mit Einzelunterschrift: Rudolf Merz, von Zürich und Beinwil am See, in Birchwil.

Genf – Genève – Ginevra

27 août 1974. Laines, coton.
Bambax SA, à Genève, distribution de coton et laine, etc. (FOSC du 17. 4. 1974, p. 1020). Capital porté de fr. 100 000 à fr. 500 000 par l'émission de 400 actions de fr. 1000 au porteur. Capital: fr. 500 000, entièrement versé, divisé en 500 actions de fr. 1000 au porteur. Statuts modifiés le 21 août 1974.

27 août 1974.
Boston Investment and Financial Services SA, à Genève (FOSC du 30. 11. 1973, p. 3188). Signature individuelle a été conférée à Victor Valverde, du Pérou, à Chêne-Bougeries, et Iwan R. Dätwiler, de Zurich, à Watford (Hertfordshire, Grande-Bretagne), directeurs.

27 août 1974.
Société Fiduciaire, de Contrôle et d'analyses financières SA, à Genève (FOSC du 18. 7. 1974, p. 1984). Signature collective à deux a été conférée à John-A. Pinösch, de Fetan GR, à Lausanne, sous-directeur.

27 août 1974. Carte permettant d'obtenir des réductions.
Golden Club SA, à Genève, vente d'une carte permettant d'obtenir des réductions (FOSC du 1. 11. 1973, p. 2934). Administration: Bertrand de Blonay, de Blonay VD, à Genève, président; Virgile Amstutz, secrétaire, et Edmond Artar, jusqu'ici président, lesquels signent collectivement à deux. Les pouvoirs de Virgile Amstutz et Edmond Artar sont modifiés dans ce sens.

27 août 1974.
Foyer ouvrier du Grütli SA, à Genève (FOSC du 4. 8. 1971, p. 1930). Pierre Steiner n'est plus administrateur; ses pouvoirs sont radiés.

27 août 1974.
Interfeudor SA, à Genève, participations à toutes entreprises, etc. (FOSC du 7. 3. 1974, p. 641). Nouvelle adresse: 2, chemin des Mines.

27 août 1974.
Société Immobilière Multiflora, à Genève, société anonyme (FOSC du 17. 4. 1969, p. 851). Roland Gauthey n'est plus administrateur; ses pouvoirs sont radiés. Henri Sommer, de et à Genève, est administrateur unique avec signature individuelle. Adresse: 3, rue Pierre-Fatio, chez Hélène Poetsch.

27 août 1974. Librairie.
Office Culturel SA. à Genève, commerce de tous articles de librairie (FOSC du 19. 2. 1974, p. 481). Jean-Jacques Naville n'est plus administrateur; ses pouvoirs sont radiés. Edmond Artar n'est plus président, il reste membre du conseil d'administration et continue à signer collectivement à deux. L'administrateur Bertrand de Blonay a été nommé président; il continue à signer collectivement à deux.

27 août 1974.
Société anonyme pour la fabrication de produits cosmétiques Safac, à Genève (FOSC du 3. 9. 1974, Nº 205, p. 2396). La procédure de faillite ayant été clôturée, la société est radiée d'office.

27 août 1974.
Scholl frères SA, Genève, à Genève, fabrication et commerce de machines et d'instruments de précision, etc. (FOSC du 12. 2. 1974, p. 415). La procédure de faillite ayant été clôturée, la société est radiée d'office.

27 août 1974. Opérations financières.
Socsa International SA. à Genève, toutes opérations commerciales, financières, etc. (FOSC du 19. 3. 1974, p. 753). Capital porté de fr. 4 000 000 à fr. 7 000 000 par l'émission de 3000 actions de fr. 1000 au porteur. Capital: fr. 7 000 000, entièrement versé, divisé en 7000 actions de fr. 1000 au porteur. Statuts modifiés le 21 août 1974.

27 août 1974.
Swibois SA, à Genève, achat et vente de bois, etc. (FOSC du 4. 7. 1974, p. 1846). Karel Zoller n'est plus administrateur; ses pouvoirs sont radiés. L'administrateur René Merkt a été nommé secrétaire; il continue à signer collectivement à deux.

27 août 1974. Quincaillerie, etc.
Uldry et Cie SA, à Genève, commerce de quincaillerie, etc. (FOSC du 27. 5. 1959, p. 1502). Signature individuelle a été conférée à Raymond Dubois, de France, à Cruseilles (Haute-Savoie, France), directeur.

27 août 1974.
Union de conseillers financiers, en liquidation, à Genève, société coopérative (FOSC du 26. 8. 1974, p. 2329). La procédure de faillite ayant été clôturée, la société est radiée d'office.

27 août 1974. Expéditions, entreposages, etc.
Valimpex SA, à Genève, nouvelle société anonyme. Date des statuts: 8 juillet 1974. But: expéditions en tous genres, entreposages et transbordements de marchandises notamment d'objets de valeur, commissionnements et représentations s'y rapportant. Capital fr. 100 000, entièrement versé, divisé en 100 actions de fr. 1000 au porteur. Organe de publicité: FOSC. Administration d'un ou de plusieurs membres: Jacques Pugnat, de et à Genève, président; Ernest Altwegg, de et à Genève, secrétaire, et James Andrié, de et à Lancy, lesquels signent individuellement. Adresse: 75, rue de Lyon.

Abhanden gekommene Werttitel
Titres disparus - Titoli smarriti

Aufrufe - Sommations - Diffida

Die Kraftloserklärung von zwei Kassaobligationen des Schweizerischen Bankvereins wird begehrt:

a) Die Kassaobligation Nr. 640164 vom 2. November 1970 in der Höhe von Fr. 10 000.– zu 5½% Zins, mit einer Laufzeit von 3 Jahren.

b) Die Kassaobligation Nr. 510084 vom 2. November 1970 in der Höhe von Fr. 5000.– zu 5½% Zins mit einer Laufzeit von 3 Jahren.

Gemäss Beschluss des Zivilgerichts Basel-Stadt vom 15. August 1974 wird der allfällige Inhaber hiermit aufgefordert, diese Titel innert 6 Monaten, d.h. bis 6. März 1975 der unterzeichneten Amtsstelle vorzuweisen, ansonst die Titel nach Ablauf der Frist kraftlos erklärt werden.

(1037²)

4000 Basel, den 22. August 1974 — Zivilgerichtsschreiberei Basel-Stadt Prozesskanzlei

Die Kraftloserklärung des Inhaberschuldbriefes im 2. Rang von Fr. 35 000.– mit Nachrücken und Zinsen bis 7%, lastend auf Sektion VII Parzelle 1849 des Grundbuches der Stadt Basel, haltend 352 m² mit Gebäuden Matthäusstrasse 8, Vorgang: Fr. 70 000.– mit Zinsen bis 7%; Inhaber und Schuldner: der Gesuchsteller Moritz Ehret-von Ballmoos, Verpfänder: Ehegatten Elsa und Moritz Ehret-von Ballmoos, wird begehrt.

Gemäss Beschluss des Zivilgerichts Basel-Stadt vom 16. August 1974 wird der allfällige Inhaber hiermit aufgefordert, diesen Titel innert Jahresfrist, d.h. bis 29. August 1975, der unterzeichneten Amtsstelle vorzuweisen, ansonst dieser nach Ablauf der Frist kraftlos erklärt wird. (1052²)

4000 Basel, den 23. August 1974 — Zivilgerichtsschreiberei Basel-Stadt Prozesskanzlei

Der derzeitige Besitzer der nachstehend aufgeführten Garantie- und Kassa-Obligationen und Aktienzertifikate der USEGO wird hiermit aufgefordert, diese innerhalb von 6 Monaten dem Unterzeichneten vorzulegen, ansonst die Titel kraftlos erklärt werden.

a) Garantie-Obligationen

Nr.	Betrag	Ausgestellt auf:	Datum der Ausstellung
Lit. D 27208	Fr. 500.—	Frau L. Brechbühl-Müller, Gränichen	19. August 1965
Lit. D 30472	Fr. 500.—	Frau Marie Schmidt, Fiesch	25. Juni 1968

b) Kassa-Obligationen

Lit. B 43	Fr. 500.–	Inhaber	22. Januar 1970
Lit. G 5868	Fr. 2000.–	Inhaber	30. November 1966
Lit. G 7110	Fr. 2000.–	Inhaber	31. Dezember 1969
Lit. G 117	Fr. 2000.–	Inhaber	22. Januar 1970

c) Aktienzertifikate

Nr.	Anzahl Stammaktien	Nr.	Lautend auf:
1087	18	16966–16983	Vital Bamert, Vorderthal SZ
3352	5	58676–58680	Mlle Yolande Bianchi, Le Brassus
2107	5	33550–33554	A. Blättler-Malnati, Luzern
3300	5	58148–58152	Mario Bolla, Bern
2192	9	34630–34638	Frau M. Büchli-Hübscher, Schwerzenbach
3292	6	58085–58090	Hans Burkhard, Heimenhofen
2154	7	34156–34162	Frau J. Cavelti-Cavelti, Sagens
1846	9	29973–29981	Mme Lidia Cuenin, Delémont
2999	16	45780–45795	Franz Fassbind, Oberarth
2321	5	44202–44206	Manfredo Franscioni, Mezzovico
1664	29	26036–26064	Gebrüder Garo, Zug
2246	5	36536–36540	Jean Gaudin, Les Haudères
2908	14	44643–44656	Ivo Gianoli-Marchesi, Poschiavo
3155	38	47593–47630	M. Giovanelli, Winterthur
2853	5	43668–43672	Ernst Grubenmann, Oetwil a. d. Limmat
3110	5	47144–47148	Marcel Jeker, Twann
1903	9	30771–30779	E. von Kaenel-Haug, Aeschiried
602	17	9137– 9153	H. Kern-Engler, Möriken
264	9	4202– 4210	F. Krummenacher-Emmenegger, Entlebuch
991	20	15204–15223	W. Künzli, Nottwil
2850	5	43653–43657	Frau Marie Kummer, Riederalp
2475	5	38456–38460	Pietro Lepori, Taverne
3181	20	47996–48015	Hans Leu-Hui, Feuerthalen
2316	16	34928–34943	Willi Mastai-Wiesli, Uzwil
194	11	3250– 3260	Fritz Mathys, Rüeggisberg
2968	12	45350–45361	Marcel Morel, Chênens
3269	70	48925–48994	Coniugi Quaglia, Brissago
2401	40	37196–37235	Carlo Ramelli, Airolo
2772	5	42431–42435	E. Rochat, Vallorbe
2717	10	41566–41575	Léon Roth, Boncourt
180	5	3056– 3060	Frau P. Ryser, Büetigen
3071	9	46750–46758	Albert Sandmeier, Fahrwangen
2517	28	38910–38937	Kurt Schmid, Vevey
861	5	13125–13129	R. Simonetti, Laufen
2408	32	37444–37475	Firma Schenk & Cie, Locarno-Muralto
2159	5	34232–34236	Firma Schenk & Cie, Signau
2313	14	34892–34905	Willy Schmied-Hug, Subingen
1396	14	22136–22149	Marcel Tissot, St-Sulpice
2554	10	39363–39372	Karl Treffeisen, Pratteln
2819	28	43276–43303	Firma Trepp's Erben, Chur
980	15	15004–15018	Firtz Trüb, Neftenbach
671	32	10259–10290	Firma O. Zumbühl AG, Dietikon
2961	5	45295–45299	W. Zürcher, Schindellegi

(883²)

4600 Olten, den 1. Juli 1974 — Der Amtsgerichtspräsident von Olten-Gösgen

Es werden vermisst:

1. Schuldbrief Nr. 718, Pfandprotokoll Quarten Bd. II, im Betrag von Fr. 1378.78, datiert vom 25. Januar 1808;
Versicherungsbrief Nr. 2481, Pfandprotokoll Quarten, Bd. V im Betrag von Fr. 4900.–, datiert vom 3. Mai 1902,
beide lastend auf Parzelle Nr. 1039, Plan 24 und Parzelle Nr. 1191, Plan 21, Glitten, des Josef Gubser-Bless, Vorderdorf, Oberterzen, Gemeinde Quarten. Gegenwärtige Gläubigerin: Frau Marie Martin, Güetliweg 4, 8200 Schaffhausen.
2. Schuldbrief Nr. 2841, Pfandprotokoll Walenstadt Bd. 25, im Betrag von Fr. 10 000.–, datiert vom 25. März 1955 mit Kapitalvorgang von Fr. 25 000.—, lastend im 2. Rang auf der ehemaligen Parzelle Nr. 1276, Plan 24, Berschis, des Martin Stöckli-Geeler, Unterdorf, 8891 Berschis. Gläubiger: Th. Coray-Bianchi Erben, Loestrasse 42, Chur;
3. Inhaberschuldbrief Nr. 9289 im Betrage von Fr. 6000.—, datiert vom 24. September 1929 mit Kapitalvorgang von Fr. 77 000.–, lastend im 5. Rang auf Parzelle Nr. 679, Brühlgasse 40, Grundbuch St. Gallen, des Otto Heim-Scheuss, Folchartstrasse 24, 9000 St. Gallen. Heutige Schuldner: Einfache Gesellschaft zwischen: 1. Dudler-Baumgartner Peter, Kaufmann, 9400 Rorschacherberg, 2. Wahrenberger-Merk Ralf, Architekt, St. Gallen.
4. Versicherungsbrief Nr. 327 Pfandprotokoll Gossau, Bd. 2, im Betrag von Fr. 1000.–, datiert vom 19. April 1843;
Kaufschuldversicherungsbrief Nr. 2237, Pfandprotokoll Gossau, Bd. 9, im Betrag von Fr. 500.–, datiert vom 2. Juli 1872, beide lastend auf Parzelle Nr. 881 Grundbuch Gossau, St. Gallerstrasse 184, im 1. bzw. 2. Rang des Josef Fiegele, Amerbachstrasse 15, 4057 Basel.
5. Inhaberschuldbrief Nr. 12363, Pfandprotokoll Thal, Bd. BII, im Betrag von Fr. 5000.–, datiert vom 8. Juli 1960, lastend im 3. Rang auf Parzelle Nr. 1463 des Emil Kuhn, Buechsteig, Gemeinde Thal.
6. 13 Namenaktien der Familia Lebensversicherungsgesellschaft St. Gallen zu nom. Fr. 200.–:
Aktie Nr. 4404 mit Coupons 1–20, lautend auf Kath. Arbeiterverein St. Peter und Paul, Zürich, bzw. Jakob Laim, Kassier der kath. Arbeiter- und Angestelltenbewegung des Kantons Zürich, Uitikonerstrasse 22, 8952 Schlieren;
Aktie Nr. 4417 mit Coupons 1–9 und 13–18, lautend auf Daniel Dürr, Stadtbühlpark 3, 9202 Gossau;
Aktie Nr. 4499 mit Coupons 1–9 und 13–20, lautend auf Ernst Krummenacher, Spiltrücklistrasse 3, 9011 St. Gallen;
Aktien Nr. 4712, 4713, 4714, 4715, 4716 mit Coupons 1–9 und 14–18, lautend auf Christlichsoziale Kranken- und Unfallkasse der Schweiz, Sektion Schwyz;
Aktie Nr. 4834 mit Coupons 1–20, lautend auf Erben des Pfarrer Wilhelm Wüest sel.;
Aktie Nr. 4852 mit Coupons 1–20, lautend auf Peter Zimmermann, Scheibenackerstrasse 11, 9000 St. Gallen;
Aktie Nr. 4918 mit Coupons 1–20, lautend auf Luise Hutter, Postangestellte, 9444 Diepoldsau;
Aktien Nr. 4919 mit Coupons 1–20, lautend auf Helen Hutter, Postangestellte, 9444 Diepoldsau;
Aktie Nr. 4941 mit Coupons 1–9 und 14–20, lautend auf Alfred Perrig, med. dent., Rue du Simplon 2, 1800 Vevey;
alle vertreten durch Herrn Dr. Josef Hüppi, Rechtsanwalt, Poststrasse 9, 9000 St. Gallen.
7. Inhabersparheft Nr. 17/88 634–04 der St. Gallischen Kantonalbank, Filiale Rorschach, Guthaben per 31. Dezember 1973: Fr. 33 563.90;
8. Inhabersparheft Nr. 409.355–06 der St. Gallischen Kantonalbank St. Gallen. Saldo per 28. Juni 1974: Fr. 10 851.90.
9. Sparheft Nr. 10679 des Schweizer Verband der Raiffeisenkassen St. Gallen, lautend auf Elmar Baechtiger, Rosenbergstrasse 95, 9000 St. Gallen. Guthaben per 31. Mai 1974: Fr. 7931.–.
10. 5% Inhaber-Obligation Nr. 1813 zu Fr. 2000.– der Darlehenskasse Steinach, 9323 Steinach. Laufzeit 31. Dezember 1972 bis 31. Dezember 1976 mit Coupons 2–4 per 31. Dezember 1974 bis 31. Dezember 1976.

Die allfälligen Inhaber dieser Wertpapiere werden aufgefordert, Ziffern 1, 2, 3, 4, 5 innert eines Jahres, Ziffern 6, 7, 8, 9, 10 innert sechs Monaten vom Tage der ersten Veröffentlichung an vorzulegen und zwar: Ziffern 1 und 2 beim Bezirksgerichtspräsidium Sargans in 8887 Mels, Ziffern 3, 6, 7, 8, 9 beim Bezirksgerichtspräsidium St. Gallen III in 9004 St. Gallen, Ziffer 4, beim Bezirksgerichtspräsidium Gossau in 9202 Gossau SG, Ziffer 5 beim Bezirksgerichtspräsidium Unterrheintal in 9430 St. Margrethen und Ziffer 10 beim Bezirksgerichtspräsidium Rorschach, in 9400 Rorschach, ansonst die Wertpapiere kraftlos erklärt werden. (1081²)

9001 St. Gallen, den 24. August 1974 — Rekurskommission des Kantonsgerichts

Der allfällige Besitzer des Inhaber-Schuldbriefes vom 24. Juni 1963 über Fr. 10 000.–, lastend auf GB Solothurn Nr. 3046 im zweiten Rang, wird hiermit aufgefordert, diesen Titel innert Jahresfrist von der ersten Veröffentlichung an gerechnet, dem Amtsgerichtspräsidenten von Solothurn-Lebern vorzulegen, ansonst dieser Schuldbrief kraftlos erklärt wird. (117¹)

4500 Solothurn, den 28. Dezember 1973 — Der Amtsgerichtsschreiber von Solothurn-Lebern: R. Wirth

Die II. Zivilkammer des Obergerichtes des Kantons Zürich hat den Aufruf der folgenden vermissten Urkunde bewilligt:

Namenschuldbrief über Fr. 40 000.–, datiert 22. November 1939, lautend auf Dr. phil. Hans Witzig, geboren 1889, von Zürich, wohnhaft Mühlebachstrasse 84, Zürich 8, zugunsten der Spar- und Leihkasse Zurzach, lastend im 1. Rang auf acht Aren 16,3 m² Bauland an der Drusbergstrasse in Hirslanden-Zürich (am 8. Oktober 1947, 44,2 m² aus der Pfandhaft entlassen), urspr. Kat. Nr. 3725, jetzt 3891, Grundbuchblatt 1193, Plan 22, Grundprot. Hirslanden 19 S. 479, Pfandtitelverzeichnis 148; GBA Hottingen-Zürich.

Jedermann, der über das Schicksal dieser Urkunde Auskunft geben kann, wird aufgefordert, dem unterzeichneten Gericht binnen eines Jahres, von der ersten Publikation im Schweizerischen Handelsamtsblatt an, Anzeige zu machen. Sollte keine Meldung eingehen, würde die Urkunde als kraftlos erklärt. (661²)

8000 Zürich, den 30. April 1974 — Bezirksgerichtskanzlei Zürich 7. Abteilung

Die II. Zivilkammer des Obergerichtes des Kantons Zürich hat den Aufruf der folgenden vermissten Urkunde bewilligt:

Kassaobligation der Zürcher Kantonalbank zu Fr. 5000.– nom. 5%, Nr. D 823024, datiert den 11. Oktober 1967, Laufzeit 6 Jahre (ohne Coupons).

Jedermann, der über das Schicksal dieser Urkunde Auskunft geben kann, wird aufgefordert, dem unterzeichneten Gericht binnen sechs Monaten, von der ersten Publikation im Schweizerischen Handelsamtsblatt an Anzeige zu machen.

Sollte keine Meldung eingehen, würde die Urkunde als kraftlos erklärt. (887²)

8000 Zürich, den 4. Juli 1974 — Bezirksgerichtskanzlei Zürich 7. Abteilung

Le président II du Tribunal du district de La Chaux-de-Fonds somme le ou les détenteurs de la cédule hypothécaire au porteur de fr. 45 000.–, inscrite au registre foncier de La Chaux-de-Fonds le 23 février 1943 grevant en deuxième rang l'article 5711 du cadastre de La Chaux-de-Fonds, d'avoir à la produire dans le délai de six mois dès la première publication au greffe du Tribunal de La Chaux-de-Fonds, faute de quoi l'annulation en sera prononcée. (1048¹)

2300 La Chaux-de-Fonds, le 21 août 1974 — Le président du Tribunal II: F. Boand

Le détenteur du certificat No 3 de la Société Lionor SA portant sur les actions Nos 3 à 50, établi à Lausanne le 6 août 1958, est sommé de me le produire jusqu'au 15 janvier 1975. (882²)

1003 Lausanne, le 2 juillet 1974 — Le président du Tribunal civil du district de Lausanne: J. P. Cottier

Le président du Tribunal du district de Morges somme le détenteur inconnu du titre suivant de le déposer jusqu'au 20 janvier 1975 au greffe du Tribunal du district de Morges, sous peine d'en voir prononcer l'annulation:

cédule hypothécaire au porteur de fr. 140 000.–,constituée le 11 avril 1961 par la société anonyme S.I. La Roséatte SA, à Lausanne, inscrite sous No. 131 252 au Registre foncier du district de Morges et grevant en second rang l'immeuble dont la S.I. La Roséatte SA est propriétaire au territoire de la commune de Bussigny, chemin de Roséaz No. 24. (135¹)

1110 Morges, le 7 janvier 1974 — Le président: Weith

La pretura di Locarno-Campagna diffida:

lo sconosciuto detentore della cartella ipotecaria al portatore di nominali fr. 15 000.–, interesse al 4%, gravante in 1º grado la particella No 458 RFD di Verscio, di proprietà del signor Friedrich Brüderlin, 1919, fu Jakob, Verscio, iscrizione a Ufficio dei registri di Locarno del 16 aprile 1957, dg. No 1213, a volerla produrre a questa pretura entro il 15 settembre 1975, sotto la comminatoria dell'ammortamento. (1095²)

6600 Locarno, il 3 settembre 1974 — Per la pretura: G. Marioni, segr. ass.

Kraftloserklärungen - Annulations - Annullamenti

Das Zivilgericht des Kantons Basel-Stadt hat mit Entscheid vom 28. August 1974 das Depot-Teilzertifikat Nr. 5441 betreffend 1/10 der Rechte an einem Genussschein F. Hoffmann-La Roche & Co. AG und an einer Aktie D der SAPAC Ltd., ausgestellt durch die Allgemeine Treuhand AG Basel (sog. «Baby-Roche»), ohne Nominalwert, mit Coupons Nr. 53 ff., nach Ablauf der Auskündigungsfrist kraftlos erklärt. (1096)

4000 Basel, den 3. September 1974 — Zivilgerichtsschreiberei Basel-Stadt Prozesskanzlei

Die Fr. 4000.– 5¼% Kassen-Obligation der Solothurner Handelsbank Olten, Nr. 46552, lautend auf den Inhaber, mit Jahrescoupons per 15. Februar 1974 bis 15. Februar 1978 ist kraftlos erklärt. (1097)

4600 Olten, den 2. September 1974 — Der Amtsgerichtspräsident von Olten-Gösgen

Andere gesetzliche Publikationen
Autres publications légales
Altre pubblicazioni legali

Grastrocknungsgenossenschaft Sempach-Station in Liquidation, in Sempach-Station, Gemeinde Neuenkirch

Liquidations-Schuldenruf gemäss Artikel 913, 742 und 745 OR

Zweite Veröffentlichung

Die Generalversammlung der Genossenschafter hat am 31. März 1974 die Auflösung und Liquidation der Genossenschaft beschlossen. Allfällige Gläubiger werden gemäss Art. 742 OR aufgefordert, ihre Forderungen und sonstigen Ansprüche innert eines Monats nach der dritten Veröffentlichung dieses Schuldenrufes beim Liquidator der Genossenschaft Arnold Schürmann, Stadtstrasse 34, 6204 Sempach-Stadt, anzumelden. (A674²)

6204 Sempach-Stadt, den 31. August 1974 — Der Liquidator

Real Time Queues Holding

Schuldenruf

Zweite Veröffentlichung

Die ausserordentliche Generalversammlung vom 30. August 1974 hat die Auflösung der Gesellschaft per 30. August 1974 beschlossen.

Die Gläubiger der aufgelösten Gesellschaft werden hiermit aufgefordert, innert Monatsfrist ihre Ansprüche auf Befriedigung oder Sicherstellung anzumelden. (A681²)

6300 Zug, den 30. August 1974 — Real Time Queues Holding
Der Liquidator:
Dr. Hans Straub

Cofidem SA en liquidation, à Genève

Liquidation et appel aux créanciers conformément aux articles 742 et 745 CO

Troisième publication

Par décision du 6 août 1974, la société Cofidem SA, dont le siège est à Genève, a prononcé sa dissolution et son entrée en liquidation. Les créanciers sont invités à produire leurs créances avant le 1er octobre 1974, en mains de Me André Gillioz, 1, rue Céard à Genève. (A673¹)

1204 Genève, le 27 août 1974 — Le liquidateur

Terratest SA, à Lausanne

Liquidation et appel aux créanciers conformément aux articles 742 et 745 CO

Deuxième publication

Le 26 juin 1974, la société Terratest SA, à Lausanne, a prononcé sa dissolution et son entrée en liquidation. Les créanciers sont invités à produire leurs créances au siège de la société, Avenue Victor Ruffy 35, à Lausanne, jusqu'au 30 septembre 1974 au plus tard. (A680²)

1003 Lausanne, le 2 septembre 1974 — Les liquidateurs

Vydiax SA en liquidation, à La Chaux-de-Fonds

Liquidation et appel aux créanciers conformément aux articles 742 et 745 CO

Deuxième publication

Vydiax SA en liquidation à la Chaux-de-Fonds, prie Messieurs les créanciers de la société de bien vouloir faire valoir leurs créances d'ici au 30 septembre 1974, en s'adressant à Fiduciaire Hordès SA, Fausses-Brayes 19 à Neuchâtel. (A682²)

2001 Neuchâtel, le 3 septembre 1974 — Hordès SA

Cave di San Martino SA in liquidazione, Melide

Scioglimento di società e diffida ai creditori a senso degli articoli 742 e 745 CO

Terza pubblicazione

L'assemblea generale straordinaria degli azionisti del 30 agosto 1974 ha deciso lo scioglimento della Società e la sua messa in liquidazione.

I creditori della Società sono invitati a notificare i loro crediti presso la Bariffi & Wullschleger SA, Corso Elvezia 16, Lugano, nel termine di un mese dalla terza pubblicazione. (A675¹)

6900 Lugano, il 30 agosto 1974 — Il liquidatore:
f.to F. Wullschleger

Frenti Holding SA, in liquidazione, in Lugano

Scioglimento di società e diffida ai creditori a senso degli articoli 742 e 745 CO

Seconda pubblicazione

Con decisione assemblea del 17 dicembre 1973 la società ha deciso lo scioglimento e la messa in liquidazione.

I creditori della società vengono con la presente invitati a notificare i loro crediti in conformità a quanto previsto dagli art. 742 e 745 del Codice delle Obbligazioni entro tre mesi dalla data della terza pubblicazione del presente avviso.

Le notifiche dovranno essere inviate all'indirizzo della società c/o Fidinam SA, Via Pioda 14, Lugano. (A683²)

6900 Lugano, il 2 settembre 1974 — Il liquidatore: Fidinam SA

Bénéfice d'inventaire

Succession: Dupuis Georges Louis fils d'Ernest Georges, marié à Bernadette Hortense, née Aebischer, de Senarclens, né le 27 octobre 1924 à La Chaux, domicilié à La Chaux.
Lieu et date du décès: La Chaux, le 1er juin 1974.
Délai d'intervention: 22 novembre 1974. (A668²)

1304 Cossonay, le 30 août 1974 — Tribunal du district de Cossonay
Le président: E. Nicole

Mitteilungen Communications Comunicazioni

Verordnung über die vorläufige Erhöhung des Zolles auf Ölen zu Feuerungszwecken

(Vom 29. August 1974)

Der Schweizerische Bundesrat,

gestützt auf Artikel 5 des Zolltarifgesetzes vom 19. Juni 1959,

in der Absicht, den mit der Erhöhung des Zolles verfolgten Zweck zu gewährleisten,

verordnet:

Art. 1. Zollansätze

[1] Die Tarif-Nr. 2710.70 des schweizerischen Generalzolltarifs (Teil B, Einfuhr-Zolltarif) wird vorsorglicb wie folgt geändert:

Tarif-Nr.	Bezeichnung der Ware	Zollansatz Fr. je 100 kg brutto
ex 2710.	– Oele jeder Art zu Feuerungszwecken (Heizöl usw.):	
70	– – Rückstandsöle	1.10
74	– – andere	2.—

[2] Die Oberzolldirektion kann die bei der Einfuhr zu erhebenden Angaben in einem Gesamtansatz je 100 kg netto (Eigengewicht) der Ware zusammenfassen; dabei werden im Ergebnis Bruchteile bis 0,5 Rappen auf den nächsten Rappen abgerundet und Bruchteile von über 0,5 Rappen auf den nächsten Rappen aufgerundet.

Art. 2. Uebergangsbestimmungen

Den Ansätzen nach Artikel 1 Absatz 1 unterliegen:

a) alle Oele, für welche die Zollzahlungspflicht am Tage des Inkrafttretens dieser Verordnung oder später entsteht;
b) alle einer Zwischenabfertigung unterstellten Oele zu Feuerungszwekken, die erst nach Inkrafttreten dieser Verordnung endgültig zur Einfuhr abgefertigt werden.

Art. 3. Inkrafttreten

[1] Diese Verordnung tritt am 31. August 1974 in Kraft.

[2] Die Verordnung gilt bis zum Inkrafttreten des ihn ablösenden Bundesgesetzes oder bis zu dem Tage, an dem die Vorlage von der Bundesversammlung abgelehnt oder das betreffende Bundesgesetz in einer Volksabstimmung verworfen wird.

Bern, den 29. August 1974

Im Namen des Schweizerischen Bundesrates

Der Bundespräsident: Brugger

Der Bundeskanzler: Huber

Ordonnance majorant provisoirement les droits de douane sur les huiles pour le chauffage

(Du 29 août 1974)

Le Conseil fédéral suisse,

vu l'article 5 de la loi fédérale du 19 juin 1959 sur le tarif des douanes suisses;

afin d'assurer les moyens d'atteindre le but visé par l'augmentation des droits de douane,

arrête:

Article premier. Taux de droits de douane

[1] Le no 2710.70 du tarif général des douanes (partie B, tarif d'importation) est modifié à titre préventif comme il suit:

No du tarif	Désignation de la marchandise	Taux du droit Fr. par 100 kg brut
ex 2710.	– huiles de tout genre pour le chauffage:	
70	– – huiles résiduelles	1.10
74	– – autres	2.—

[2] La Direction générale des douanes peut réunir en un taux global par 100 kg net (poids effectif de la marchandise) les redevances dues lors de l'importation. Les fractions ne dépassant pas 0,5 centime sont arrondies au centime inférieur; celles de plus de 0,5 centime, au centime supérieur.

Art. 2. Dispositions transitoires

Sont passibles des taux selon l'article premier, 1er alinéa:

a) Toutes les huiles pour lesquelles l'assujettissement aux droits de douane commence le jour de l'entrée en vigueur de la présente ordonnance ou plus tard;
b) Toutes les huiles pour le chauffage faisant l'objet d'un dédouanement intérimaire qui sont dédouanées définitivement à l'importation après l'entrée en vigueur de la présente ordonnance.

Art. 3. Entrée en vigueur

[1] La présente ordonnance entre en vigueur le 31 août 1974.

[2] Elle a effet jusqu'à l'entrée en vigueur de la loi fédérale qui la remplacera ou jusqu'à la date du rejet du projet par l'Assemblée fédérale ou du rejet de ladite loi en votation populaire.

Berne, le 29 août 1974

Au nom du Conseil fédéral suisse:

Le président de la Confédération, Brugger

Le chancelier de la Confédération, Huber

Liste des suppléments de «La Vie économique»

Envoi contre versement préalable au compte de chèques postaux 30–520 Feuille officielle suisse du commerce, Berne, ou contre remboursement.

Nos		Fr.
1	Contribution à l'étude des prix du pain en Suisse (1928)	1.80
3	La marge des prix dans le commerce suisse de la boucberie et de la cbarcuterie (1929)	1.80
4	Production et commerce du ciment en Suisse (1929)	3.35
5	Exposé d'ensemble sur les statistiques périodiques de l'Office fédéral du travail (1929)	1.80
7	La marge des prix dans le commerce de détail des cbarbons en Suisse (1930)	3.35
10	La formation des prix du café en Suisse (1931)	3.35
11	Les frais de production et la formation des prix du vin en Suisse (1931)	3.35
13	L'économie suerière de la Suisse (1932)	3.35
15	Le commerce des papiers peints en Suisse (1933)	1.80
17	Contribution à l'étude du problème des grands magasins (1933)	1.80
20	Evolution et situation du commerce de détail des produits alimentaires en Suisse. L'entreprise à magasin unique, La Migros SA (1935)	3.35
21	Les coopératives agricoles de consommation et l'Association des coopératives agricoles de la Suisse orientale VOLG (1935)	1.80
22	Le commerce des produits alimentaires exercé par des sociétés coopératives (1936)	3.35
24	Les tarifs des annonces de journaux (1937)	1.80
25	La situation de l'industrie des pâtes alimentaires en Suisse (1937)	2.35
27	Pierres et terres, bois et verres, papier et carton (1937)	2.85
28	L'Union des sociétés suisses de consommation. Divers aperçus rétrospectifs, comparaisons et considérations générales (1938)	3.35
30	Le coût de la construction et du logement en Suisse (1938)	3.90
31	Fabrication des denrées alimentaires, etc., sans les produits du sol; industrie de l'habillement et de la confection, avec le commerce de la brancbe; cuir, caoutchouc, revêtements du sol (1938)	2.85
32	La situation du métier de coiffeur en Suisse (1939), avec exposé complémentaire (1945)	5.—
34	Expertise sur la concurrence faite par l'Uniprix SA. à Vevey, et autres établissements du commerce de détail (1939)	2.30
35	Fer et autres métaux non précieux (1939)	2.85
38	La situation de l'industrie du vêtement pour bommes en Suisse (1941)	4.40
41	L'approvisionnement de la Suisse en matières grasses comestibles (1943)	6.60
42	Budgets familiaux de la population salariée 1936/37 et 1937/38 (1942)	6.70
44	Contribution à l'étude du problème du minimum indispensable à l'existence (1943)	2.85
46	La situation économique des entreprises de teintureries et de nettoyage chimique des vêtements (1946)	2.85
48	Le commerce de la chaussure en Suisse (1948)	10.20
52	La formation des prix dans l'industrie suisse de la pierre naturelle à bâtir (1949)	6.—
53	Textiles (industrie et commerce) (1950)	5.25
55	La question des réserves de crise avec privilège fiscal (1951)	4.75
56	L'industrie hôtelière suisse (1952)	5.50
57	La concurrence dans le secteur de la construction (1953)	6.80
58	Taux de salaire et heures de travail fixés dans des contrats collectifs 1949–1952 (1953)	9.70
60	Aide à la population alpine par l'établissement d'industries (1955)	6.30
61	Taux de salaire et beures de travail fixés dans les contrats collectifs 1952 à 1955 (1956)	9.70
62	Les mesures fédérales en faveur de la population montagnarde (1956)	6.30
63	L'encouragement à la construction de logements économiques (1956)	5.—
64	Les relations entre la Confédération et les groupements économiques (1957)	4.75
65	Taux de salaire et heures de travail fixés dans les contrats collectifs 1949, 1955 à 1957 (1958)	9.70
66	La situation économique et sociale de la population montagnarde suisse (1959)	10.85
67	Le contrôle des loyers et son abolition future (1959)	3.85
68	Les taux de salaire et la durée du travail dans les contrats collectifs 1949, 1957 à 1959 (1960)	11.35
69	Petites actions et actions sans valeur nominale (1961)	3.85
70	Taux de salaire et durée du travail dans les contrats collectifs de travail 1959 à 1961 (1962)	12.35
71	Régime des vacances et jours fériés prévu par les conventions collectives de travail, octobre 1962 (1963)	4.—
72	Le marché locatif et la politique en matière de logements (1963)	6.—
73	Taux de salaire et beures de travail dans les contrats collectifs 1961 à 1963 (1964)	13.—
75	L'indice suisse de la productlon industrielle (1965)	3.50
76	Taux de salaire et heures de travail fixés dans des contrats collectifs 1963–1965 (1966)	13.—
77	Revision de l'indice suisse des prix à la consommation (1966)	3.60
78	Taux de salaire et heures de travail fixés dans des conventions collectives de travail 1965–1967 (1968)	14.—
79	L'indice suisse des prix à la consommation sur la base de 1966 (1969)	5.—
80	Taux de salaire et heures de travail fixés dans les conventions collectives 1967 à 1969 (1970)	23.50
81	La publicité sous forme de cadeaux réclame aux consommateurs (1971)	6.50
83	Objectifs, instruments et organes de la politique conjoncturelle (1972)	8.—
84	Les taux de salaire et la durée du travail prévus par les conventions collectives de 1969 à 1971 (1972)	25.—
85	Manuel de statistique sociale suisse 1932–1971 (1973)	40.—
86	Taux de salaires et heures de travail fixés dans des conventions collectives de travail 1971–1973 (1974)	30.—
—	Les résultats des statistiques sociales de la Suisse arrêtés à fin de 1931 (1932)	8.—
—	Les cartels et la concurrence en Suisse (1957)	20.—
—	Etude critique de la règlementation publique et privée de la concurrence dans l'industrie horlogère suisse (1959)	11.35
—	Liste des associations professionnelles et associations économiques de Suisse (12e édition 1968)	7.—
—	La perception de la taxe pour le service dans les cafés et restaurants (1971)	5.50
—	Liste des associations professionnelles et économiques de la Suisse (13e édition 1974)	10.—

Edition: Feuille officielle suisse du commerce, Effingerstr. 3, 3011 Berne

Lohnsätze und Arbeitszeiten in Gesamtarbeitsverträgen 1971—1973

Mitte Juli erschien als Sonderheft Nr. 86 der «Volkswirtschaft» eine Publikation des Bundesamtes für Industrie, Gewerbe und Arbeit über

Lohnsätze und Arbeitszeiten in Gesamtarbeitsverträgen 1971–1973.

Die Veröffentlicbung entbält die Ergebnisse der bei den Berufsverbänden der Arbeitgeber und Arbeitnehmer jährlicb im Herbst durcbgeführten Erbebungen über die in zweiseitig korporativen Gesamtarbeitsverträgen festgelegten Lobnsätze und Arbeitszeiten. Sie erstreckt sicb auf die Jabre 1971–1973 und umfasst mehr als 4000 Lohnpositionen aus allen Erwerbszweigen, gegliedert nach Arbeiterkategorien und dem örtlicben Geltungsbereich. Die Publikation ist eine überarbeitete Neuauflage früherer Sonderbefte. Die systematische Darstellung vermittelt einen umfassenden Ueberbliek über den Stand und die Entwicklung der Tariflöbne und stellt für alle Kreise, die sich mit Lohnfragen befassen, ein wertvolles Orientierungsmittel dar. Der Text des Sonderheftes ist gemiscbtspracbig.

Der Preis des Einzelheftes beträgt Fr. 30.–.

Das Sonderbeft kann beim Verlag des Schweizerischen Handelsamtsblattes gegen Vorauszahlung von Fr. 30.– auf Postcheckkonto 30–520 Schweizerisches Handelsamtsblatt, Bern, bezogen werden.

Taux de salaires et heures de travail fixés dans des conventions collectives de travail, 1971—1973

Un 86e supplément de «La Vie économique» publié par l'Office fédéral de l'industrie, des arts et métiers et du travail a paru à mi-juillet; il est intitulé:

Taux de salaires et heures de travail fixés dans des conventions collectives de travail, 1971–1973.

On y trouve les résultats des enquêtes menées chaque année en automne, auprès des associations professionnelles des employeurs et des travailleurs, sur les taux de salaires et la durée du travail prévus par les conventions collectives. Le supplément porte sur les années 1971 à 1973 et mentionne plus de 4000 taux de salaires pratiqués dans l'ensemble des brancbes d'activité et classés selon les catégories de travailleurs, ainsi que d'après le champ d'application des conventions. La publication est une réédition remaniée de suppléments antérieurs de «La Vie économique». Cette étude systématique, qui donne une vue d'ensemble du niveau et du mouvement des salaires, constitue une précieuse source de renseignements pour tous ceux qui s'intéressent aux problèmes de la rémunération du travail. Le texte de ce supplément est rédigé dans les trois langues officielles.

Le prix de l'exemplaire a été fixé à 30 francs.

Cette publication peut être obtenue contre versement préalable de fr. 30.– au compte de chèques postaux 30–520 Feuille officielle suisse du commerce, Berne.

Postüberweisungsdienst mit dem Ausland
Service international des virements postaux

Unverbindliche Umrechnungskurse ab 5. September 1974
Cours de conversion sans engagement, dès le 5 septembre 1974

Algerien/Algérie	100 Dinars	= Fr. 71.30
Belgien/Luxemburg Belgique/Luxembourg	100 Fr. belges	= Fr. 7.72
Dänemark/Danemark	100 Kronen	= Fr. 49.45
Deutschland/Allemagne	100 DM	= Fr. 114.05
Frankreich/France	100 FF	= Fr. 63.35
Grossbritannien und Nordirland/ Grande-Bretagne et Irlande du Nord	1 £ Sterl.	= Fr. 7.04
Italien/Italie	100 Lire	= Fr —.4630
Japan/Japon	100 Yen	= Fr. 1.01¼
Marokko/Maroc	100 DH	= Fr. 69.30
Niederlande/Pays-Bas	100 Florins	= Fr. 112.05
Norwegen/Norvège	100 Kronen	= Fr. 54.85
Oesterreich/Autriche	100 Schilling	= Fr. 16.10
Schweden/Suède	100 Kronen	= Fr. 67.80

Redaktion: Handelsabteilung des Eidg. Volkswirtschaftsdepartementes, Bern
Rédaction: Division du commerce du Département fédéral de l'économie publique, Berne

Kanton Basel-Landschaft

Ausgabe einer

8% Anleihe 1974—86 von Fr. 30 000 000

bestimmt zur Konversion bzw. Rückzahlung der am 30. September 1974 fällig werdenden 2¾% Anleihe von 1954–74 von Fr. 6 000 000 und zur Beschaffung der Mittel für die Erhöhung des Grundkapitals der Basellandschaftlichen Kantonalbank.

Anleihebedingungen:

Laufzeit: längstens 12 Jahre

Abschnitte: Inhabertitel von Fr. 1000.–, Fr. 5000.– und Fr. 100 000.– mit Jahrescoupons per 30. September

Kotierung: Basler und Zürcher Börse

Ausgabepreis: 101%

Konversionsanmeldungen und Barzeichnungen werden in der Zeit vom

9. bis 13. September 1974, mittags,

von den Banken spesenfrei entgegengenommen, wo auch Prospekte, Konversions- und Zeichnungsscheine zur Verfügung stehen.

6. September 1974

Basellandschaftliche Kantonalbank

Verband Schweizerischer Kantonalbanken

Kartell Schweizerischer Banken

Metallwaren-Holding AG, Zug

Einladung zur 87. ordentlichen Generalversammlung der Aktionäre

Samstag, den 21. September 1974, 15.30 Uhr, in der Kantine der Verzinkerei Zug AG, Baarerstrasse 100 (Eingang Florastrasse), Zug.

Traktanden:

1. Abnahme des Geschäftsberichtes des Verwaltungsrates, der Jahresrechnung 1973/74 und des Berichtes der Kontrollstelle.
2. Entlastung des Verwaltungsrates.
3. Beschlussfassung über die Verwendung des Jahresergebnisses.
4. Wahlen.

Der Geschäftsbericht, die Jahresreechnung mit dem Antrag des Verwaltungsrates über die Verwendung des Jahresergebnisses und der Bericht der Kontrollstelle liegen ab 9. September am Sitz der Gesellschaft zur Einsichtnahme durch die Aktionäre auf.
Stimmkarten zur Teilnahme an der Generalversammlung können gegen Ausweis des Aktienbesitzes und unter Einreichung eines Nummernverzeichnisses bis spätestens am 20. September 1974 am Sitz der Aktionäre in Zug bezogen werden. Stellvertretung ist gemäss Gesellschaftsstatuten nur durch Aktionäre gestattet. Vorbehalten bleibt die gesetzliche Vertretung.

Zug, den 19. August 1974

Im Namen des Verwaltungsrates
Der Präsident: Heinz Buhofer

Skilift Pany AG

Einladung zur 2. Generalversammlung der Aktionäre

Samstag, den 28. September 1974, 15 Uhr, im Schulhaus Pany GR.

Traktanden:

1. Begrüssung.
2. Protokoll der letzten Generalversammlung.
3. Geschäftsbericht des Verwaltungsrates.
4. Abnahme der Betriebsrechnung 1973/74.
5. Wahl der Kontrollstelle.
6. Orientierung über Restaurant-Neubau.
7. Verschiedenes und Umfrage.

Skilift Pany AG

«AGRUNA» AG für Grundbesitz, Zug

Einladung zur ordentlichen Generalversammlung

auf Montag, den 14. Oktober 1974, 11.30 Uhr, im Hotel Oehsen, Kolinplatz, Zug.

Traktanden:

1. Vorlage des Jahresberichtes sowie des Revisorenberichtes pro 1973/74 und Genehmigung der Jahresrechnung 1973/74.
2. Décharge-Erteilung an den Verwaltungsrat.
3. Beschlussfassung über die Verteilung des Reingewinnes 1973/74.
4. Wahlen.
5. Diverses.

Jahresbericht, Revisorenbericht und Jahresrechnung liegen zur Einsichtnahme durch die Aktionäre am Sitze der Gesellschaft und bei der Privatbank & Verwaltungsgesellschaft, Zürich, sowie bei den Herren Lombard, Odier & Cie, Genf, auf. Bei diesen beiden Banken sind auch die Eintritts- und Stimmkarten zur Generalversammlung bis und mit 11. Oktober 1974 erhältlich.

Zug, den 21. August 1974

Der Verwaltungsrat

Wer nicht inseriert ... wird vergessen!

Skilifte Rüschegg AG, Rüschegg

Einladung zur 18. ordentlichen Generalversammlung der Aktionäre

auf Donnerstag, den 19. September 1974, 14.30 Uhr, ins Hotel-Restaurant Eywald, Rüschegg-Heubach.

Traktanden:

1. Protokoll der 17. ordentlichen Generalversammlung vom 27. September 1973.
2. Abnahme des Geschäftsberichtes, der Jahresrechnung und des Revisionsberichtes pro 1973/74; Entlastung des Verwaltungsrates.
3. Beschlussfassung über die Anträge des Verwaltungsrates.
4. Wahl eines Mitgliedes des Verwaltungsrates.
5. Wahlen in die Kontrollstelle.
6. Verschiedenes.

Die Eintritts- und Stimmkarten sind vor der Generalversammlung (ab 5. September 1974), unter Vorweisung der Aktientitel, bei folgenden Ausgabestellen zu beziehen:

Spar- und Leihkasse Bern
Amtersparniskasse Schwarzenburg
Gemeindeschreiberei Rüschegg-Gambach

Der Jahresbericht mit Bilanz, Gewinn- und Verlustrechnung per 30. Juni 1974, der Revisorenbericht sowie das Protokoll der 17. ordentlichen Generalversammlung vom 27. September 1973 können ab 5. September 1974 auf dem Büro der Verwaltung in Bern, c/o Advokaturbüro Dr. R. Lüthi, Waisenhausplatz 14, 3011 Bern, eingesehen werden.

Nach dem offiziellen Teil der Generalversammlung sind die Aktionäre zu einem Imbiss eingeladen.

Skilifte Rüschegg AG
Die Verwaltung

Skilift Rossberg AG, Oberwil i.S.

Einladung der Aktionäre zur ordentlichen Generalversammlung

Samstag, den 28. September 1974, um 14 Uhr, im Restaurant Niederhornblick auf dem Rossberg, Oberwil i.S.

Geschäftsbericht und Rechnungsbericht liegen zur Einsichtnahme 10 Tage vor der Generalversammlung in der Gemeindeschreiberei Oberwil auf.

Traktanden:

1. Genehmigung des Protokolls der Generalversammlung vom 29. September 1973.
2. Abnahme der Gewinn- und Verlustrechnung und der Bilanz per 30. Juni 1974.
   Abnahme des Geschäftsberichtes des Präsidenten.
   Entlastung des Verwaltungsrates und der Kontrollstelle.
3. Unvorhergesehenes.

Im Auftrag des Verwaltungsrates:
Der Sekretär

Luftseilbahn Flüelen — Eggberge AG, Altdorf

Ordentliche Generalversammlung der Aktionäre

Samstag, den 21. September 1974, um 14.30 Uhr, im Hotel Goldener Schlüssel in Altdorf.

Traktanden:

1. Abnahme des Geschäftsberichtes, der Gewinn- und Verlustrechnung pro 1973 sowie des Berichtes der Kontrollstelle.
2. Entlastung der Verwaltungsorgane.
3. Umfrage.

Die Zutrittskarten zur Generalversammlung können Samstag, den 21. September 1974, ab 13.30 Uhr, im Hotel Goldener Schlüssel in Altdorf gegen Vorlage der Titel oder einer schriftlichen mit der Nummernangabe versehenen Depotbescheinigung der Bank bezogen werden.

Die Bilanz, die Gewinn- und Verlustrechnung sowie der Bericht der Kontrollstelle liegen ab 11. September 1974 im Büro des unterzeichneten Präsidenten, Besslerweg 1, Altdorf, zur Einsichtnahme auf.

Abgabe von Freibilletten:

Gemäss Beschluss des Verwaltungsrates erhalten die Aktionäre gegen Abgabe von Coupon Nr. 9 unserer Aktien am Billettschalter der Talstation in Altdorf 2 Freibillette. Die Einlösung der Coupons Nr. 9 erfolgt bis 31. Dezember 1975, der Coupons Nr. 8 noch bis 31. Dezember 1974.

Altdorf, den 3. September 1974

Luftseilbahn Flüelen-Eggberge AG, Altdorf
Für den Verwaltungsrat:
Der Präsident: Dr. L. Lusser

Légeret SA, Villeneuve

Messieurs les actionnaires sont convoqués en

assemblée générale ordinaire

jeudi le 10 octobre 1974, à 11 h., à l'Hôtel des Martinets, Les Plans sur Bex.

Ordre du jour:

1. Rapport du conseil d'administration.
2. Rapport de l'organe de contrôle.
3. Approbation des comptes, décisions concernant le résultat et décharge à donner au conseil d'administration pour sa gestion.
4. Nominations statutaires.
5. Divers.

Pour assister et voter à l'assemblée générale, Messieurs les actionnaires doivent présenter, soit leurs actions, soit des attestations de dépôt pour leurs titres.

Conformément à la loi le bilan, le compte de profits et pertes et le rapport des contrôleurs seront à la disposition des actionnaires au siège de la société dès le 22 septembre 1974.

Villeneuve, le 8 septembre 1974

Le conseil d'administration

Ateliers des Charmilles SA, Genève

Paiement du dividende

Le dividende de l'exercice 1973/1974 fixé par l'assemblée générale ordinaire des actionnaires du 6 septembre 1974 est payable à partir du lundi 9 septembre 1974

- Pour les actions «A» au porteur, sur présentation du coupon Nº 19, à raison de fr. 60.– (soixante) brut, soit fr. 42.– (quarante deux) net par action après déduction de l'impôt anticipé.
- Pour les actions «B» nominatives, sur présentation du coupon Nº 5, à raison de fr. 12.– (douze) brut, soit fr. 8.40 (huit francs et quarante) net par action après déduction de l'impôt anticipé.

Domicile de paiement: Société de Banque Suisse, Genève

Le conseil d'administration

Das Kriterium der Lochkartengeräte.

Rund um die Lochkarte oder allorgan-full-service.

Erstens.

Bei uns in der allorgan ag in Holziken (bei Aarau) heisst «Rund um die Lochkarte» zweierlei:
- dass unser Angebot von A bis Z reicht, also vom Stanzen bis zum Sortieren. Und dass das für uns grosse Geräte sind. So gross, wie für grosse Konkurrenten erst der Computer. In Sachen Beratung und Service ist das ein kleiner Gedanke wert.
- dass sich unser Angebot auf geprüfte, bewährte und hart selektionierte Weltprodukte konzentriert. Oder was meinen Sie zu Referenzen wie HASLER oder JUKI...

Zweitens.

Auch «allorgan-full-service» heisst bei uns zweierlei:
- dass unser Service von A bis Z reicht, also von der Beratung bis zur Pflege Ihrer Geräte Jahre danach. Wir sind verantwortlich.
- Deshalb beschäftigen wir nicht weniger als 18 Elektroniker. Fachmänner sorgen dafür, dass Sie und wir erfolgreiche Partner werden. Sind. Und bleiben. Es ist kein Zufall, dass wir von Holziken aus operieren: Kreuzung N1/N2. Es ist aber auch... schön hier. Ihr Besuch bei uns im Grünen würde sich schon deshalb lohnen!

Drittens.

Dieser Coupon schafft den Kontakt zu Ihrem Partner «Rund um die Lochkarte» und ist die Eintrittskarte um in den Genuss des vorbildlichen allorgan-full-service zu kommen.

COUPON — — — — — — — — — — —
«Kriterium der Lochkartengeräte»
Bitte senden Sie uns unverbindlich Ihre komplette Dokumentation und Ihre Referenzliste. Besten Dank.

Firma: SHAB

Sachbearbeiter:

Tel.:

Einsenden an: allorgan ag, 5043 Holziken

Generalvertretung für die Schweiz:
5043 Holziken bei Aarau
Im Bändli
Tel. 064 81 35 35 Telex 68301

allorgan ag

Filialbetrieb:
1212 Grand-Lancy 1 (Genève)
5, chemin des Fraisiers
Tel. 022 93 03 10 Telex 28 92 62

Für Ordnung in Lager, Werkstatt und Archiv:

bietet Ihnen RHEEM SAFIM in jedem Fall eine Kolumbus-Ei-artige Lösung.

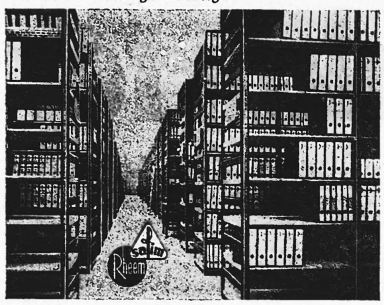

Mit den genormten RHEEM SAFIM-Bauelementen können Sie sämtliche Betriebseinrichtungen, wie z.B. Lagergestelle, Archivgestelle, Arbeitstische und vieles mehr, selber zusammenstellen oder durch uns montieren lassen.

Ein einfaches,
... aber geniales System.

RHEEM SAFIM

Rheem Safim SA
Eichstr. 29/31 8152 Glattbrugg
Telefon 01/810 06 06

Für nähere Unterlagen bitte diesen Coupon einsenden.

Name/Firma _____

Adresse _____

Postleitzahl/Ort _____

Saturn AG
Treuhand- und Revisionsgesellschaft
8023 Zürich Postfach 3115
Lintheschergasse 13 ✆ 01 27 79 40

Buchheltungen — Steuerberatungen
Jahresabschlüsse — Erbiellungen
Revisionen — Expertisen
Geschäftsführungen — Verwaltungen

Rüegg-Naegeli zeigt etwas: 11

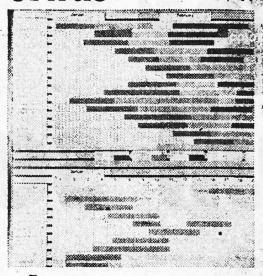

Planungsgeräte

Jederzeit wissen, worauf es ankommt, auf wen es ankommt, wann es darauf ankommt, mit **RN Dispograph®** Planungs- und Kontrollgeräten vom Hersteller

Rüegg-Naegeli
8022 Zürich, Beethovenstrasse 49
Telefon 01/270 250
7000 Chur, Quaderstrasse 17
Telefon 081/22 52 83
6003 Luzern, Pilatusstrasse 2
Telefon 041/22 35 38
8152 Glattbrugg, Kanalstrasse 19
Telefon 01/810 41 41

Stempel u. Gravier AG
8022 Zürich

Stempel Gravuren Schilder
Limmatquai 32
Tel. 051 / 32 61 89

An sehr guter Lage in **8004 Zürich** (Stauffacherquai) sind noch einige angenehme, sonnige

Büroräume

zu vermieten. Ausbau-Standard: Spannteppiche, Schallschluckdecken, Beleuchtung eingebaut, Telefonanschlüsse. Günstiger Mietzins. Bestens geeignet für Verbandssekretariat, Treuhandbüro, Anwälte oder irgendwelche Verwaltungstätigkeit.

Chiffre 44–23090, Publicitas, 8021 Zürich

Müller-Gysin AG
Internationale Transporte
4023 Basel
Telefon 061 34 67 00 – Telex 62 172

Das **Depositenheft Nr. 95 597/03 MBZ,** ausgestellt von der Migros Bank mit einem Guthaben von Fr. 28 200.– per 15. Juli 1974, wird vermisst.

Allfällige Inhaber dieses Depositenheftes werden hiermit aufgefordert, dieses innert 6 Monaten, von heute an gerechnet, an den Schaltern der Migros Bank vorzuweisen, widrigenfalls dieses Depositenheft als kraftlos erklärt und an dessen Stelle ein neues ausgestellt würde.

Zürich, den 3. September 1974

Migros Bank

Incinérateur à déchets «LOHNER»

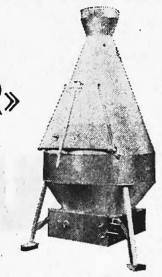

Sûr – propre
pratique – économique

Fonctionne
sans fumée ni odeurs.

Elimine papiers, cartons, bois, cageots, emballages.
Pas de combustible d'appoint.

Conforme aux exigences de la protection de l'environnement.

Brevet ✠ 540 463.

BON pour une documentation gratuite à:
Jacques LOHNER, case 86,
1012 Lausanne-Chailly, tél. (021) 32 97 51/52.

Veuillez envoyer votre prospectus sans engagement à

Nom et prénom: _____

Adresse: _____

Je désire une démonstration sans engagement: oui – non.

COMPTOIR SUISSE Stand 1215 – Terrasse 12
Tél. au stand (021) 21 34 53

Der

SHAB-Leserkreis

ist kaufkräftig

Nutzen Sie diese Kaufkraft

Inserieren Sie!

Neu in der Schweiz
Commodore AG
=
Rechner für den kühlen Rechner. Beispiel Bürorechner

E 12
12 Stellen, Festkomma, alle 4 Grundoperationen, Kettenmultiplikation, Kettendivision, Vornullenunterdrückung, Überlaufanzeige, Minusanzeige, Konstante, Speicher, % Automatic, 220 V-Anschluss, Kaufm. Rundung, Abmessung 312 × 150 × 50 mm, 12 Monate Garantie.

152 P
15 Stellen, Schreibwerk, Fliesskomma, Festkomma, alle 4 Grundoperationen, Kettenmultiplikation, Kettendivision, Vornullenunterdrückung, Überlaufanzeige, Minusanzeige, Konstante, 2 Speicher, Wurzelautomatic, % Automatic, 220 V-Anschluss, Kaufm. Rundung, Abmessung 240 × 280 × 105 mm, 12 Monate Garantie.

Rechnen Sie mit Commodore-Rechnern. Und Sie rechnen gut.

commodore
Commodore AG Schweiz Bahnhofstr. 76 5001 Aarau Tel. 064-24 64 61/62 TLX 68022 cbm ch

Bestell- und Informationscoupon

◯ Senden Sie mir bitte Prospektunterlagen

◯ Ich bestelle per Nachnahme folgende Rechner

MM 6	zu Fr. 69.90	Stck.	MM 2 SR	zu Fr. 298.–	Stck.
MM 3 R	zu Fr. 159.–	Stck.	SR 36	zu Fr. 555.–	Stck.
MM 3 MRT	zu Fr. 225.–	Stck.	E 12	zu Fr. 360.–	Stck.
MM 3 SR	zu Fr. 199.–	Stck.	121 P	zu Fr. 820.–	Stck.
MM 3 MC	zu Fr. 298.–	Stck.	152 P	zu Fr. 1150.–	Stck.

Rückgabegarantie: Sollte Ihnen der bestellte Rechner nicht gefallen, senden Sie ihn innert 10 Tagen an uns zurück und Sie erhalten von uns den vollen Kaufbetrag zurückerstattet.

Firma _____ Sachbearbeiter _____

Ort _____ Telefon _____

Unterschrift _____ H

Coupon ausschneiden und einsenden an:
Commodore AG Schweiz, Bahnhofstr. 76, 5001 Aarau

Wir sind ein grösseres Fabrikationsunternehmen der Lebensmittelbranche, in unmittelbarer Nähe von Bahnhof und Autobahnanschluss gelegen.

Für den Eintritt in unsere **Finanzbuchhaltung suchen wir** einen selbständigen

Buchhalter

Als **Sachbearbeiter Tochtergesellschaften** führen Sie Hauptbuch und Kostenstellenbuchhaltungen unserer Tochtergesellschaften und erstellen die Abschlüsse. Eine Mitarbeiterin wird Sie dabei tatkräftig unterstützen. Modernste Anlagen der mittleren Datentechnik befreien Sie grösstenteils von Routinearbeiten.

Wir verlangen:
- eine gute theoretische Ausbildung
- selbständiges Arbeiten
- Bilanzsicherheit (nicht absolut Bedingung, müsste aber kurzfristig erarbeitet werden)
- Sprachkenntnisse wären von Vorteil

Wir bieten:
- Leistungs-Salär
- die üblichen Sozialleistungen
- günstige Verpflegungsmöglichkeit in der betriebseigenen Kantine
- auf Wunsch Lösung des Wohnungsproblems

Rufen Sie uns bitte an für eine erste unverbindliche Kontaktnahme oder senden Sie uns Ihre Offerte mit Lebenslauf, Handschriftprobe und Foto an

Gebrüder Kunz
Fleisch- und Wurst-Produktions AG
8865 Bilten, Telefon 058 / 38 16 16

Zu vermieten auf Anfang 1975 im

Dreispitz-Areal, Basel

3000 m² Lagerraum

Geleiseanschluss, gedeckte Laderampe und Hebebühne.

Die Vermietung erfolgt gesamthaft, evtl. Aufteilung auf 2 Mieter möglich.

Ein- und Auslagerung kann übernommen werden.

Aktiengesellschaft Bronner & Cie, Basel
Telefon 061 / 23 30 23