Objekttyp: **Issue**

Zeitschrift: **Schweizerisches Handelsamtsblatt = Feuille officielle suisse du commerce = Foglio ufficiale svizzero di commercio**

Band (Jahr): **104 (1986)**

Heft 236

PDF erstellt am: **12.07.2024**

Nutzungsbedingungen

Die ETH-Bibliothek ist Anbieterin der digitalisierten Zeitschriften. Sie besitzt keine Urheberrechte an den Inhalten der Zeitschriften. Die Rechte liegen in der Regel bei den Herausgebern.
Die auf der Plattform e-periodica veröffentlichten Dokumente stehen für nicht-kommerzielle Zwecke in Lehre und Forschung sowie für die private Nutzung frei zur Verfügung. Einzelne Dateien oder Ausdrucke aus diesem Angebot können zusammen mit diesen Nutzungsbedingungen und den korrekten Herkunftsbezeichnungen weitergegeben werden.
Das Veröffentlichen von Bildern in Print- und Online-Publikationen ist nur mit vorheriger Genehmigung der Rechteinhaber erlaubt. Die systematische Speicherung von Teilen des elektronischen Angebots auf anderen Servern bedarf ebenfalls des schriftlichen Einverständnisses der Rechteinhaber.

Haftungsausschluss

Alle Angaben erfolgen ohne Gewähr für Vollständigkeit oder Richtigkeit. Es wird keine Haftung übernommen für Schäden durch die Verwendung von Informationen aus diesem Online-Angebot oder durch das Fehlen von Informationen. Dies gilt auch für Inhalte Dritter, die über dieses Angebot zugänglich sind.

Ein Dienst der *ETH-Bibliothek*
ETH Zürich, Rämistrasse 101, 8092 Zürich, Schweiz, www.library.ethz.ch

http://www.e-periodica.ch

Schweizerisches Handelsamtsblatt
Feuille officielle suisse du commerce
Foglio ufficiale svizzero di commercio

Redaktion: Effingerstr. 3, Postfach 2170, 3001 Bern ✆ 031 61 22 21
Preise: Kalenderjahr Fr. 67.–, halbj. Fr. 40.–, Ausland Fr. 85.– jährlich
Inserate: Publicitas, 3001 Bern ✆ 031 65 11 11, pro mm 64 Rp.
Erscheint täglich, ausgenommen an Sonn- und Feiertagen

Rédaction: Effingerstr. 3, case postale 2170, 3001 Berne ✆ 031 61 22 21
Prix: Année civile fr. 67.–, un semestre fr. 40.–, étranger fr. 85.– par an
Annonces: Publicitas, 3001 Berne ✆ 031 65 11 11, le mm 64 cts
Paraît tous les jours, les dimanches et jours de fêtes exceptés

No 236 – 3857

Bern, Freitag, 10. Oktober 1986 — 104. Jahrgang
Berne, vendredi, 10 octobre 1986 — 104e année

No 236 – 10. 10. 1986

Inhalt – Sommaire – Sommario

Amtlicher Teil – Partie officielle – Parte ufficiale

Handelsregister – Registre du commerce – Registro di commercio

Kantone – Cantons – Cantoni
Zürich, Bern, Luzern, Obwalden, Nidwalden, Glarus, Zug, Fribourg, Solothurn, Basel-Stadt, Basel-Landschaft, Schaffhausen, Appenzell A.Rh., Vaud, Valais, Neuchâtel, Genève, Jura.

Abhanden gekommene Werttitel – Titres disparus – Titoli smarriti

Andere gesetzliche Publikationen – Autres publications légales – Altre pubblicazioni legali

Office cantonal du registre des bateaux, Genève.

Divieto di riaprire un negozio in seguito a liquidazione.

Liquidations-Schuldenruf – Liquidation et appel aux créanciers.

Schuldenruf infolge Fusion.

Herabsetzung des Grundkapitals und Aufforderung an die Gläubiger – Réduction du capital social et appel aux créanciers.

Grida per beneficio d'inventario.

Diffida secondo l'art. 89 ORC.

Bilanzen – Bilans – Bilanci

Mitteilungen – Communications – Comunicazioni

Verordnung über höchstzulässige Produzentenpreise für inländische Lagerzwiebeln, Ernte 1986 – Ordonnance sur les prix maximums aux producteurs pour les oignons indigènes de stockage de la récolte 1986.

Soumission de travaux de construction.

Private Anzeigen – Annonces privées – Annunci privati

Amtlicher Teil Partie officielle Parte ufficiale

Handelsregister
Registre du commerce
Registro di commercio

Zürich – Zurich – Zurigo

30. September 1986
Fritz Kopp und Partner AG, in Dübendorf, Schlossstrasse 5, Aktiengesellschaft (Neueintragung). Statutendatum: 25. 9. 1986. Zweck: Verkauf von EDV-Dienstleistungen und EDV-Produkten, Erwerb von Vertriebsrechten an Programmprodukten, Verkauf von Benutzungsrechten an diesen Programmprodukten und Einführung derselben bei ihren Kunden; kann auf eigene Rechnung EDV-Produkte erstellen und vertreiben, sich an anderen Unternehmungen beteiligen, gleichartige oder verwandte Unternehmungen erwerben oder errichten sowie Liegenschaftengeschäfte tätigen. Grundkapital: Fr. 100 000, voll liberiert, 100 Namenaktien zu Fr. 1000. Publikationsorgan: SHAB. Mitteilungen an die Aktionäre: brieflich. VR (Verwaltungsrat): 1 oder mehrere Mitglieder. Mitglieder des VR: Fritz Kopp, von Basel und Zürich, in Russikon, Präsident, und Silvio Zandonella, von Zürich, in Dübendorf, beide mit Kollektivunterschrift zu zweien sowie Dr. H. Jörgen Biedermann, deutscher Staatsangehöriger, in Herrliberg, er führt Einzelunterschrift.

30. September 1986
Solda-Tex AG, in Zürich 4, Fabrikation von Textilwaren usw. (SHAB Nr. 294 vom 17. 12. 1982, S. 4029). Statuten am 4. 9. 1986 geändert. Neuer Zweck: Führung eines Verlagsgeschäftes und die Abwicklung damit zusammenhängender Geschäfte, Herausgabe von Druckerzeugnissen und elektronischen Informations- und Werbeträgern aller Art, Bereitstellung von elektronisch hergestellten Druckvorlagen und Produktionssystemen aller Art, Verwertung von Verlagsrechten, Urheberrechten und Patenten aller Art. Die Gesellschaft kann sich an anderen Unternehmen beteiligen. Die 100 Namenaktien zu Fr. 500 wurden in 500 Inhaberaktien zu Fr. 100 umgewandelt. Das Grundkapital von Fr. 50 000 ist nun zerlegt in 500 Inhaberaktien zu Fr. 100. Der VR (Verwaltungsrat) besteht nun aus 1 oder mehreren Mitgliedern. Malka Berholz ist aus dem VR ausgeschieden. Samuel Berholz ist nicht mehr Präsident des VR, seine Unterschrift ist erloschen; er bleibt jedoch Mitglied des VR ohne Zeichnungsbefugnis. Neues Mitglied des VR ohne Zeichnungsbefugnis: Charles Berholz; seine Prokura ist erloschen. Neues Mitglied des VR und zugleich Präsident desselben mit Einzelunterschrift: Ernst Kucsenich, österreichischer Staatsangehöriger, in Zürich.

30. September 1986
GFE-Küchengestaltungs-AG, in Zürich 4 (SHAB Nr. 175 vom 31. 7. 1985, S. 2937). Statuten am 29. 8. 1986 geändert. Durch Abgabe von 110 neuen Namenaktien zu Fr. 1000 ist das Grundkapital von Fr. 100 000 auf Fr. 210 000, zerlegt in 210 Namenaktien zu Fr. 1000 erhöht worden. Vom Erhöhungsbetrag sind Fr. 90 700 durch Verrechnung liberiert worden. Das Grundkapital ist voll liberiert.

30. September 1986
Krämer Metallwarenfabrik AG, bisher in Zürich 11 (SHAB Nr. 243 vom 18. 10. 1985, S. 3925). Statuten am 2. 9. 1986 geändert. Neuer Sitz: Bassersdorf. Adresse: Grindelstrasse 23.

30. September 1986
Fiuli AG, bisher in Birmensdorf, Finanzierung, Kauf und Verkauf von Patent- und Lizenzverwertungen (SHAB Nr. 155 vom 6. 7. 1984, S. 2433). Statuten am 5. 9. 1986 geändert. Neuer Sitz: Zürich, Adresse: Renggerstrasse 3, Zürich 2.

30. September 1986
RR Handels- und Finanz-AG, in Zürich 2 (SHAB Nr. 86 vom 16. 4. 1986, S. 1425). Mit Beschluss der Generalversammlung vom 23. 9. 1986 hat sich diese Gesellschaft aufgelöst. Die Liquidation wird unter der Firma **RR Handels- und Finanz-AG in Liquidation** durchgeführt. Dr. Werner Wichser führt seine Einzelunterschrift nicht mehr als einziges Mitglied des Verwaltungsrates, sondern nun als Liquidator.

30. September 1986
Turidomus AG, in Zürich 2, Liegenschaften (SHAB Nr. 199 vom 27. 8. 1984, S. 3070). Bernard Buri und Otto Rüttimann-Mergy sind aus dem VR (Verwaltungsrat) ausgeschieden; ihre Unterschriften sind erloschen. Dr. Roland Schlatter, Mitglied des VR, ist nun Präsident desselben; er führt weiter Kollektivunterschrift zu zweien. Neues Mitglied des VR mit Kollektivunterschrift zu zweien: Dr. Jürg Rittmann, von und in Basel. Neu hat Kollektivprokura zu zweien: Erwin Häfelin, von Luzern, in Affoltern am Albis. Neues Geschäftsdomizil: Talstrasse 83, Zürich 1, c/o Testina AG.

30. September 1986
Miki Reiseagentur AG, in Zürich 1 (SHAB Nr. 143 vom 23. 6. 1983, S. 2185). Neue Adresse: Stauffacherstrasse 127 in Zürich 4.

30. September 1986
Tapa-Kinobetriebe AG, in Winterthur I (SHAB Nr. 189 vom 17. 8. 1982, S. 2670). Mit Beschluss der Generalversammlung vom 25. 9. 1986 hat sich die Gesellschaft aufgelöst. Die Liquidation wird unter der Firma **Tapa-Kinobetriebe AG in Liq.** durchgeführt. Liquidator ist F. Anton Brüni, einziges Mitglied des VR (Verwaltungsrates); er führt seine Einzelunterschrift nicht mehr als Mitglied des VR, sondern nunmehr als Liquidator. Liquidationsadresse: Zwinglistrasse 2, St. Gallen, c/o F. Anton Brüni.

30. September 1986
Gebr. Volkart Holding AG, in Winterthur I, Beteiligungen (SHAB Nr. 69 vom 24. 3. 1986, S. 1125). Die Unterschrift von Armin Vogt ist erloschen. Es wohnen nun: die Direktoren Ulrich Baur, in Winterthur, und Paul Moeller, in Wiesendangen.

30. September 1986
Gebr. Volkart AG, in Winterthur I, Waren aller Art (SHAB Nr. 1 vom 3. 1. 1986, S. 2). Die Unterschrift von Armin Vogt sowie die Prokura von Willy Rodel erloschen. Es wohnen nun: die Direktoren Ulrich Baur, in Winterthur, und Paul Moeller, in Wiesendangen.

30. September 1986
WR Conseil Sales Promotion, in Zürich 8, Aktiengesellschaft, Verkaufsförderung sowie Beratung bei der Vermarktung von Produkten und Dienstleistungen (SHAB Nr. 123 vom 28. 5. 1984, S. 1934). Neue Adresse: Löwenstrasse 25, Zürich 1.

30. September 1986
Matuschka Insurance Services AG, in Zürich 2, Versicherungs- und Rückversicherungsgeschäfte usw. (SHAB Nr. 216 vom 17. 9. 1985, S. 3541). Die Unterschrift von Dr. Heinrich A. Brunner ist erloschen.

30. September 1986
CPC (Schweiz) AG, in Zürich 2, Beratungs- und Dienstleistungstätigkeit (SHAB Nr. 91 vom 22. 4. 1986, S. 1509). Dr. Karl Schaumann ist aus dem Verwaltungsrat ausgeschieden; seine Unterschrift ist erloschen.

30. September 1986
Hirz Frischprodukte AG, in Hirzel, Nahrungsmittel (SHAB Nr. 149 vom 1. 7. 1986, S. 2549). Dr. Karl Schaumann ist aus dem VR (Verwaltungsrat) ausgeschieden; seine Unterschrift ist erloschen. Neues Mitglied des VR mit Kollektivunterschrift zu zweien: Dr. Claude Dulex, von Ollon, in Baar.

30. September 1986
Indamid AG, in Zürich 2, Waren aller Art (SHAB Nr. 49 vom 28. 2. 1985, S. 777). Dr. Karl Schaumann ist aus dem VR (Verwaltungsrat) ausgeschieden; seine Unterschrift ist erloschen. Neues Mitglied des VR mit Kollektivunterschrift zu zweien: Dr. Claude Dulex, von Ollon, in Baar.

30. September 1986
Monda Alimenta AG, in Zürich 2, Nahrungsmittel (SHAB Nr. 91 vom 22. 4. 1986, S. 1509). Dr. Karl Schaumann ist aus dem VR (Verwaltungsrat) ausgeschieden; seine Unterschrift ist erloschen. Werner Wäckerle, Präsident und Delegierter des VR, ist nun einziges Mitglied desselben; er führt weiter Einzelunterschrift.

30. September 1986
Treuhand & Verwaltung Zürich, in Zürich 6, Aktiengesellschaft, Ausübung von Treuhand- und Revisionsfunktionen usw. (SHAB Nr. 227 vom 28. 9. 1984, S. 3458). Mit Beschluss der Generalversammlung vom 2. 9. 1986 hat sich diese Gesellschaft aufgelöst. Die Liquidation wird unter der Firma **Treuhand & Verwaltung Zürich in Liquidation (Fiduciaire & Administration Zurich en liquidation) (Fiduciaria & Amministrazione Zurigo in liquidazione)** durchgeführt. Liquidatorin ist die Authentic Treuhand AG, in Zürich 6. Unterschrift von Dr. Felix Brupbacher, einziges Mitglied des Verwaltungsrates, erloschen.

30. September 1986
Accumulatoren-Fabrik Oerlikon, in Zürich 11, Aktiengesellschaft (SHAB Nr. 209 vom 9. 9. 1985, S. 3441). Prokura von Walter Stamm erloschen.

30. September 1986
Häusermann & Co AG, Wirtschafts- und Unternehmensberatung, in Zürich 6 (SHAB Nr. 61 vom 14. 3. 1986, S. 994). Die Prokuren von Bruno Steinmann, Matthys Gschwind und Hans-Peter Kugler sind erloschen. Neuer Direktor mt Kollektivunterschrift zu zweien: Josef Schreiber, von und in Herrliberg. Neuer Vizedirektor mit Kollektivunterschrift zu zweien: Karl Thoma, von Basel, in Muttenz. Neu haben Kollektivprokura zu zweien: Martin Kaufmann, von Herzogenbuchsee, in Bergdietikon, und Roland Mettler, von Hemmental, in Zürich.

30. September 1986
Itrex EDV AG, in Zürich 10 (SHAB Nr. 203 vom 2. 9. 1986, S. 3394). Neue Adresse: Florastrasse 30, Zürich 8.

30. September 1986
A. Vetterli & Co AG, in Wädenswil, Werkzeugmacherei (SHAB Nr. 36 vom 13. 2. 1986, S. 554). Statuten am 15. 8. 1986 geändert. Neue Firma: **Limess Vetterli AG.** Das Grundkapital von Fr. 500 000 ist nun zerlegt in 500 Namenaktien zu Fr. 1000. Verena Vetterli, Adolf Vetterli, Jakob Marti und Elisa Schütz sind aus dem VR (Verwaltungsrat) ausgeschieden; letztere beide haben weiterhin Kollektivprokura zu zweien; Unterschrift von Adolf Vetterli erloschen. Neue Mitglieder des VR mit Einzelunterschrift: Paul Brenner, von Weinfelden, in Herrliberg, Präsident, und Hans Rudolf Egger, von Eggersriet und Wetzikon ZH, in Uetikon am See, Delegierter.

30. September 1986
Thomas Ammann Fine Art AG, in Zürich 6, Kunstgegenstände aller Art (SHAB Nr. 226 vom 29. 9. 1982, S. 3113). Die Prokuristin Doris Ammann wohnt nun in Zürich.

30. September 1986
Braunex AG, in Horgen, Waschmaschinen und zugehörige Apparate (SHAB Nr. 139 vom 18. 6. 1984, S. 2177). Paul Müller ist infolge Todes aus dem VR (Verwaltungsrat) ausgeschieden; seine Unterschrift ist erloschen. Neues Mitglied des VR und zugleich Präsident desselben mit Kollektivunterschrift zu zweien: Jean-Pierre Müller, nun in Richterswil; Prokura erloschen.

30. September 1986
Isomet AG, in Otelfingen, Wickeldrähte und Kabel für die Elektrotechnik (SHAB Nr. 153 vom 7. 7. 1981, S. 2177). Fritz Kern ist aus dem VR (Verwaltungsrat) ausgeschieden. Neues Mitglied des VR ist Arnold Schärer; er hat weiter Kollektivprokura zu zweien. Weiteres neues Mitglied des VR ohne Zeichnungsbefugnis ist Elisabeth Kern, von Eglisau, in Boppelsen.

30. September 1986
Zürcher Kantonalbank, in Zürich 1, selbständige Anstalt des kantonalen öffentlichen Rechts (SHAB Nr. 208 vom 8. 9. 1986, S. 3465). Neu hat Kollektivprokura zu zweien, beschränkt auf den Geschäftskreis des Hauptsitzes: Anton Allemann, von und in Zürich. Georg Christen, Prokurist, wohnt nun in Küsnacht ZH.

30. September 1986
Zürcher Kantonalbank, Zweigstelle Zürich-Wiedikon, Zweigniederlassung in Zürich 3 (SHAB Nr. 208 vom 8. 9. 1986, S. 3465), selbständige Anstalt des kantonalen öffentlichen Rechts «Zürcher Kantonalbank», in Zürich 1. Die Prokura von Anton Allemann ist erloschen. Neu hat Kollektivprokura zu zweien: Zeno Bauen, von und in Zürich.

30. September 1986
Zürcher Kantonalbank, Zweigstelle Adliswil, Zweigniederlassung in Adliswil (SHAB Nr. 208 vom 8. 9. 1986, S. 3465), selbständige Anstalt des kantonalen öffentlichen Rechts «Zürcher Kantonalbank», in Zürich 1. Hans Rudolf Bucher, Prokurist, wohnt nun in Rottenschwil.

30. September 1986
Focus AG für Marketing und direkte Kommunikation, in Zürich 4 (SHAB Nr. 236 vom 10. 10. 1985, S. 3822). Neue Adresse: Ackerstrasse 44, Zürich 5.

30. September 1986
Lasco GmbH, in Zürich 7, Handel mit Materialien zur Reproduktion von Schriftstücken (SHAB Nr. 192 vom 20. 8. 1986, S. 3249). Dr. Athanase Ghertsos ist nicht mehr Geschäftsführer; seine Unterschrift ist erloschen. Neuer Geschäftsführer mit Einzelunterschrift: Urs Wettstein, von Sempach und Mellingen, in Thalwil.

30. September 1986
Rumat Ltd, in Bülach, Aktiengesellschaft, Kauf und Verkauf von Waren aller Art, insbesondere Baumwolle und Baumwollprodukten (SHAB Nr. 142 vom 21. 6. 1977, S. 2038). Direktor Davesh Narain Mathur ist nun Bürger von Altstätten. Neue Adresse: Grossteinstrasse 14.

30. September 1986
Hanspeter Naef, in Hinwil, Betrieb eines Gartenbaugeschäftes (SHAB Nr. 103 vom 5. 5. 1978, S. 1405). Diese Firma ist infolge Verkaufs des Geschäftes erloschen.

30. September 1986
Chi-Zentrum Ingrid Luginbühl, in Dietikon, Zentrum für individuelle und ganzheitliche Trainingsgestaltung (Alternativmedizin) usw. (SHAB Nr. 148 vom 30. 6. 1986, S. 2534). Die Prokura von Christoph Oesch ist erloschen. Neu führt Einzelunterschrift: Charles Luginbühl, von Oberthal, in Neuenhof.

30. September 1986
Ch. Caviezel, bisher in Volketswil, Waren verschiedener Art (SHAB Nr. 300 vom 24. 12. 1985, S. 4805). Neuer Sitz: Schwerzenbach. Adresse: Ifangstrasse 12.

30. September 1986
Ingenieurbüro H. U. Vollenweider, in Zürich, Jupiterstrasse 50, Einzelfirma (Neueintragung). Inhaber: Johannes Ulrich Vollenweider, von Zürich, in Horgen. Ingenieurbüro für Heizungs-, Kälte- und Klimaanlagen.

30. September 1986
Jürg Müller, Muvas Treuhand, in Dietlikon, Gerenstrasse 14, Einzelfirma (Neueintragung). Inhaber: Jürgen Müller, von Windisch, in Dietlikon. Verwaltung von Wertschriftendepots und Liegenschaften sowie Steuerberatung und Buchhaltungen.

30. September 1986
Hans Eichmann, in Winterthur, Salstrasse 53, Einzelfirma (Neueintragung). Inhaber: Hans Eichmann, von Winterthur, in Winterthur I. Baggerunternehmung.

30. September 1986
Kuno Kim, in Zürich, Rössligasse 8, Einzelfirma (Neueintragung). Inhaber: Kuno Kim, von Wallbach, in Luzern. Büro für Vermögensverwaltung.

30. September 1986
Aargauische Hypotheken- & Handelsbank, Zweigniederlassung in Zürich 1 (SHAB Nr. 233 vom 7. 10. 1985, S. 3774), Aktiengesellschaft mit Hauptsitz in Brugg. Die Unterschrift von Hans Hilpert ist erloschen.

30. September 1986
Gesellschaft für Bankenrevision GBR, Zweigniederlassung in Zürich 2 (SHAB Nr. 223 vom 25. 9. 1986, S. 3682), Aktiengesellschaft mit Hauptsitz in Basel. Neu führt Kollektivunterschrift zu zweien: Pierre Zach, von Genf und St. Gallen, in Crassier, stellvertretender Direktor.

30. September 1986
Schweizerische Zentralstelle für Baurationalisierung (CRB), in Zürich 3, Verein (SHAB Nr. 25 vom 31. 1. 1986, S. 377). Statuten am 5. 6. 1986 geändert. Neue Schreibweise und neue fremdsprachige Fassungen der Firma: **CRB, Schweizerische Zentralstelle für Baurationalisierung (CRB, Centre suisse d'études pour la rationalisation de la construction) (CRB, Centro svizzero di studio per la razionalizzazione della costruzione).** Neuer Zweck: Entwicklung, Bereitstellung und Verbreitung geeigneter Arbeitssysteme, um zur Rationalisierung und besseren Verständigung im Bauwesen beizutragen; Sicherstellung einer zweckmässigen Koordination mit den Arbeiten der Trägervereinen und analogen Bemühungen anderer Institutionen; Ausnutzung der Möglichkeiten zukunftsgerichteter Technologien. Der Verein beschafft sich seine Mittel durch Verkauf seiner Produkte und Dienstleistungen sowie durch Mitgliederbeiträge. Der Vorstand besteht nun aus höchstens 15 Mitgliedern.

30. September 1986
Franz Wassmer Ausbildungsberatung, in Bonstetten, Sunnehalde 9, Einzelfirma (Neueintragung). Inhaber: Franz Wassmer, von Aarau und Spreitenbach, in Bonstetten. Büro für Ausbildungsberatung.

30. September 1986
Steiger Autogarage AG, in Stäfa (SHAB Nr. 28 vom 4. 2. 1985, S. 425). Statuten am 26. 8. 1986 geändert. Durch Ausgabe von 50 neuen Namenaktien zu Fr. 1000 ist das Grundkapital von Fr. 100 000 auf Fr. 150 000, zerlegt in 150 Namenaktien zu Fr. 1000, erhöht worden. Der Erhöhungsbetrag ist durch Verrechnung liberiert worden. Das Grundkapital ist voll liberiert. Josy Steiger-Beeler und Dieter Steiger sind aus dem VR (Verwaltungsrat) ausgeschieden; ihre Unterschriften sind erloschen. Neues Mitglied des VR mit Kollektivunterschrift zu zweien ist Ulrich Hofer, von Golaten, in Stäfa. Neue Adresse: Allenbergstrasse 16.

30. September 1986
Tokio Rückversicherungs-Gesellschaft AG, in Zürich 2 (SHAB Nr. 63 vom 17. 3. 1986, S. 1022). Hitoshi Ikeya ist aus dem VR (Verwaltungsrat) ausgeschieden; Unterschrift erloschen. Neues Mitglied des VR mit Einzelunterschrift: Shunji Kono, japanischer Staatsangehöriger, in Tokyo (Japan).

30. September 1986
Vitali Vidal Aktiengesellschaft, in Zürich 1, Orientteppiche, sowie andere Waren (SHAB Nr. 161 vom 13. 7. 1984, S. 2522). Prokura von Mark Ziporkin erloschen. Neu hat Kollektivprokura zu zweien: Peter Föhn, von Rothenthurm, in Unterägeri.

30. September 1986
Trank AG, in Zürich 5, Getränke aller Art (SHAB Nr. 104 vom 7. 5. 1986, S. 1773). Die Unterschrift von Ernst Spühler sowie die Prokura von Max Ernst erloschen.

30. September 1986
Reichberg Finanz und Handels AG, in Zürich 4 (SHAB Nr. 50 vom 1. 3. 1985, S. 798). Neue Adresse: Seebahnstrasse 155, Zürich 3, c/o Dr. Franz Braxator.

30. September 1986
Aupro AG Zürich, in Zürich 6, Hofwiesenstrasse 16, Aktiengesellschaft (Neueintragung). Statutendatum: 9. 9. 1986. Zweck: Entwicklung, Produktion und Vertrieb von Waren im Bereich Automatenbau und in der Informatik sowie Erbringung von ihren Produkten entsprechenden Dienstleistungen, wie Beratung, Instruktion, Schulung, Support und dergleichen. Die Gesellschaft kann Liegenschaften und Beteiligungen erwerben sowie Finanzgeschäfte tätigen. Grundkapital: Fr. 50 000, voll liberiert, 100 Inhaberaktien zu Fr. 500. Publikationsorgan: SHAB. Mitteilungen an die Aktionäre: im SHAB oder, sofern alle Aktionäre bekannt, brieflich. VR (Verwaltungsrat): 1 oder mehrere Mitglieder. Ihm gehören an: Mario Fischer, von und in Zürich, Präsident; Andreas Jörg, von Lützelflüh, in Hauptwil, und Walter Emmenegger, von Schüpfheim, in Uster, alle 3 mit Einzelunterschrift.

30. September 1986
EL-BA Electronic-Bauelemente AG, in Zürich 7, Zeltweg 29, Aktiengesellschaft (Neueintragung). Statutendatum: 26. 9. 1986. Zweck: Herstellung von und Handel mit elektronischen Bauelementen, Geräten und Systemen: Die Gesellschaft kann sich an anderen Unternehmungen beteiligen. Grundkapital: Fr. 100 000, voll liberiert, 200 Namenaktien zu Fr. 500. Publikationsorgan: SHAB. VR (Verwaltungsrat): 1 oder mehrere Mitglieder. Einziges Mitglied des VR mit Einzelunterschrift: Dr. Peter Grüter, von Luzern, in Zürich. Einzelunterschrift führen Horst Schultz, deutscher Staatsangehöriger, in Altlussheim (D), und Brigitte Schultz-Stephan, deutsche Staatsangehörige, in Altlussheim (D).

30. September 1986
Troesch AG, Küchen, Bäder, Sanitär, Zweigniederlassung in Zürich 5 (SHAB Nr. 65 vom 19. 3. 1986, S. 1065), mit Hauptsitz in Bern. Die Unterschrift von Paul Ringgenberg sowie die Prokuren von Karlheinz Brenzinger und Gottfried Reimann sind erloschen. Neu führen Kollektivunterschrift zu zweien: Max J. Ehrsam, von Rümlingen, in Wohlen bei Bern, und Karl Zimmermann, von Zürich und Oberflachs, in Köniz, Direktoren. Neu hat Kollektivprokura zu zweien: Emil Stober, deutscher Staatsangehöriger, in Uster.

30. September 1986
Edward King AG, in Regensdorf, Fabrikation von Kesseln, Behältern, Grossapparaten usw. (SHAB Nr. 105 vom 9. 5. 1986, S. 1794). Eugen Rothmund aus dem VR (Verwaltungsrat) ausgeschieden; Unterschrift erloschen. Neues Mitglied des VR und zugleich Vizepräsident desselben mit Kollektivunterschrift zu zweien: Dr. Beat Badertscher, von Eggiwil, in Zürich.

30. September 1986
Hofmann, in Winterthur, Neustadtgasse 1A, Einzelfirma (Neueintragung). Inhaber: Werner Hofmann, von Winterhur und Kefikon, in Winterthur I. Einzelunterschrift ist erteilt an: Ida Hofmann-Breiter, von Winterthur und Kefikon, in Winterthur. Büro für Unternehmens- und Personalberatung.

30. September 1986
AG Baugeschäft Turbenthal, in Turbenthal (SHAB Nr. 121 vom 29. 5. 1985, S. 2060). Neu hat Kollektivprokura zu zweien für das Gesamtunternehmen: Hermann Schoch, von Russikon, in Zell ZH. Neue Adresse: Tösstalstrasse 92.

30. September 1986
AG Baugeschäft Turbenthal, Zweigniederlassung Wetzikon, in Wetzikon (SHAB Nr. 121 vom 29. 5. 1985, S. 2060), mit Hauptsitz in Turbenthal. Neu hat Kollektivprokura zu zweien: Hermann Schoch, von Russikon, in Zell ZH.

30. September 1986
Jacky Maeder AG für internationale Transporte, Zweigniederlassung in Kloten (SHAB Nr. 211 vom 11. 9. 1986, S. 3513), mit Hauptsitz in Basel.
Jacky Maeder AG für internationale Transporte, Zweigniederlassung in Embrach (SHAB Nr. 211 vom 11. 9. 1986, S. 3513). Mit Hauptsitz in Basel.

Unterschrift von Beat W. Heydrich erloschen.

30 September 1986
Jaeggli-Meccanotessile AG, in Elsau, Handel mit und Vermittlung von Maschinen und Zubehör für die Textilindustrie (SHAB Nr. 33 vom 10. 2. 1986, S. 501). Ambrogio Caccia Dominioni ist aus dem Verwaltungsrat ausgeschieden.

30. September 1986
Komobil AG, in Zürich 9, Import und Export von Fahrzeugen für Kommunal-Interessen, deren Zubehör usw. (SHAB Nr. 127 vom 5. 6. 1986, S. 2186). Neue Geschäftsadresse: Kanzleistrasse 70, Zürich 4.

30. September 1986
Meletta & Co, Neuwiesen-Auto , in Winterthur I, Neuwiesenstrasse 42, Kollektivgesellschaft (Neueintragung). Gesellschaftsbeginn: 1. 9. 1986. Gesellschafter: Giacchino Meletta, von Loco, in Winterthur I, und Giuseppe Acciarito, italienischer Staatsangehöriger, in Winterthur I. Handel mit Automobilen.

30. September 1986
Tschudin Reinigungen AG, in Birmensdorf (SHAB Nr. 242 vom 17. 10. 1985, S. 3910). Rosa Felder aus dem VR (Verwaltungsrat) ausgeschieden; Unterschrift erloschen. Rosa-Luzia Tschudin ist nicht mehr Präsidentin des VR; sie bleibt jedoch Mitglied desselben und führt weiter Einzelunterschrift. Neues Mitglied des VR und zugleich Präsident desselben mit Einzelunterschrift: Pierre Luc Tschudin, von Läufelfingen, in Birmensdorf ZH.

30. September 1986
MHI Mövenpick Hotel und Restaurants Management AG, in Adliswil (SHAB Nr. 185 vom 12. 8. 1986, S. 3142). Neuer Vizedirektor mit Kollektivunterschrift zu zweien: Anton Good, von Mels, in Jeddah (Saudi-Arabien).

30. September 1986
Brunam AG, in Zürich 7, Waren aller Art usw. (SHAB Nr. 206 vom 5. 9. 1986, S. 3442). Neue Mitglieder des Verwaltungsrates mit Kollektivunterschrift zu zweien: Willy Egli, von Schänis, in Jona, und Werner Rüegg, von St. Gallenkappel, in Wädenswil. Neue Adresse der Gesellschaft: Badenerstrasse 144, Zürich 4, c/o SHF AG.

30. September 1986
Techneon AG, in Zürich 4, Beteiligungen (SHAB Nr. 152 vom 4. 7. 1985, S. 2578). Die Generalversammlung vom 29. 9. 1986 hat die Statuten geändert. Durch Ausgabe von 4000 neuen Inhaberaktien zu Fr. 1000 ist das Grundkapital von Fr. 12 000 000 auf Fr. 16 000 000, zerlegt in 16 000 Inhaberaktien zu Fr. 1000, erhöht worden; es ist voll liberiert.

30. September 1986
Brauerei Hürlimann AG, in Zürich 2 (SHAB Nr. 155 vom 8. 7. 1986, S. 2654). Die Generalversammlung vom 29. 9. 1986 hat die Statuten geändert. Durch Ausgabe von 7000 neuen Inhaberaktien zu Fr. 500 und 6000 Namenaktien zu Fr. 250 ist das Grundkapital von Fr. 15 000 000 auf Fr. 20 000 000, zerlegt in 15 000 Inhaberaktien zu Fr. 500 und 50 000 Namenaktien zu Fr. 250 (Stimmrechtsaktien), erhöht worden; es ist voll liberiert. Die Gesellschaft übernimmt 9040 Namenaktien A zu Fr. 100 und 980 Namenaktien B zu Fr. 200 der Löwenbräu Zürich AG, in Zürich, zum Preise von insgesamt Fr. 1 100 000.

Bern – Berne – Berna

Büro Belp (Bezirk Seftigen)

25. September 1986
Schmid Electronic AG, in Riggisberg (SHAB Nr. 210 vom 10. 9. 1986, S. 3501). Albert Wiedmer ist aus dem Verwaltungsrat ausgeschieden; seine Unterschrift ist erloschen.

Büro Bern

Berichtigung
Alpinault Racing SA, in Spiegel, Gemeinde Köniz, Rennsportartikel usw. (SHAB Nr. 230 vom 3. 10. 1986, S. 3782). Günter Roiko ist Präsident des Verwaltungsrates.

Büro Biel – Bureau de Bienne

30. September 1986
Rasel Elektronik J. Räber, in Biel, Reparaturen und Service elektronischer Steuerungen (SHAB Nr. 75 vom 31. 3. 1982, S. 1013). Neue Adresse: Westerholz 5.

30 septembre 1986
D'ark Technology, Jean-Marie Gogniat & Vincent Bättig, à Bienne. Jean-Marie Gogniat, de Lajoux, à Delémont, et Vincent Bättig, de Rickenbach LU, à Bienne, ont constitué sous cette raison sociale une société en nom collectif qui commence le 1er octobre 1986. Distribution de produits vidéo professionnels. Rue Alexandre Schöni 30a.

30. September 1986
Meinrad Perler, in Biel. Inhaber der Firma ist Meinrad Perler, von Gurmels, in Gurmels. Betrieb des Restaurants «Du Lac». Neuenburgstrasse 58.

Büro Büren an der Aare

29. September 1986
Robert Meier, in Lengnau, Uhren- und Terminageatelier (SHAB Nr. 15 vom 19. 1. 1961, S. 191). Die Firma wird infolge Geschäftsaufgabe gelöscht.

30. September 1986
Ulrich Bieri, in Diessbach bei Büren, Betrieb eines Baugeschäftes (SHAB Nr. 164 vom 18. 7. 1983, S. 2490). Die Firma wird infolge Wegzuges im Handelsregister von Büren gelöscht.

Büro Interlaken

30. September 1986
Konsag, Holzkonservierung und Bautenschutz, in Goldswil, Gemeinde Ringgenberg, Aktiengesellschaft (SHAB Nr. 294 vom 17. 12. 1985, S. 4719). Laut öffentlicher Urkunde über die Generalversammlung vom 16. September 1986 hat die Gesellschaft die Statuten revidiert. Sie bezweckt nun auch die Vermietung, den Verkauf und den Service von Öl-, Gas- oder mit elektrischem Strom betriebenen, ortsveränderlichen technischen Geräten für die Bauaustrocknung, Wasserschadensanierung, Schwammbekämpfung sowie die Beheizung von Winterbaustellen, Werkhallen, Garagen, Treibhäusern, Ausstellungen, Festzelten, Ställen und anderen Räumen.

Büro Langnau (Bezirk Signau)

30. September 1986
Grastrocknungs AG Röthenbach i.E., in Röthenbach im Emmental (SHAB Nr. 105 vom 6. 5. 1980, S. 1519). Der bisherige Präsident Hans Schürch ist nun Vizepräsident und der bisherige Vizepräsident Hans Ulrich Leuenberger ist nun Präsident. Beide zeichnen weiterhin kollektiv zu zweien.

Büro Nidau

30. September 1986
Carmelo Paci, in Safnern. Inhaber der Firma ist Carmelo Paci, italienischer Staatsangehöriger, in Safnern. Betrieb eines Lebensmittelgeschäftes. Hauptstrasse 76, 2553 Safnern.

30. September 1986
Anita Ganz, in Ipsach. Inhaberin der Firma ist, mit Zustimmung ihres Ehemannes, Anita Ganz, von und in Ipsach. Betrieb eines Lebensmittelgeschäftes. Hauptstrasse 12, 2563 Ipsach.

Büro Schlosswil (Bezirk Konolfingen)

30. September 1986
Ingofill AG, in Worb. Laut Statuten vom 18. 9. 1986 besteht unter dieser Firma eine Aktiengesellschaft. Sie bezweckt die Fabrikation und den Verkauf von Abfüllmaschinen usw. Das voll einbezahlte Grundkapital beträgt Fr. 50 000, eingeteilt in 50 Namenaktien zu Fr. 1000. Publikationsorgan ist das SHAB. Mitteilungen und Einladungen an die Aktionäre erfolgen durch eingeschriebenen Brief. Der Verwaltungsrat besteht aus einem oder mehreren Mitgliedern. Ihm gehört einzig an: Karl Denoth, von Samnaun, in Worb. Er führt Einzelunterschrift. Domizil: Neufeldstrasse 9, 3076 Worb.

30. September 1986
Albert Murri & Co. AG, in Münsingen, Schul- und Laboreinrichtungen usw. (SHAB Nr. 268 vom 16. 11. 1983, S. 3946). An ihrer Generalversammlung vom 23. September 1986 hat die Gesellschaft die Statuten revidiert, ohne dass davon publikationspflichtige Tatsachen berührt werden.

Büro Thun

29. September 1986
Kurt Ernst AG, in Thun, Betrieb eines Buchhaltungs- und Treuhandbüros usw. (SHAB Nr. 2 vom 4. 1. 1977, S. 14). Laut öffentlicher Urkunde über die ausserordentliche Generalversammlung vom 25. September 1986 hat die Gesellschaft ihre Statuten geändert. Die Firma lautet neu: **Ernst AG Buchführung & Treuhand.** Das Aktienkapital der Gesellschaft wurde von Fr. 60 000 auf Fr. 100 000 erhöht durch Ausgabe von 4 Namenaktien zu Fr. 10 000. Das voll liberierte Aktienkapital beträgt nun Fr. 100 000, eingeteilt in 120 Namenaktien zu Fr. 500 und 4 Namenaktien zu Fr. 10 000.

Büro Trachselwald

26. September 1986
Fritz Pfister, in Affoltern im Emmental (SHAB Nr. 2 vom 4. 1. 1972, S. 12). Handel mit und Reparaturen von Landmaschinen, Schmiede. Die Firma wird infolge Geschäftsübergabe gelöscht. Aktiven und Passiven werden von der nachstehend eingetragenen Firma «Hans-Ulrich Pfister», in Affoltern im Emmental, übernommen.

26. September 1986
Hans-Ulrich Pfister, in Affoltern im Emmental. Inhaber der Firma ist Hans-Ulrich Pfister, von Oberburg, in Affoltern im Emmental. Die Firma übernimmt Aktiven und Passiven der vorstehend gelöschten Firma «Fritz Pfister», in Affoltern im Emmental. Handel mit und Reparaturen von Landmaschinen, Schmiede. Domizil: Dorf.

Büro Wangen an der Aare

30. September 1986
Küchenbau AG, Bannwil, bisher in Bannwil (SHAB Nr. 166 vom 19. 7. 1974, S. 1995). Gemäss öffentlicher Urkunde über die Generalversammlung vom 12. September 1986 wurde die Firma geändert in Küchenbau AG Niederönz und der Sitz nach Niederönz verlegt. Die ursprünglichen Statuten vom 25. August 1972 wurden entsprechend revidiert. Zweck: Betrieb einer Schreinerei, insbesondere Herstellung und Vertrieb von kompletten Kücheneinrichtungen und von Wandschränken; die Gesellschaft kann sich an anderen Unternehmungen beteiligen sowie Liegenschaften erwerben und veräussern. Grundkapital: Fr. 60 000, voll liberiert, 60 Namenaktien zu Fr. 1000. Publikationsorgan: SHAB; die Einberufung der Generalversammlung erfolgt durch eingeschriebenen Brief an jeden im Aktienbuch eingetragenen Aktionär. Verwaltungsrat: 1 oder mehrere Mitglieder; ihm gehört einzig an: Emil Altermatt, von Herbetswil und Richterswil, in Niederönz; er zeichnet einzeln. Einzelprokura führt Bruno Grossmann, deutscher Staatsangehöriger, in Littau. Geschäftslokal: Höhenweg 3.

Luzern – Lucerne – Luzerna

30. September 1986
Familie Reolon AG, in Reussbühl, Gemeinde Littau, Ruopigenmärt, 6015 Reussbühl (Neueintragung). Aktiengesellschaft laut Statuten vom 26. 9. 1986. Zweck: Führung eines Restaurationsbetriebes; Erwerb und Veräusserung von Liegenschaften; Beteiligungen. Grundkapital: Fr. 100 000, eingeteilt in 100 Namenaktien zu Fr. 1000, voll einbezahlt. Publikationsorgan: SHAB. Mitteilungen erfolgen durch eingeschriebenen Brief. Verwaltungsrat: ein oder mehrere Mitglieder. Präsident: Giovanni Reolon, von Zürich, in Kastanienbaum, Gemeinde Horw. Mitglieder: Damian Reolon, von Bronschhofen, in Kastanienbaum, Gemeinde Horw. Edith Reolon, von Zürich, in Kastanienbaum, Gemeinde Horw. Sie zeichnen kollektiv zu zweien.

30. September 1986
E. Amrein + K. Rüppel Architekten, in Willisau-Stadt, Kollektivgesellschaft (SHAB Nr. 135 vom 13. 6. 1979, S. 1890). Neue Adresse: Bahnhofplatz 1, 6130 Willisau. Erwin Amrein, Gesellschafter, wohnt nun in Willisau-Stadt.

30. September 1986
AF Computersysteme Andres & Felber AG, in Sursee (SHAB Nr. 221 vom 23. 9. 1985, S. 3602). Neue Adresse: Leopoldstrasse 8, bei Urs Felber, 6210 Sursee.

30. September 1986
Bertrand Kälte AG, in Luzern, Kühlanlagen usw. (SHAB Nr. 189 vom 16. 8. 1985, S. 3155). Neue Adresse: Hirtenhofstrasse 69, 6005 Luzern.

30. September 1986
Emil Bieri AG, in Kriens, Autos, Lastwagenanhänger (SHAB Nr. 232 vom 4. 10. 1978, S. 3050). Neue Adresse: Werkstrasse 8, 6010 Kriens.

30. September 1986
Bruwa-Enterprise Haushaltartikel Einzel- & Grosshandel Brunner, in Luzern (SHAB Nr. 169 vom 24. 7. 1986, S. 2891). Das weitere Geschäftslokal Industrie-Oberfeld, 6037 Root, ist weggefallen. Neues weiteres Geschäftslokal: Pilatusstrasse 4, 6036 Dierikon.

30. September 1986
Bucher AG für Kälte-Klima-Energietechnik, in Littau (SHAB Nr. 1 vom 3. 1. 1986, S. 3). Statutenänderung vom 17. September 1986. Das Grundkapital von Fr. 150 000 wurde durch Ausgabe von 350 Namenaktien zu Fr. 1000 um Fr. 350 000 auf Fr. 500 000 erhöht. Der Erhöhungsbetrag wurde liberiert durch Verrechnung mit einer Darlehensforderung sowie einem Teil einer Kontokorrentforderung gegen die Gesellschaft. Das voll liberierte Grundkapital beträgt nun Fr. 500 000, eingeteilt in 500 Namenaktien zu Fr. 1000.

30. September 1986
Carrosserie Da Pont AG, in Root (SHAB Nr. 147 vom 30. 6. 1981, S. 2092). Roger Da Pont, Präsident und Jules Da Pont, bisher Mitglied ohne Unterschrift, zeichnen nun kollektiv zu zweien; demnach wurde die Unterschrift des Erstgenannten geändert. Kollektivunterschrift zu zweien wurde erteilt an Ernst Enzmann, von Horw, in Luzern, und Robert Lanz, von Gondiswil und Malters, in Malters.

30. September 1986
Diag Import-, Handels- und Immobilien AG, in Hasle, Waren aller Art (SHAB Nr. 218 vom 19. 9. 1986, S. 3615). Rosmarie Hüsler-Ingiger, Mitglied des Verwaltungsrates, wohnt nun in Habschwanden, Gemeinde Hasle LU.

30. September 1986
Imaco Gesellschaft für Betriebsberatung und Organisation, in Emmenbrücke, Gemeinde Emmen, Aktiengesellschaft (SHAB Nr. 133 vom 12. 6. 1985, S. 2266). Statutenänderung vom 29. September 1986. Es wurden dadurch keine publikationspflichtigen Tatsachen betroffen.

30. September 1986
Teppichhaus J. Oetterli AG, in Luzern (SHAB Nr. 219 vom 19. 9. 1984, S. 3350). Emil Schnyder, Mitglied des Verwaltungsrates, wohnt nun in Luzern.

30. September 1986
Immobiliengesellschaft Pilag, Luzern, in Luzern, Aktiengesellschaft, aufgelöst infolge Fusion (SHAB Nr. 221 vom 23. 9. 1985, S. 3603). Sämtliche Gläubiger sind befriedigt worden. Sobald die Zustimmungen der Steuerverwaltungen vorliegen, wird die Firma gelöscht.

30. September 1986
Ricon AG in Liq., in Luzern, Computeranlagen usw., aufgelöst (SHAB Nr. 71 vom 26. 3. 1986, S. 1167). Emil Schnyder, wohnt nun in Luzern.

30. September 1986
Sevag, Service und Verkaufs AG in Nachlassliquidation, in Littau, Heizungs-, Lüftungs- und Klima-Anlagen, aufgelöst (SHAB Nr. 299 vom 21. 12. 1984, S. 4564). Die Liquidation ist durchgeführt. Sobald die Zustimmungen der Steuerverwaltungen vorliegen, wird die Firma gelöscht.

30. September 1986
Beat Studer, in Luzern, Theaterstrasse 3, 6003 Luzern (Neueintragung). Einzelfirma. Inhaber: Beat Studer, von und in Luzern. Betrieb eines Innendekorationsgeschäftes.

30. September 1986
Inteco, A. Tecchiati, in Reussbühl, Gemeinde Littau, industriell-technische Beratungen (SHAB Nr. 202 vom 30. 8. 1984, S. 3119). Diese Firma ist infolge Geschäftsaufgabe erloschen.

Obwalden – Obwald – Untervaldo Soprasselva

30. September 1986
GHA Glashandel Alpnach AG, in Alpnach (SHAB Nr. 222 vom 24. 9. 1985, S. 3615). Elmar Wohlgensinger, bisher Mitglied ohne Unterschriftsberechtigung, ist aus dem Verwaltungsrat ausgeschieden.

Nidwalden – Nidwald – Untervaldo Sottoselva

30. September 1986
Shred Pax AG, in Hergiswil, Kauf und Verkauf von Maschinen und Anlagen usw. (SHAB Nr. 230 vom 3. 10. 1985, S. 3735). Otto Dieter Schmuck-Tekstra und Emil Stilli-Brunner sind aus dem Verwaltungsrat ausgeschieden; ihre Unterschriften sind erloschen.

30. September 1986
Masematt-Trust AG, in Hergiswil, Tätigkeit als Treuhänderin usw. (SHAB Nr. 193 vom 21. 8. 1985, S. 3226). Dr. Goffredo Valentini ist infolge Todes aus dem Verwaltungsrat ausgeschieden; seine Unterschrift ist erloschen. Dr. Rudolf Meyer, bisher Präsident, ist nun einziges Mitglied des Verwaltungsrates; wie bisher mit Einzelunterschrift.

30. September 1986
Walter Herrmann Treuhand, in Stans, Einzelfirma (Neueintragung). Inhaber: Walter Herrmann, von Langnau im Emmental, in Stans. Einzelunterschrift ist erteilt an Elisabeth Herrmann-Schälin, von Langnau im Emmental, in Stans. Treuhandbüro. Aemättlihof 117, 6370 Stans.

30. September 1986
Ruth Meienberg, in Buochs, Einzelfirma (Neueintragung). Inhaberin mit Zustimmung nach Art. 167 ZGB: Ruth Meienberg, von Neuheim, in Buochs. Betrieb eines Coiffeur-, Kosmetik- und Fusspflegegeschäftes. Geschäftslokal: Chärnen 1, 6374 Buochs.

30. September 1986
Meiko, Rolf Meienberg, in Buochs, Einzelfirma (Neueintragung). Inhaber: Rolf Meienberg, von Neuheim, in Buochs. Erstellung von Wand- und Deckenverkleidungen, insbesondere Ausführung von Innenisolationen und allgemeinen Schreinerarbeiten sowie Handel mit Fertigelementen. Ennetbürgerstrasse 40, 6374 Buochs.

Glarus – Glaris – Glarona

30. September 1986
Sanimag Immobilien AG, in Mollis (SHAB Nr. 97 vom 29. 4. 1985, S. 1628). Ursula Zwicky, einziges Mitglied des Verwaltungsrates, heisst nun Ursula von Rotz-Zwicky und ist nun Bürgerin von Kerns.

30. September 1986
Sigafi AG, in Glarus, Anlage und Verwaltung von Kapitalien (SHAB Nr. 295 vom 18. 12. 1985, S. 4741). An der ausserordentlichen Generalversammlung vom 29. September 1986 hat die Gesellschaft ihre Auflösung beschlossen. Die Liquidation wird unter der Firma **Sigafi AG in Liquidation** durchgeführt. Felix Burckhardt, einziges Mitglied, ist aus dem Verwaltungsrat ausgeschieden, seine Unterschrift ist erloschen. Als Liquidatorin wurde bestimmt: Burckhardt Treuhand & Revisions AG, 8038 Zürich.

30. September 1986
EDV-Linth AG, in Näfels (SHAB Nr. 298 vom 20. 12. 1984, S. 4574). An der ausserordentlichen Generalversammlung vom 20. Juni 1986 wurden die Statuten teilweise revidiert. Die Firma lautet nun: **EDV-DMJ AG.**

30. September 1986
ORTP Versteigerungs-AG, in Mitlödi (SHAB Nr. 159 vom 12. 7. 1985, S. 2684). An der ausserordentlichen Generalversammlung vom 29. September 1986 wurden die Statuten teilweise revidiert. Die Firma lautet nun: **Interna-Orientteppich AG, Import-Export** und bezweckt nun: Import und Export von, sowie Handel mit Orientteppichen; sie kann auch Import- und Exportgeschäfte mit andern Produkten aller Art tätigen und mit diesen Produkten handeln sowie sich an anderen Unternehmen beteiligen und Grundstücke erwerben, veräussern und belasten. Behrooz Izadyar, Präsident, und Urs Lütschg sind aus dem VR (Verwaltungsrat) ausgeschieden, ihre Unterschriften sind erloschen. Monika Izadyar-Lütschg, bisher Vizepräsidentin, ist nun Präsidentin des VR und zeichnet nun einzeln; ihre Kollektivunterschrift ist demnach erloschen. Neu in den VR ohne Zeichnungsberechtigung wurden gewählt: Behzad Izadyar, von und in Jona, und Bahram Izadyar, persischer Staatsangehöriger, in Zürich. Einzelprokura wurde erteilt an Behrooz Izadyar-Lütschg, bisher Präsident des VR.

Zug – Zoug – Zugo

30. September 1986
Optimator Zug AG, in Zug, Tätigung von Handelsgeschäften usw. (SHAB Nr. 221 vom 23. 9. 1986, S. 3652). Statutenänderung: 25. September 1986. Neue Firma: **Optimator AG.**

30. September 1986
Pechiney Trading Company (P. T. C.), in Zug, Durchführung jeglicher Handels- und Finanzgeschäfte usw. (SHAB Nr. 293 vom 16. 12. 1985, S. 4703). Yves Henri Robert ist aus dem Verwaltungsrat ausgeschieden. Seine Unterschrift ist erloschen. Neuer Verwaltungsrat mit Kollektivunterschrift zu zweien ist Gérard Hauser, französischer Staatsangehöriger, in Bourg-La-Reine (F). Kollektivunterschrift zu zweien führen neu: Alain Azoug, französischer Staatsangehöriger, in Neuilly (F), und Hughes Missonier, französischer Staatsangehöriger, in Rueil-Malmaison (F).

30. September 1986
Muresco Zug AG, in Zug, Poststrasse 24a, 6300 Zug. Aktiengesellschaft (Neueintragung). Statuten: 25. September 1986. Zweck: Handel mit sowie Betrieb und Unterhalt von technischen Waren und Anlagen auf dem Gebiete der Förderung von Grundstoffen, insbesondere Mineralien, Öl und Gas. Aktienkapital: Fr. 100 000, voll liberiert, 100 Inhaberaktien zu Fr. 1000. Publikationsorgan: SHAB. Verwaltungsrat: 1 bis 5 Mitglieder. Ihm gehören an: Bernhard Burkhardt, von Huttwil, in Zürich, Präsident, mit Kollektivunterschrift zu zweien mit Ian D. G. Beckford oder mit Elizabeth Anne Kirkland-Beckford; Hans Staub, von Neuheim, in Baar, mit Kollektivunterschrift zu zweien mit Ian D. G. Beckford oder mit Elizabeth Kirkland-Beckford, und Ian D. G. Beckford, britischer Staatsangehöriger, in Steinhausen, mit Kollektivunterschrift zu zweien mit Bernhard Burkhardt oder mit Hans Staub. Kollektivprokura zu zweien mit Bernhard Burkhardt oder mit Hans Staub führt: Elizabeth Anne Kirkland-Beckford, britische Staatsangehörige, in Steinhausen.

30. September 1986
Allibert AG, in Cham, Herstellung und Vertrieb von Erzeugnissen aus Kunststoffen usw. (SHAB Nr. 10 vom 14. 1. 1986, S. 132). Friedrich König und Dr. Josef Schwerzmann sind aus dem Verwaltungsrat ausgeschieden; ihre Unterschriften sind erloschen. Neue Verwaltungsräte mit Kollektivunterschrift zu zweien sind: Dr. Werner Wenger, von und in Basel, Präsident; Jean-Maurice Guyot, von Le Locle und Boudevilliers, in Meilen, und Bertrand De Limé, französischer Staatsangehöriger, in Paris (F). Anton von Felten, bisher Präsident, ist nun Mitglied des Verwaltungsrates; er zeichnet nicht mehr einzeln, sondern kollektiv zu zweien.

30. September 1986
CC Investment and Trading AG, in Zug (SHAB Nr. 57 vom 10. 3. 1982, S. 760). Auflösung durch Generalversammlung vom 25. September 1986. Firma nun: **CC Investment and Trading AG in Liquidation.** Dr. Josef Hegglin, einziges Mitglied, ist aus dem Verwaltungsrat ausgeschieden; seine Unterschrift ist erloschen. Liquidatorin ist die Summa Treuhandgesellschaft AG, in Zug.

30. September 1986
Erondo AG, bisher in Baar, Vermittlung und Durchführung von Handelsgeschäften usw. (SHAB Nr. 279 vom 28. 11. 1984, S. 4234). Statutenänderung: 25. September 1986. Neuer Sitz: Unterägeri. Adresse: Wilbrunnenstrasse 7, 6314 Unterägeri. Neue Firma: **Highway Handels- und Vertriebs-AG.** Neuer Zweck: Vermittlung und Durchführung von Handelsgeschäften sowie Vertrieb von Gütern, vor allem auf dem Gebiet des täglichen Bedarfs; kann sich an anderen Gesellschaften beteiligen. Umwandlung der 50 Inhaberaktien zu Fr. 1000 in 100 Inhaberaktien zu Fr. 500. Reinhard Müller ist aus dem Verwaltungsrat ausgeschieden; seine Unterschrift ist erloschen. Neuer einziger Verwaltungsrat mit Einzelunterschrift ist Karl Knoor, von Baar, in Unterägeri.

30. September 1986
Max Gehrig AG für elektrische Unternehmungen, in Zug (SHAB Nr. 224 vom 25. 9. 1984, S. 3415). Die Prokura von Renato Canepa ist erloschen. Kollektivprokura zu zweien führt neu: Jürg Gehrig, von Luzern, in Baar.

30. September 1986
Trimex Trading Zug AG, in Zug, Import, Export und Handel mit Artikeln aller Art usw. (SHAB Nr. 28 vom 3. 2. 1984, S. 400). Statutenänderung: 25. September 1986. Das Aktienkapital von Fr. 50 000 ist nun voll liberiert. Gleichzeitig Erhöhung desselben durch Ausgabe von 50 Inhaberaktien zu Fr. 1000, auf Fr. 100 000, voll liberiert; 100 Inhaberaktien zu Fr. 1000. Neue Verwaltungsräte mit Kollektivunterschrift zu zweien sind: Bernhard Burkhardt, von Huttwil, in Zürich, Präsident, und Hans Staub, von Neuheim, in Baar. Josef Lustenberger, Mitglied des Verwaltungsrates, zeichnet nicht mehr einzeln, sondern kollektiv zu zweien.

30. September 1986
RPD Rasmussen Polymer Developments AG, bisher in Walchwil, Entwicklung, Erwerb, Registrierung und Verwertung von Patenten usw. (SHAB Nr. 176 vom 1. 8. 1986, S. 3012). Statutenänderung: 25. September 1986. Neuer Sitz: Zug. Adresse: Gubelstrasse 5, 6300 Zug.

30. September 1986
V + P Partner AG, in Zug, Chamerstrasse 52, c/o Continental Revisions- und Treuhand AG, 6300 Zug. Aktiengesellschaft (Neueintragung). Statuten: 12. September 1986. Zweck: Import, Export, Handel sowie Vertretungen von Waren aller Art, insbesondere Textilien sowie Erbringen von damit zusammenhängenden Dienstleistungen; kann sich an anderen Unternehmen beteiligen und Liegenschaften erwerben. Aktienkapital: Fr. 50 000, Fr. 20 000 liberiert, 50 Namenaktien zu Fr. 1000. Publikationsorgan: SHAB. Verwaltungsrat: 1 oder mehrere Mitglieder. Ihm gehören an: Jean-Paul Pavlovic, österreichischer Staatsangehöriger, in Lindau (D), Präsident mit Einzelunterschrift; Erica Villiger, von Oberrüti, in Urdorf, mit Einzelunterschrift, und Rainer Villiger, von Oberrüti, in Urdorf, mit Kollektivunterschrift zu zweien.

30. September 1986
Apotheke Dr. Künzler, in Zug (SHAB Nr. 67 vom 20. 3. 1984, S. 980). Die Firma wird infolge Geschäftsüberganges gelöscht.

30. September 1986
A & B Appliance Finance Company AG, in Zug (SHAB Nr. 285 vom 6. 12. 1985, S. 4584). Auflösung durch Generalversammlung vom 10. September 1986. Firma nun: **A & B Appliance Finance Company AG in Liquidation.** Liquidator mit Einzelunterschrift ist Dr. Christoph Reinhardt, nun einziger Verwaltungsrat. Anthony Dermot Shanagher, Präsident; Günter Klarmann, Vizepräsident und Delegierter; Dr. Alfred Andermatt, Marcel Hegglin, Christopher Lewinton und Dr. Urs E. Kohler sind aus dem Verwaltungsrat ausgeschieden; ihre Unterschriften sind erloschen.

30. September 1986
A & B Appliance Export AG, in Zug, weltweiter Handel mit elektronischen Geräten usw. (SHAB Nr. 285 vom 6. 12. 1985, S. 4584). Auflösung durch Generalversammlung vom 10. September 1986. Firma nun: **A & B Appliance Export AG in Liquidation.** Liquidator mit Einzelunterschrift ist Dr. Christoph Reinhardt, nun einziger Verwaltungsrat. Anthony McCann, Präsident; Günter Klarmann, Vizepräsident und Delegierter; Dr. Alfred Andermatt, Marcel Hegglin, Dr. Urs Kohler und Anthony Dermot Shanager sind aus dem Verwaltungsrat ausgeschieden; ihre Unterschriften sind erloschen.

30. September 1986
Condorpart AG, bisher in Baar, Erwerb und Verwaltung von Beteiligungen usw. (SHAB Nr. 199 vom 28. 8. 1986, S. 3339). Statutenänderung: 30. September 1986. Neuer Sitz: Zug. Adresse: Industriestrasse 24, 6300 Zug. Neue Firma: **Pelikan Holding AG (Pelikan Holding SA) (Pelikan Holding Ltd).** Neuer Zweck: Erwerb und Verwaltung von Beteiligungen, insbesondere von Gesellschaften der Pelikan-Gruppe, Durchführung von Finanzierungsgeschäften aller Art, ferner Herstellung und Vertrieb von und Handel mit Produkten auf den Gebieten der Büroausstattung, von Schreibgeräten, Vorschul- und Schulartikeln, Artikeln der Freizeitbeschäftigung von Kindern, Jugendlichen und Erwachsenen, von Zubehör zu Bürogeräten und sonstigen Produkten auf den Gebieten der Chemie und der Physik mit und ohne Verwendung der Marke Pelikan; kann Immaterialgüterrechte und Lizenzen an solchen erwerben, veräussern, registrieren und verwerten sowie Grundbesitz erwerben, verwalten und verkaufen. Umwandlung der 5000 Namenaktien zu Fr. 1000 in 50 000 Namenaktien zu Fr. 100. Erhöhung des Aktienkapitals von Fr. 5 000 000, durch Ausgabe von 300 000 Namenaktien zu Fr. 100 und 650 000 Inhaberaktien zu Fr. 100, auf Fr. 100 000 000, voll liberiert, 350 000 Namenaktien zu Fr. 100 und 650 000 Inhaberaktien zu Fr. 100. Vom Erhöhungskapital sind Fr. 40 000 000 durch Verrechnung und Fr. 45 000 000 durch Entnahme aus dem Gewinnvortrag liberiert. Der Verwaltungsrat besteht nun aus mindestens 6 Mitgliedern. Ferner Änderung nicht publikationspflichtiger Tatsachen.

30. September 1986
Cepal AG, bisher in Zug, Handel mit Waren aller Art usw. (SHAB Nr. 3 vom 7. 1. 1981, S. 44). Statutenänderung: 18. September 1986. Neuer Sitz: Unterägeri. Adresse: Zugerstrasse 195, 6314 Neuägeri.

30. September 1986
Martech AG in Liquidation, in Zug, Leistung von Diensten mit Tauchen im Meer usw. (SHAB Nr. 289 vom 11. 12. 1985, S. 4643). Die Liquidation ist durchgeführt, die Firma erloschen.

30. September 1986
Lufinag AG in Liq., in Zug, Beteiligungen usw. (SHAB Nr. 23 vom 29. 1. 1985, S. 352). Die Liquidation ist durchgeführt, die Firma erloschen.

30. September 1986
Cementus AG, in Zug, Betrieb einer Zementfabrik usw. (SHAB Nr. 226 vom 28. 9. 1983, S. 3350). Dr. Damian Bossard ist infolge Todes aus dem Verwaltungsrat ausgeschieden; seine Unterschrift ist erloschen. Neuer Verwaltungsrat mit Kollektivunterschrift zu zweien ist Werner Wildschek, nun in Egg, bisher Geschäftsführer.

30. September 1986
DMS Treuhand und Finanz AG, in Hünenberg (SHAB Nr. 9 vom 13. 1. 1986, S. 117). Dr. Max-L. Schnopp ist aus dem Verwaltungsrat ausgeschieden; seine Unterschrift ist erloschen. Bernhard Schnopp, bisher Präsident, ist nun einziger Verwaltungsrat, weiterhin mit Einzelunterschrift.

30. September 1986
Walo AG, in Baar, Handel mit Teppichen usw. (SHAB Nr. 9 vom 13. 1. 1986, S. 118). Die Prokuren von Sylvia Kirchhofer und Urs Bösch sind erloschen. Kollektivprokura zu zweien mit dem Verwaltungsratspräsidenten führt neu: Irène Gasser, von Gunzwil, in Baar.

30. September 1986
ITR AG in Liquidation, in Zug, Erwerb und Verwaltung von Beteiligungen usw. (SHAB Nr. 85 vom 15. 4. 1985, S. 1415). Die Liquidation ist durchgeführt, die Firma erloschen.

30. September 1986
Tohak GmbH, in Zug, Handel mit und Vermittlung von Waren aller Art usw. (SHAB Nr. 92 vom 23. 4. 1986, S. 1535). Wilfried Görg ist nicht mehr Gesellschafter. Seine Stammeinlage von Fr. 1000 ist an die neue Gesellschafterin Margrit Görg, deutsche Staatsangehörige, in Mastrils, übergegangen. Wilfried Görg ist auch als Geschäftsführer ausgeschieden; seine Unterschrift ist erloschen. Neue Geschäftsführerin mit Einzelunterschrift ist Margrit Görg, Gesellschafterin.

30. September 1986
Parpool AG, in Baar, An- und Verkauf von Konsumgütern aller Art usw. (SHAB Nr. 232 vom 6. 10. 1986, S. 3807). Die Unterschrift von Bruno Durrer, Vizedirektor, ist erloschen.

30. September 1986
Artica SA, in Zug, Schaffung eines Koordinationszentrums für die Erfassung antiker Kunstwerke usw. (SHAB Nr. 37 vom 14. 2. 1986, S. 576). Statutenänderung: 12. September 1986. Neuer Zweck: Kultivierung und Bewirtschaftung von sowie Handel mit Bäumen und Pflanzen aller Art, Schaffung eines Koordinationszentrums für die Erfassung und Vermittlung antiker Kunstwerke und Gebrauchsgegenstände, Anbahnung und Vertiefung internationaler Kontakte in diesem Gebiet, wissenschaftliche, wirtschaftliche und industrielle Forschung aller Art, soweit sie mit der Geschäftstätigkeit der Gesellschaft zusammenhängt; Einstellung und Hinterlegung von Kunstwerken; Abschluss von Risikoversicherungen sowie Transaktionen jeglicher Art in diesem Zusammenhang; Beteiligung an anderen Unternehmungen; kann Grundbesitz erwerben und verwalten. Ferner Änderung nicht publikationspflichtiger Tatsachen.

30. September 1986
Studio 75 AG, in Zug, Forschung und Entwicklung usw. (SHAB Nr. 134 vom 13. 6. 1983, S. 2031). Konkurseröffnung: 12. 11. 1985. Das Verfahren ist durch Verfügung des Konkursrichters vom 27. 11. 1985 mangels Aktiven eingestellt worden. Die Firma wird in Anwendung von Art. 66 Abs. 2 HRegV von Amtes wegen gelöscht.

30. September 1986
Prolab SA, bisher in Genf (SHAB Nr. 246 vom 21. 10. 1983, S. 3639). Statutenänderung: 6. August 1986. Neuer Sitz: Zug. Adresse: Alpenstrasse 14, c/o Acton AG, 6301 Zug. Ursprüngliche Statuten: 27. 7. 1979. Zweck: Vorbereitung zur Fabrikation, Kommerzialisierung von Apparaturen, Instrumenten, von zum Verkauf bestimmten Produkten, insbesondere im Bereich von Medizin und Pharmazeutika; Beratung in diesem Bereich; Erwerb von Konzessionen und Lizenzen; kann Immobilien an- und verkaufen, ähnliche oder gleiche Unternehmungen erwerben oder gründen. Aktienkapital: Fr. 50 000, voll liberiert, 50 Inhaberaktien zu Fr. 1000. Publikationsorgan: SHAB. Verwaltungsrat: 1 oder mehrere Mitglieder. Einziger Verwaltungsrat mit Einzelunterschrift ist Pierre Bernard Frutiger, von Lausanne, in Genf. Direktor mit Einzelunterschrift ist Malik Amran, französischer Staatsangehöriger, in Genf.

30. September 1986
Peter A. Beer Consulting, bisher in Oberwil, Gemeinde Zug, Beratung beim Erstellen und Durchführen von Restaurations- und Hotelkonzepten (SHAB Nr. 176 vom 31. 7. 1984, S. 2740). Neuer Sitz: Cham. Adresse: Eichstrasse 33, 6330 Cham. Der Inhaber Peter A. Beer wohnt nun in Oerlinghausen (D). Geschäftsführer mit Einzelunterschrift ist neu: Bruno Knecht, von und in Cham.

30. September 1986
Schuler & Kaufmann AG, Zweigniederlassung in Risch, Ingenieurunternehmen usw. (SHAB Nr. 267 vom 15. 11. 1983, S. 3927), Aktiengesellschaft mit Hauptsitz in Inwil LU. Neue Geschäftsadresse: Waldeggstrasse 2, 6343 Rotkreuz.

30. September 1986
Lustenberger Immobilien Treuhand AG, in Zug (SHAB Nr. 200 vom 29. 8. 1986, S. 3356). Josef Wolf führt nicht mehr Kollektivprokura zu zweien, sondern Einzelprokura für das Gesamtunternehmen. Kurt Wüest führt nicht mehr Kollektivprokura zu zweien, sondern Einzelprokura für den Hauptsitz.

30. September 1986
Sweat and Smile, Monica Bruneflod, bisher in Zug, Betrieb eines Fitnessstudios usw. (SHAB Nr. 82 vom 11. 4. 1986, S. 1352). Neuer Sitz: Unterägeri. Adresse: Grossmatt 15, 6314 Unterägeri.

30. September 1986
Schnellbauhallen Mobilia AG, in Zug (SHAB Nr. 164 vom 17. 7. 1979, S. 2285). Alfred Lucchini, einziger Verwaltungsrat, wohnt nun in Niederrohrdorf. Neue Geschäftsadresse: Löberenstrasse 47, c/o Retreag Revisions AG, 6301 Zug.

30. September 1986
Comerta AG, in Steinhausen, Handel mit und Vermietung von Ton- und Videogeräten usw. (SHAB Nr. 228 vom 1. 10. 1986, S. 3759). Edith Saxer, einziges Mitglied des Verwaltungsrates, heisst nun Edith Baur. Sie ist nun Bürgerin von Sarmenstorf und Zürich.

Fribourg – Freiburg – Friburgo

Bureau d'Estavayer-le-Lac

30 septembre 1986
Emmanuel Dupraz, à Estavayer-le-Lac. Le chef de la maison est Emmanuel Dupraz, de Bottens, à Estavayer-le-Lac. Exploitation de l'Hôtel du Lac. La maison confère procuration individuelle à Thérèse Dupraz, de Bottens, à Estavayer-le-Lac.

30 septembre 1986
Morelle Shipping SA, à Estavayer-le-Lac. Suivant acte authentique et statuts du 25 septembre 1986, il a été constitué sous cette raison sociale une société anonyme ayant pour but le courtage maritime, l'acquisition, la vente et l'administration de papiers-valeurs et la prise de participations. La société peut acquérir des brevets, des licences, offrir toutes prestations de service dans le domaine précité. Le capital entièrement libéré est de fr. 50 000, divisé en 50 actions au porteur de fr. 1000 chacune. Les publications ont lieu par la FOSC. La société est administrée par un conseil d'administration d'un ou de plusieurs membres. A été nommé administrateur unique avec signature individuelle: Jacques Lomaglio, de Ponthaux, à Cortaillod. Adresse: p. a. Dubey Gestion SA, La Rosière 2, 1470 Estavayer-le-Lac.

30 septembre 1986
Wellsteg SA, à Domdidier, l'introduction en Suisse, la fabrication, la vente de tout élément préfabriqué ayant trait à la construction, l'achat, la mise en valeur et la vente de brevets suisses et étrangers, etc. (FOSC du 17. 5. 1983, no 112, p. 1675). Gilbert Vial, précédemment administrateur unique, a été nommé président; il continue d'engager la société par signature individuelle. Jacques Vial, de St-Martin, à Praroman, a été nommé secrétaire avec signature collective à deux.

30 septembre 1986
Gam SA (Gam AG), à Domdidier, achat, vente, fabrication d'installations thermiques et stockage de produits liquides ou gazeux etc. (FOSC du 11. 12. 1984, no 290, p. 4411). Albert Angéloz n'est plus administrateur; sa signature est radiée. Georges-Martin Gremaud, précédemment fondé de procuration, a été nommé administrateur et secrétaire; il engage la société par signature collective à deux. La procuration est éteinte.

30 septembre 1986
Bertholet SA, Entreprise générale, à Montagny-la-Ville. Suivant procès-verbal authentique et statuts du 26 septembre 1986, il a été constitué sous cette raison sociale une société anonyme ayant pour but l'exploitation d'une entreprise de construction et l'exécution de tous travaux annexes. La société peut participer à d'autres entreprises. Le capital est de fr. 50 000, libéré à concurrence de 50%, divisé en 100 actions au porteur de fr. 500 chacune. Il a été fait apport à la société, par Olivier Bertholet, de divers actifs selon bilan et contrat d'apport du 26 septembre 1986, pour un montant de fr. 25 000. Ledit apport a été accepté pour fr. 25 000 et imputé sur le capital. Les publications ont lieu dans la FOSC. La société est administrée par un conseil d'administration d'un ou de plusieurs membres. Olivier Bertholet, de Rougemont, à Montagny-la-Ville, est président. Josiane Bertholet, de Rougemont, à Montagny-la-Ville, est administratrice et secrétaire. Ils engagent tous deux la société par signature individuelle. Adresse: 1776 Montagny-la-Ville.

Bureau de Fribourg

30 septembre 1986
Valoring S.A., à Fribourg, gestion et mise en valeur d'entreprises, etc. (FOSC du 31. 1. 1985, no 25, p. 388). Cette raison sociale est radiée d'office du registre du commerce de Fribourg par suite de transfert du siège de la société à Vevey (FOSC du 25. 9. 1986, p. 3686).

30 septembre 1986
Extruplast S.A. en liquidation, à Fribourg, participations (FOSC du 11. 6. 1985, no 132, p. 2249). La liquidation de la société étant terminée, cette raison sociale est radiée.

30 septembre 1986
CFD Compagnie de Financement et Distribution SA, à Fribourg, fabrication et commerce d'articles de bijouterie, etc. (FOSC du 11. 9. 1986, no 211, p. 3517). La société est dissoute par suite de faillite prononcée par ordonnance du président du Tribunal de la Sarine du 24. 9. 1986.

30 septembre 1986
Coloraprint AG Fotofachlabor, à Praroman, laboratoire photographique, etc. (FOSC du 30. 10. 1985, no 253, p. 4080). Cette raison sociale est radiée d'office du registre du commerce de la Sarine par suite de transfert du siège de la société à Berne (FOSC du 26. 9. 1986, p. 3698).

Büro Murten (Bezirk See)

Berichtigung
Radio TV Johner AG, in Kerzers (SHAB Nr. 220 vom 22. 9. 1986, S. 3637). Geschäftslokal ist nicht Oelegasse, sondern Bahnhofstrasse.

Büro Tafers (Bezirk Sense)

30. September 1986
Blachengenossenschaft Düdingen, in Düdingen, Vermietung, Kauf und Verkauf von Blachen usw. (SHAB Nr. 200 vom 29. 8. 1983, S. 3007). Aus dem Verwaltungsrat sind ausgeschieden: Oswald Zurkinden, Präsident, und Marius Zosso, Sekretär; ihre Unterschriften sind erloschen. Neu im Verwaltungsrat sind: Herbert Jungo, von und in Düdingen, Präsident, und Guido Engel, von und in Düdingen, Sekretär; beide führen Kollektivunterschrift zu zweien.

Solothurn – Soleure – Soletta

Büro Olten-Gösgen in Olten

30. September 1986
Helga Suter Restaurant Kreuz, in Lostorf (SHAB Nr. 215 vom 16. 9. 1985, S. 3532). Firma infolge Geschäftsüberganges gelöscht.

30. September 1986
Hug + Co AG, in Dulliken, Vertrieb von Schuhen, Lederwaren usw. (SHAB Nr. 198 vom 27. 8. 1985, S. 3297). Dr. Claudius Haasis, Präsident, ist infolge Demission aus dem VR (Verwaltungsrat) ausgeschieden; er zeichnet indessen weiterhin zu zweien. Neues Mitglied des VR und zugleich Präsident desselben: Dr. Gerhard Wacker, deutscher Staatsangehöriger, in Stuttgart; er führt Unterschrift zu zweien. Die Prokura des Hans Gutknecht ist erloschen. Siegfried Scherschinski, Delegierter des VR, wohnt nun in Lostorf.

30. September 1986
Deggo AG, in Olten, Kauf, Verkauf und Verwaltung von Liegenschaften usw. (SHAB Nr. 164 vom 18. 7. 1986, S. 2813). Konrad Forster und Hans Friedl sind aus dem VR (Verwaltungsrat) ausgeschieden; sie führten die Unterschrift nicht. Neue Mitglieder des VR ohne Zeichnungsberechtigung: Dr. Pius Hofer, von Meggen, in Thalwil, und Peter Steffen, von Lützelflüh, in Langnau am Albis.

30. September 1986
Wisler, Nutzfahrzeug-Reparaturen, in Schönenwerd, Stauwehrstrasse 40, Einzelfirma (Neueintragung). Inhaber: Peter Wisler, von Sumiswald, in Rupperswil. Nutzfahrzeug-Reparaturen sowie Betrieb einer Servicestelle für Automobile.

Basel-Stadt – Bâle-Ville – Basilea-Città

29. September 1986
Denima Agency AG, in Basel (SHAB Nr. 276 vom 26. 11. 1985, S. 4440). Der Konkurs über die Gesellschaft ist eingestellt und das Verfahren geschlossen worden. Firma gemäss Art. 66 Abs. 2 Satz 2 HRegV von Amtes wegen gelöscht.

29. September 1986
Mohamed AG, in Basel, Teppiche usw. (SHAB Nr. 268 vom 15. 11. 1984, S. 4064). Aus Gesellschaft ausgeschieden: Dr. Hans Hartmann, infolge Demission; Unterschrift erloschen. Domizil Kaufhausgasse 5, bei Dr. Hans Hartmann, weggefallen. Gesellschaft zurzeit ohne Verwaltung, ohne Vertretung und ohne Domizil.

29. September 1986
Labiral AG, in Liq., in Basel, Liegenschaften usw. (SHAB Nr. 143 vom 24. 6. 1985, S. 2424). Liquidation beendigt, Die Löschung kann noch nicht erfolgen, da die Zustimmungen der Eidgenössischen Steuerverwaltung und der Kantonalen Verwaltung für die direkte Bundessteuer fehlen.

29. September 1986
Fiat Kredit AG, Zweigniederlassung in Basel (SHAB Nr. 291 vom 13. 12. 1985, S. 4677), mit Hauptsitz in St. Gallen. Unterschrift Ernst G. Schwarzenbach, Verwaltungsratsvizepräsident, erloschen. Prokura zu zweien neu: Hansueli Nufer, von Siegershausen, in St. Gallen, und Josef Jakubowski, von und in Wil SG.

29. September 1986
«Zürich»-Versicherungen, Generalagentur Basel, Urs von Ins, in Basel (SHAB Nr. 13 vom 17. 1. 1986, S. 186). Prokura von Walter Hitz erloschen.

29. September 1986
Handelsagentur Désiré Meyer, in Basel (SHAB Nr. 205 vom 4. 9. 1985, S. 3395). Geschäftsnatur nun: Agentur für Handel mit Waren aller Art sowie Schlüsselfund-Service.

29. September 1986
Libag Basel AG, in Basel, Dienstleistungen jeglicher Art, speziell im Sektor Datenverarbeitung usw. (SHAB Nr. 21 vom 27. 1. 1986, S. 313). Firma infolge Sitzverlegung der Gesellschaft nach Allschwil (SHAB Nr. 223 vom 25. 9. 1986, S. 3685) im Handelsregister Basel-Stadt von Amtes wegen gelöscht.

29. September 1986
Wirz Transport AG, in Basel (SHAB Nr. 31 vom 7. 2. 1985, S. 485). Prokuren Jean-Claude Hertzog und Alois Erath erloschen.

29. September 1986
Renocasa AG, in Basel, Liegenschaften usw. (SHAB Nr. 106 vom 11. 5. 1981, S. 1505)
Marga Immobilien Co., in Basel, Aktiengesellschaft (SHAB Nr. 106 vom 11. 5. 1981, S. 1505)

Domizil nun: Gerbergasse 26, bei Dr. Hanspeter Eckstein. Aus Verwaltungsrat ausgeschieden: Bernard Buri, Präsident, und Otto Rüttimann, beide infolge Demission; Unterschriften erloschen. Verwaltungsratsmitglied mit Unterschrift zu zweien neu: Dr. Jürg Rittmann, von und in Basel. Prokura zu zweien neu: Erwin Häfelin, von Luzern, in Affoltern am Albis. Dr. Roland Schlatter, bisher Verwaltungsratsmitglied, zeichnet nun als Verwaltungsratspräsident zu zweien.

29. September 1986
Prevoplan AG für Vorsorge-Beratung, in Basel (SHAB Nr. 127 vom 4. 6. 1974, S. 1522). Unterschrift zu zweien, jedoch nicht mit Prof. Dr. Bernhard Romer, neu: Jean-Pierre Volkmer, von Delémont, in Spiegel bei Bern. Prof. Dr. Bernhard Romer, Verwaltungsratsmitglied und Direktor, zeichnet zu zweien, nun jedoch nicht mit Jean-Pierre Volkmer.

29. September 1986
Oekumenische Genossenschaft Arbeitshilfe, in Basel (SHAB Nr. 171 vom 27. 7. 1982, S. 2432). Aus Verwaltung ausgeschieden: Georg Koechlin; Unterschrift erloschen. Unterschrift zu zweien neu: Agathe Rapp, von und in Basel, Verwaltungsmitglied.

29. September 1986
Algemene Bank Nederland (Schweiz), Zweigniederlassung in Basel (SHAB Nr. 173 vom 29. 7. 1986, S. 2956), Aktiengesellschaft mit Hauptsitz in Zürich. Unterschrift zu zweien neu: Hans Eugen Buck, von Baden und Gebenstorf, in Stetten AG, stellvertretender Generaldirektor; sowie Johann Doswald, von Menzingen und Männedorf, in Männedorf; Dr. Kurt G. Arm, von Solothurn und Landiswil, in Richterswil, und Anton Adriaan ter Laag, niederländischer Staatsangehöriger, in Zumikon, alle Direktoren.

29. September 1986
Vix & Co., in Basel, Kollektivgesellschaft, Dentalspezialitäten (SHAB Nr. 93 vom 23. 4. 1974, S. 1080). Aus Gesellschaft ausgeschieden: Rosa Vix. Gesellschaft aufgelöst. Firma erloschen. Fortsetzung des Geschäfts gemäss Art. 579 OR als Einzelfirma durch den Gesellschafter Alexander Engelberger, auch Bürger von Stansstad. Firma nun: **Vix & Co., Inh. A. Engelberger.**

29. September 1986
Orell Füssli Werbe AG, Zweigniederlassung in Basel (SHAB Nr. 43 vom 21. 2. 1985, S. 686), mit Hauptsitz in Zürich. Arthur Werner Müller, dessen Prokura erloschen ist, zeichnet nun als Vizedirektor zu zweien.

29. September 1986
Weiss Druck AG, in Basel, grafische Anstalt usw. (SHAB Nr. 223 vom 25. 9. 1986, S. 3685). Prokuren Karl Rohrer und Markus Uhlmann erloschen.

29. September 1986
Binar Handels AG, bisher in Allschwil (SHAB Nr. 156 vom 9. 7. 1986, S. 2679). Statutenänderung: 22. 9. 1986. Sitz nun: Basel, Altkircherstrasse 24. Ursprüngliche Statuten: 26. 6. 1986. Firma nun: **Binar AG.** Zweck: Handel mit und Produktion von Stell-Antrieben sowie Getrieben und Motoren aller Art. Die Gesellschaft ist berechtigt, Beteiligungen an anderen Unternehmen einzugehen. Grundkapital: Fr. 50 000, voll liberiert, 50 Inhaberaktien zu Fr. 1000. Publikationsorgan: SHAB. Verwaltungsrat: 1 bis 3 Mitglieder. Ihm gehört an: Peter Wirz, von und in Basel, in Einzelunterschrift (bisher). Geschäftsführer mit Einzelunterschrift neu: Fritz Schlegel, von Buchs SG, in Allschwil.

29. September 1986
Ségur Holding AG, in Basel, Oberer Batterieweg 56 (bei Gerhard Müller), Aktiengesellschaft (Neueintragung). Statuten: 26. 9. 1986. Zweck: Beteiligung an Unternehmungen. Grundkapital: Fr. 50 000, voll liberiert, 50 Inhaberaktien zu Fr. 1000. Beabsichtigte Sachübernahme: Unterbeteiligung von 6,5% an der «Hotel-Finanzierungs-GmbH», in Basel, zum Preis von höchstens Fr. 127 000. Publikationsorgan: SHAB. Verwaltungsrat: 1 oder mehrere Mitglieder. Ihm gehört an: Gerhard Müller, von und in Basel, mit Einzelunterschrift.

29. September 1986
Alimed AG, in Basel, Spalenvorstadt 34, Aktiengesellschaft (Neueintragung). Statuten: 29. 9. 1986. Zweck: Herstellung und Vertrieb von pharmazeutischen und diätetischen Produkten. Die Gesellschaft kann sich an gleichen oder ähnlichen Unternehmungen beteiligen. Grundkapital: Fr. 100 000, voll liberiert, 100 Namenaktien zu Fr. 1000. Publikationsorgan: SHAB. Verwaltungsrat: 1 oder mehrere Mitglieder. Ihm gehören an: Paul Rothen, von Basel, und Rüschegg, in Basel, Präsident, und Rita Rothen, von Basel und Rüschegg, in Basel, beide mit Einzelunterschrift.

29. September 1986
Fidinam Fiduciaria SA (Fidinam Treuhandgesellschaft AG) (Fidinam Fiduciaire SA) (Fidinam Trust Company Ltd), in Basel, St. Alban-Anlage 25, Zweigniederlassung (Neueintragung), mit Hauptsitz in Lugano. Firma am Hauptsitz: «Fidinam Fiduciaria SA (Fidinam Treuhandgesellschaft AG) (Fidinam Fiduciaire SA) (Fidinam Trust Company Ltd)». Eintragung im Handelsregister Lugano: 23. 11. 1960. (Letzte Publikation: SHAB Nr. 196 vom 25. 8. 1986, S. 3301.) Zweck: Ausübung jeder Art von treuhänderischer Tätigkeit. Vertretung der Zweigniederlassung: Unterschrift zu zweien führen: Dr. Markus Redli, von Unterberg und Zürich, in Wabern bei Bern, Verwaltungsratspräsident; Dr. Tito Tettamanti, von und in Lugano, Verwaltungsratsvizepräsident; Dr. Giorgio Ghiringelli, von Bellinzona, in Breganzona; Wolfgang Riester, von Wädenswil, in Küsnacht ZH, und Dr. Albert Salathé, von Frenkendorf, in Basel, alle Verwaltungsratsmitglieder, sowie Dr. Diego Lissi, von Bissone, in Castagnola, Generaldirektor; Ina Piattini, von Montagnola, in Cureggia; Dr. Giorgio Wieting, von Mosogno, in Manno; Germano Alberti, von Davesco-Soragno, in Cadro; Giorgio Antonini, italienischer Staatsangehöriger, in Paradiso, und Dr. Peter Gmür, von Zürich, in Witterswil, alle Direktoren. Prokura zu zweien führt: Markus Wehrle, von Mühlethurnen, in Arlesheim.

Basel-Landschaft – Bâle-Campagne – Basilea-Campagna

30. September 1986
Otto Berger-Vonlanthen, in Birsfelden, Restaurant (SHAB Nr. 8 vom 11. 1. 1967, S. 112). Firma infolge Geschäftsübergabe erloschen.

30. September 1986
Jakob Meyer, in Birsfelden, Restaurant (SHAB Nr. 20 vom 25. 1. 1972, S. 212). Firma infolge Geschäftsaufgabe erloschen.

30. September 1986
Vreny Hüppi-Achermann, in Ettingen, Restaurant (SHAB Nr. 266 vom 15. 11. 1982, S. 3648). Firma infolge Geschäftsaufgabe erloschen.

30. September 1986
Rolf Studer, in Sissach, Bahnhofstrasse 7, Einzelfirma (Neueintragung). Inhaber: Rolf Studer, von Zürich und Thun, in Sissach. Betrieb des Restaurants Terminus.

30. September 1986
VAMP Edgar Gysin, in Gelterkinden, Velos, Autos, Mofas und Pneus usw. (SHAB Nr. 178 vom 4. 8. 1986, S. 3037). Der Firmainhaber Edgar Gysin wohnt nun in Gelterkinden.

30. September 1986
Barimo Finanz und Treuhand AG, in Binningen, durch Konkurs aufgelöste Gesellschaft (SHAB Nr. 13 vom 17. 1. 1986, S. 187). Einstellung des Konkursverfahrens mangels Konkursvermögens: Verfügung des Bezirksgerichtspräsidenten von Arlesheim vom 20. Januar 1986. Firma in Anwendung von Art. 66 Abs. 2 HRegV von Amtes wegen gelöscht.

30. September 1986
Basimmobil AG, in Binningen, An- und Verkauf und Vermittlung von Immobilien (SHAB Nr. 79 vom 4. 4. 1985, S. 1313). Auflösung der Gesellschaft durch Konkurseröffnung: Urteil des Obergerichts des Kantons Basel-Landschaft vom 6. Mai 1986. Einstellung des Konkursverfahrens mangels Konkursvermögens: Urteil des Bezirksgerichtspräsidenten von Arlesheim vom 23. Juni 1986. Firma in Anwendung von Art. 66 Abs. 2 HRegV von Amtes wegen gelöscht.

30. September 1986
Färimaa AG, in Pratteln, gastronomische und ähnliche Unternehmungen (SHAB Nr. 134 vom 13. 6. 1986, S. 2309). Auflösung der Gesellschaft infolge Konkurses: Urteil des Bezirksgerichtspräsidenten von Liestal vom 9. Juni 1986. Einstellung des Konkursverfahrens mangels Aktiven: Verfügung des Bezirksgerichtspräsidenten von Liestal vom 15. Juli 1986. Firma in Anwendung von Art. 66 Abs. 2 HRegV von Amtes wegen gelöscht.

30. September 1986
Mawisa AG, in Niederdorf, Ingenieurarbeiten usw. (SHAB Nr. 189 vom 15. 8. 1978, S. 2560). Auflösung der Gesellschaft durch Generalversammlung vom 4. Dezember 1985. Firma nun: **Mawisa AG in Liq.** Liquidator mit Einzelunterschrift: Eduard Sahli, von Wohlen bei Bern, in Solothurn. Unterschriften Fritz Wirth, welcher Verwaltungsratspräsident bleibt, und Arnold Maienfisch, welcher Verwaltungsratsmitglied und -aktuar bleibt, erloschen.

Schaffhausen – Schaffhouse – Sciaffusa

30. September 1986
Chemepha AG, in Schaffhausen, Im Brüel 1, bei Treuimpex AG (Neueintragung). Aktiengesellschaft laut Statuten vom 29. August 1986. Zweck: Handel mit, Import und Export von Waren aller Art, insbesondere von Arzneimitteln und Diagnostika; Übernahme von Vertretungen. Grundkapital: Fr. 50 000, voll einbezahlt; eingeteilt in 50 Namenaktien zu Fr. 1000. Publikationsorgan: SHAB. Verwaltungsrat: 1 bis 5 Mitglieder. Ihm gehören an: Dieter Staudigl, deutscher Staatsangehöriger, in Langen (D), Präsident, mit Einzelunterschrift; Walter Schütz, von Bachs, in Flurlingen, Mitglied, mit Einzelunterschrift; Ernst Andreas Gremlich, von Raperswilen, in Schaffhausen, Mitglied, ohne Unterschrift.

30. September 1986
Miklo AG, in Altdorf, Im Kloster 37 (Neueintragung). Aktiengesellschaft laut Statuten vom 29. August 1986. Zweck: Herstellung und Vertrieb von Kunststoff-Verpackungsmaterialien; Übernahme von Vertretungen. Grundkapital: Fr. 50 000, voll einbezahlt; eingeteilt in 100 Namenaktien zu Fr. 500. Publikationsorgan: SHAB. Verwaltungsrat: 1 bis 5 Mitglieder. Ihm gehören an: Berthold Miklo, deutscher Staatsangehöriger, in Altdorf SH, Präsident, mit Einzelunterschrift; Walter Schütz, von Bachs, in Flurlingen, Mitglied, mit Einzelunterschrift; Ernst Andreas Gremlich, von Raperswilen, in Schaffhausen, Mitglied, ohne Unterschrift.

30. September 1986
Schweizerische Bankgesellschaft (SBG), Zweigniederlassung in Schaffhausen (SHAB Nr. 172 vom 28. 7. 1986, S. 2936), Aktiengesellschaft mit Hauptsitz in Zürich. Die Prokura von René Füllemann ist erloschen.

30. September 1986
Willy von Niederhäusern, in Schaffhausen, Leitern, Gerüste (SHAB Nr. 29 vom 5. 2. 1982, S. 385). Diese Firma ist infolge Geschäftsüberganges erloschen.

30. September 1986
Erika Divljak-Lang, in Lohn, Ausserdorf 50, Einzelfirma (Neueintragung). Inhaberin mit Zustimmung des Ehemannes: Erika Divljak-Lang, von Schaffhausen, in Lohn SH. Betrieb des Gasthofes «Gemeindehaus».

30. September 1986
Hotel-Restaurant Edelweiss, Emil Baumann, in Neuhausen am Rheinfall, Pestalozzistrasse 20, Einzelfirma (Neueintragung). Inhaber: Emil Baumann, von Hirzel, in Dietlikon. Betrieb von Hotels und Restaurants.

Appenzell A.Rh. – Appenzell Rh.-Ext. – Appenzello Esterno

30. September 1986
Dataland GmbH, in Herisau. Gemäss öffentlicher Urkunde und Statuten vom 29. Spetember 1986 besteht unter dieser Firma eine Gesellschaft mit beschränkter Haftung: Zweck: Handel mit Computersystemen und deren Zubehör sowie Handel mit Artikeln aller Art, die die Computer- oder verwandte Branchen betreffen, sowie die Erbringung von Dienstleistungen. Die Gesellschaft kann sich an anderen Unternehmungen beteiligen. Das Stammkapital beträgt Fr. 30 000. Gesellschafter sind Jürgen Stüven, mit einer Stammeinlage von Fr. 29 000, und Andrea Stüven-Kusch, mit einer Stammeinlage von Fr. 1000, beide deutsche Staatsangehörige, in Herisau. Die Gesellschaft übernimmt von Jürgen Stüven, vorg., gewisse Aktiven (Fahrzeug, Computersystem und Drucker) zum Preis von Fr. 10 000 gemäss Sacheinlagevertrag vom 29. September 1986. Der Übernahmepreis wird voll auf das Stammkapital angerechnet. Publikationsorgan: SHAB. Geschäftsführer mit Einzelunterschrift ist Jürgen Stüven, deutscher Staatsangehöriger, in Herisau. Domizil: Kreuzstrasse 17, 9100 Herisau.

30. September 1986
Hanspeter Coufal, Herstellung elektronischer Geräte, in Wolfhalden (SHAB Nr. 274 vom 21. 11. 1980, S. 3820). Diese Firma wird infolge Gründung einer Aktiengesellschaft gelöscht. Aktiven und Passiven gehen über an die Nachfolgefirma «Coufal Elektronik AG», in Wolfhalden.

30. September 1986
Coufal Elektronik AG, in Wolfhalden. Gemäss Statuten vom 29. September 1986 besteht unter dieser Firma eine Aktiengesellschaft. Zweck. Herstellung und Entwicklung elektronischer Geräte. Die Gesellschaft kann sich an anderen Unternehmungen beteiligen, solche erwerben oder errichten sowie Grundstücke erwerben, verkaufen und belasten. Voll liberiertes Grundkapital Fr. 50 000, eingeteilt in 50 Namenaktien zu Fr. 1000. Die Gesellschaft übernimmt von der bisherigen Einzelfirma «Hanspeter Coufal, Herstellung elektronischer Geräte», in Wolfhalden, gemäss Sacheinlagevertrag vom 29. September 1986 und Übernahmebilanz per 31. März 1986 Aktiven von Fr. 205 385.29 und Passiven von Fr. 77 939.66, so dass sich ein Aktivenüberschuss von Fr. 127 445.63 ergibt. Vom Übernahmepreis im gleichen Betrag werden Fr. 50 000 an das Grundkapital angerechnet. Publikationsorgan: SHAB. Verwaltungsrat: 1 oder mehrere Mitglieder. Ihm gehört mit Einzelunterschrift einzig an: Hanspeter Coufal, von St. Gallen, in Wolfhalden. Domizil: Oberlindenberg 1012, 9427 Wolfhalden.

30. September 1986
Polygon Handels AG, in Herisau. Unter dieser Firma besteht gemäss Statuten vom 29. September 1986 eine Aktiengesellschaft. Zweck: Herausgabe, Redaktion, Annoncenverwaltung und der Verlag von Zeitungen und Zeitschriften; Dienstleistungen im Bereiche Werbung und Verkauf; die Übernahme von Vertretungen aller Art; Import und Export sowie Personalvermittlung und -beratung. Die Gesellschaft kann sich an anderen Unternehmungen beteiligen und Immobilien erstellen, kaufen und verkaufen. Voll einbezahltes Grundkapital Fr. 50 000, eingeteilt in 50 Namenaktien zu Fr. 1000. Publikationsorgan: SHAB. Verwaltungsrat: 1 oder mehrere Mitglieder. Ihm gehört mit Einzelunterschrift an: Louis Schnetzer, von Uzwil, Präsident, sowie ohne Zeichnungsberechtigung Margrit Langenegger, von Villigen, und Hannes Zellweger, von Diepoldsau, alle in Herisau. Domizil: Schmiedgasse 31, 9100 Herisau.

Vaud – Waadt – Vaud

Bureau de Vevey

29 septembre 1986
«Maison Lhéraud», R. Chappuis, à Montreux. Titulaire: Roland Chappuis, de Rivaz, à Montreux. Représentation et commerce en gros de cognac de la maison Lhéraud. Directeur avec signature individuelle: Helmut Emele, d'Autriche, à Bex. Aestiva B III, chemin de Baugy, Clarens.

29 septembre 1986
Giuseppe Amitrano-Mouw, à Vevey. Titulaire: Giuseppe Amitrano-Mouw, d'Italie, à Lausanne. Café-restaurant La Chandelier d'Argent. Rue du Lac 8.

Bureau d'Yverdon-les-Bains

29 septembre 1986
J. Martin, à Yverdon-les-Bains, épicerie (FOSC du 11. 8. 1952, p. 2026). Radiation d'office en application de l'art. 68 ORC, par suite de départ de la titulaire.

29 septembre 1986
E. Viennet, à Yverdon-les-Bains, produits alimentaires et diététiques (FOSC du 5. 6. 1952, p. 1431). Radiation d'office en application de l'article 68 ORC, par suite de décès du titulaire.

29 septembre 1986
M. Criblet-Ferrer, à Yverdon-les-Bains, exploitation du Buffet de la Gare CFF (FOSC du 19. 10. 1966, p. 3295). Radiation par suite de remise de commerce.

29 septembre 1986
C. Maiola, à Yverdon-les-Bains, ameublements (FOSC du 19. 10. 1966, p. 3295). Radiation d'office en application de l'article 68 ORC, par suite de décès du titulaire.

29 septembre 1986
Robert Zwahlen, à Yverdon-les-Bains, serrurerie (FOSC du 7. 2. 1967, p. 470). Radiation d'office en application de l'article 68 ORC, par suite de départ du titulaire.

29 septembre 1986
A. Montunato, à Yverdon-les-Bains, bar à café (FOSC du 8. 7. 1981, p. 2197). Radiation par suite de remise de commerce.

29 septembre 1986
Georges Gasser, à Gossens. Titulaire: Georges Gasser, de et à Gossens. Menuiserie-ébénisterie.

Valais – Wallis – Vallese

Büro Brig

Berichtigung
König Beat, in Saas-Fee, Immobilien, Versicherungen usw. (SHAB Nr. 224 vom 26. 9. 1986, S. 3702). Richtige Geschäftsnatur: Vermietung von Immobilien, Versicherungen, Kommissionen. Richtige Geschäftsadresse: Haus Ramona (nicht Romana).

29. September 1986
Hotel Londres, Bernhard Franzen, in Brig, Gemeinde Brig-Glis, Bahnhofstrasse 17, 3900 Brig, Einzelfirma (Neueintragung). Inhaber: Bernhard Franzen, von Betten, in Brig-Glis. Hotel garni.

29. September 1986
Ritler Walter, Cheminéebau, in Glis, Gemeinde Brig-Glis (SHAB Nr. 268 vom 17. 11. 1982, S. 3682). Neue Geschäftsadresse: Kantonsstr. 130, 3902 Gamsen, Gemeinde Brig-Glis.

29. September 1986
Radio-TV Luggen, in Brig, Gemeinde Brig-Glis (SHAB Nr. 94 vom 27. 4. 1981, S. 1307). Erweiterung der Geschäftsnatur: Videothek. Neue Geschäftsadresse: Kantonsstrasse 130, 3902 Gamsen, Gemeinde Brig-Glis.

29. September 1986
Heinz Frank, Restaurant de Londres, in Brig, Gemeinde Brig-Glis (SHAB Nr. 159 vom 12. 7. 1983, S. 2423). Neue Firma: **Restaurant-Brasserie Schweizerhof, Heinz Frank.**

29. September 1986
Karl Schnydrig, Schlosserei, Sanitäre & Heizungsinstallationen, in Naters (SHAB Nr. 37 vom 14. 2. 1974, S. 439). Infolge Geschäftsaufgabe ist die Firma erloschen.

Bureau de St-Maurice

29 septembre 1986
Minalmet AG, succursale de Monthey, à Monthey. Par décision du 29. 7. 1986, cette société anonyme de siège à Zoug, inscrite sur le registre du commerce de Zoug le 27 juin 1984 (FOSC du 17. 7. 1986, p. 2792), a créé une succursale à Monthey visant le même but que la société à son siège principal: commerce des matières premières, en particulier du fer, des métaux, des minerais et des produits chimiques; acquisition et vente d'immeubles et d'autres droits réels. La succursale est engagée par les signatures collectives du président Herbert Rellstab, de Zurich, à Lucerne, et du vice-président-secrétaire Dr Hans Aepli, de Niederhelfenschwil, à Kriens, ou par la signature individuelle, limitée à la succursale de Michel Ueberschär, de RFA, à Collombey-Muraz, gérant. Avenue de la Gare 11, 1870 Monthey.

Bureau de Sion

29 septembre 1986
Pubocook SA, à Sion, gestion, exploitation d'établissements publics (FOSC du 10. 7. 1985, no 157, p. 2659). Pierre D. Givel, administrateur-délégué, a démissionné, sa signature est radiée. Antoine Lathion, membre inscrit, devient président; Henri Verrey, président inscrit, devient membre. Jean-Charles Chamay, de Mauraz VD, à Lausanne, est nommé membre. Signature collective à deux des administrateurs.

29 septembre 1986
AMB Atelier d'architecture Gaston Membrez – Pierre-Marie Bonvin SA, à Sion (FOSC du 12. 6. 1978, no 134, p. 1847). L'administrateur unique Gaston Membrez est décédé, sa signature est radiée. Daniel Pannatier, de et à Savièse, est nommé administrateur unique avec signature individuelle.

29 septembre 1986
Advance SA en liquidation, à Sion, tous produits et installations pétroliers (FOSC du 25. 4. 1986, no 94, p. 1575)
Ald SA en liquidation, à Sion, importation et exportation de viande et autres produits alimentaires (FOSC du 26. 5. 1986, no 118, p. 2028)
La liquidatrice Françoise Gianadda a démissionné, sa signature est radiée. Pierre-André Bonvin, de Lens et Icogne, à Sion, est nommé liquidateur avec signature individuelle. Adresse actuelle de la société en liquidation: c/o Me Pierre-André Bonvin, avocat, Dent-Blanche 18, 1950 Sion.

29 septembre 1986
Amadeus SA, à Sion, participation (FOSC du 17. 4. 1986, no 87, p. 1447)
Montafa SA, à Sion, participation (FOSC du 11. 12. 1985, no 289, p. 4647)
Pénélope SA, à Sion, achat, vente, gestion et administration de papiers-valeurs (FOSC du 23. 11. 1976, no 275, p. 3357)
L'administratrice unique Françoise Gianadda a démissionné, sa signature est radiée. Pierre-André Bonvin, de Lens et Icogne, à Sion, est nommé administrateur unique avec signature individuelle. Domicile actuel: c/o Me Pierre-André Bovin, avocat, Dent-Blanche 18, 1950 Sion.

29 septembre 1986
R. A. Dayer et Cie, à Hérémence, entreprise de bâtiments et génie civil (FOSC du 7. 3. 1984, no 56, p. 826), société en commandite. La société est dissoute dès le 31. 7. 1986. La liquidation étant terminée, cette raison sociale est radiée. Reprise de l'actif et du passif par la société anonyme ci-dessous inscrite, R.-A. Dayer Fils SA, à Hérémence.

29 septembre 1986
R.-A. Dayer Fils SA, à Hérémence. Nouvelle société anonyme; date des statuts: le 31. 7. 1986. But: l'exploitation d'une entreprise de construction de bâtiments, génie civil, maçonnerie, terrassements. Capital social: fr. 120 000, divisé en 120 actions nominatives, de fr. 1000 chacune; entièrement libéré. Il est fait apport à la société, selon convention du 31. 7. 1986, des actifs (disponibles, réalisables, engagés, immobilisés) pour fr. 2 300 790.95 et des passifs (créanciers, passifs transitoires, banques) pour fr. 1 977 777 par la société en commandite R. A. Dayer et Cie, à Hérémence, soit un actif net de fr. 323 013,95, dont fr. 120 000 imputés sur le capital. Organe de publication: FOSC. Administration d'un à 5 membres. Jean-René Dayer, de et à Hérémence, président; Pierre-André Dayer, de et à Hérémence, vice-président; Gérard Dayer, d'Hérémence, à Conthey, secrétaire; Christian Dayer, de et à Hérémence; Aldo Dayer, de et à Hérémence. Signature collective à deux du président et du vice-président. Adresse: 1961 Hérémence.

29 septembre 1986
Valimmobilia SA en liquidation, à Sion (FOSC du 29. 6. 1983, no 148, p. 2267). La liquidation étant terminée, cette raison sociale est radiée.

29 septembre 1986
Bureau technique et de contrôle SA en liquidation, à Sierre (FOSC du 21. 3. 1985, no 67, p. 1095). La liquidation étant terminée, cette raison sociale est radiée.

Neuchâtel – Neuenburg – Neuchâtel

Bureau de Boudry

26 septembre 1986
Billeter S.A., à Corcelles, commune de Corcelles-Cormondrèche, fabrication et vente de machines spéciales pour fraiser par contournage (FOSC du 27. 12. 1984, no 301, p. 4595). Statuts modifiés sur un point non soumis à publication le 11 septembre 1986. Willy Steffen junior, administrateur, dispose désormais de la signature individuelle.

29 septembre 1986
TVP Télé-Vidéo Production S.A., à Cortaillod (FOSC du 16. 8. 1985, no 189, p. 3158). Nouvelle adresse de la société: chemin des Rochettes 3.

29 septembre 1986
Créfinex S.A., à Corcelles, commune de Corcelles-Cormondrèche, prise de participations dans des sociétés en Suisse et à l'étranger, etc. (FOSC du 1. 2. 1984, no 26, p. 375). Georges Leuba, administrateur unique, a démissionné; sa signature est radiée. Gilles Martin, de et à Genève, a été nommé administrateur unique avec signature individuelle.

29 septembre 1986
Fiduciaire Schenker Manrau S.A., à Peseux, exploitation d'un bureau fiduciaire s'occupant notamment de tenues de comptabilités (FOSC du 14. 7. 1984, no 160, p. 2740). Pierre-François Brunner, administrateur, est maintenant domicilié à Neuchâtel.

29 septembre 1986
Cecosa S.A., à Peseux, exploitation d'un centre comptable électronique, etc. (FOSC du 27. 2. 1984, no 48, p. 705). Pierre-François Brunner, administrateur, est maintenant domicilié à Neuchâtel.

29 septembre 1986
P. Lenzlinger S.A., à Corcelles, commune de Corcelles-Cormondrèche, fabrication, commercialisation d'étiquettes en tous genres, etc. (FOSC du 20. 9. 1984, no 220, p. 3367). Pierre-François Brunner, secrétaire, est maintenant domicilié à Neuchâtel.

29 septembre 1986
Home-Décor J. Leuba, à Chez-le-Bart, commune de Gorgier, achat et vente de meubles, tapis, etc. (FOSC du 21. 10. 1985, no 245, p. 3955). Cette raison sociale est radiée d'office du registre du commerce de Boudry par suite de transfert du siège de la maison à Vuiteboeuf (FOSC du 17. 9. 1986, no 216, p. 3589).

29 septembre 1986
Multi Security Services Cortaillod S.A., à Cortaillod, chemin des Jordils 15. Nouvelle société anonyme. Statuts du 17 septembre 1986. But: l'exploitation, la vente, la diffusion, l'entretien et la maintenance d'organisation et d'équipements de sécurité et de contrôle. La société peut enfin participer à toute autre société poursuivant un but similaire. Capital: fr. 50 000, entièrement libéré, divisé en 100 actions de fr. 500 au porteur. Organe de publicité: FOSC. Communications et convocations aux actionnaires par écrit si les noms et adresses de tous sont connus. Administration d'un ou de plusieurs membres: René Berra, de Champéry, à La Chaux-de-Fonds, est président; François Barthoulot, du Cerneux-Péquignot, à Cortaillod, est administrateur, tous deux avec signature collective à deux.

29 septembre 1986
Plasma-Seven S.A., à Vaumarcus, Au Château. Nouvelle société anonyme. Statuts du 17 septembre 1986. But: le développement, la fabrication, la commercialisation d'installations destinées aux domaines archéologique et industriel, la promotion et la vente d'installations techniques, en particulier de celles basées sur le procédé de réduction par voie de plasma à basse pression. La société peut participer à d'autres entreprises. Elle peut enregistrer des brevets, des marques, concéder des licences Capital fr 50 000, entièrement libéré, divisé en 50 actions de fr 1000 nominatives Reprise de biens la société acquerra de l'Institut suisse d'armes anciennes, à Grandson, pour le prix maximum de fr. 106 000, les installations techniques, le matériel et le savoir faire en rapport avec le développement du système appelé «réduction par voie de plasma à basse pression». Organe de publicité: FOSC. Administration d'un ou de plusieurs membres: Claude Thalmann, de Neuchâtel, Mattwil et Wiezikon, à Muri AG, est président et Eugen Herr junior, de Häggenschwil à Grandson, est secrétaire, tous deux avec signature collective à deux.

Bureau de Cernier (district du Val-de-Ruz)

26 septembre 1986
Nella Tortelli, à Savagnier, exploitation du café-restaurant de la Poste (FOSC du 9. 10. 1973, no 236, p. 2724). La raison est radiée par suite de cessation de commerce.

Bureau de La Chaux-de-Fonds

29 septembre 1986
Caisserie de La Fiaz S.A., à La Chaux-de-Fonds (FOSC du 14. 4. 1982, no 84, p. 1139). Claude Haenni, vice-président, est maintenant domicilié à La Chaux-de-Fonds.

29 septembre 1986
Neocasa S.A., à La Chaux-de-Fonds, société immobilière (FOSC du 2. 12. 1981, no 280, p. 3802). Bernard Buri, président, et Otto Rüttimann, administrateur, ont démissionné; leur signature est radiée. Roland Schlatter, jusqu'ici administrateur, est nommé président; Jürg Rittmann, de et à Bâle, administrateur, et Erwin Häfelin, de Lucerne, à Affoltern am Albis, fondé de pouvoir, tous avec signature collective à deux.

29 septembre 1986
Manufacture de Pendulettes et Réveils Arthur Imhof S.A., à La Chaux-de-Fonds (FOSC du 29. 7. 1986, no 173, p. 2959). Capital réduit de fr. 500 000 à fr. 0, par annulation des 300 actions de fr. 1000, 750 actions de fr. 200 et 500 actions de fr. 100, toutes nominatives, et simultanément porté à fr. 500 000 par émission de 500 actions nominatives de fr. 1000 chacune, partiellement libérées à concurrence de fr. 300 000. Capital: fr. 500 000, divisé en 500 actions nominatives de fr. 1000 chacune, libérées à concurrence de fr. 300 000. Nouveaux statuts du 16. 9. 1986. L'accomplissement des formalités légales a été constaté par acte authentique du 16. 9. 1986.

29 septembre 1986
Kimo K. et A. Abou-Aly, à La Chaux-de-Fonds, importation et exportation de tous produits manufacturés, etc., société en nom collectif (FOSC du 1. 7. 1986, no 149, p. 2556). L'associé Abdel Halim Abou-Aly s'est retiré de la société. La société est dissoute et la raison radiée. L'associé Kamel Abou-Aly, d'Egypte, à La Chaux-de-Fonds, continue les affaires avec reprise de l'actif et du passif, comme entreprise individuelle au sens de l'art. 579 CO. La raison de commerce est: **Kimo K. Abou-Aly.**

Genève – Genf – Ginevra

26 septembre 1986
L. Chirat SA, à Carouge, fabrication et commerce de vinaigres, etc. (FOSC du 3. 4. 1986, p. 1239). Karl Schaumann n'est plus administrateur; ses pouvoirs sont radiés. Claude Dulex, d'Ollon, à Baar, est membre du conseil d'administration avec signature collective à deux.

26 septembre 1986
Cinégram Société Anonyme, à Genève, exploitation d'un laboratoire cinématographique, etc. (FOSC du 27. 2. 1985, p. 771). La procuration d'Andreas Eggmann est radiée.

26 septembre 1986
Conway Finance Limited, à Genève, société anonyme (FOSC du 4. 4. 1986, p. 1260). Henri Verrey et Peter Muller ne sont plus administrateurs; leurs pouvoirs sont radiés.

26 septembre 1986
Julliard et Bolliger SA, à Genève, achat, vente et gérance d'immeubles (FOSC du 28. 4. 1986, p. 1607). Signature collective à deux a été conférée à Patrice Suel, de France, à Gaillard (F), sous-directeur.

26 septembre 1986
Syndicat d'élevage du Petit Bétail du Canton de Genève, à Genève, société coopérative (FOSC du 9. 2. 1968, p. 285). Les pouvoirs de Pierre Girardet, Pierre Boissonnas et Henri Berger sont radiés. Signature collective à deux de Michel Cretegny, de Reverolle, à Genthod, président, ou Maurice Mouther, de Salins, à Versoix, vice-président, avec Jean-François Lanz, de Meyrin, à Thônex, secrétaire-caissier, tous membres du comité.

26 septembre 1986
Dumur, à Lancy, fabrique et vente de liqueurs (FOSC du 27. 2. 1974, p. 559). L'inscription est radiée par suite de cessation de l'exploitation.

26 septembre 1986
Galerie Claude Morard, à Genève, rue Sismondi 7. Chef de la maison: Claude Morard, de Gumefens, à Genève. Galerie d'art.

26 septembre 1986
Huu-Tuyem Pham, à Genève, rue de Carouge 85. Chef de la maison: Huu-Tuyem Pham, du Viet-Nam, à Genève. Restaurant vietnamien à l'enseigne «Kim-Tan».

26 septembre 1986
Cours Commerciaux de Genève, Centre d'éducation permanente, de culture générale et de perfectionnement professionnel, à Genève, association (FOSC du 23. 10. 1984, p. 3758). Nouveaux statuts du 5. 6. 1985, modifiés le 11. 6. 1986. Les pouvoirs de Georges Hof sont radiés. Signature collective à deux d'Ildo Moratti, président; Eric Köppel, Hubert Maillard, de et à Genève, et Giordano Sassi, de Genève, à Chêne-Bougeries, tous membres du comité; les pouvoirs d'Ildo Moratti sont modifiés dans ce sens. Signature collective à deux avec un membre du comité a été conférée à Claude Howald, de Chêne-Bourg, à Genève, secrétaire générale; Christian Ebenegger, de Guttet, à Genève, et Laurent Steffen, de Gessenay, à Genève, tous trois membres du conseil de direction.

26 septembre 1986
Capintel SA, à Genève, analyse de systèmes bancaires et financiers internationaux, etc. (FOSC du 5. 5. 1986, p. 1733). Gilbert Baechtold n'est plus administrateur; ses pouvoirs sont radiés. Heiner Staub, de Dorf, à Dürnten, est administrateur unique avec signature individuelle.

26 septembre 1986
Imprimerie de la Gradelle, Pierre-Alain Conod, à Chêne-Bougeries, avenue des Cavaliers 5. Chef de la maison: Pierre-Alain Conod, de Les Clées, à Genève. Exploitation d'une imprimerie typographique et offset.

26 septembre 1986
Scicad Scientific Computer Aided Design Systems SA, à Genève (FOSC du 2. 7. 1986, p. 2579). Le capital de fr. 780 000, maintenant entièrement libéré, a été porté à fr. 1 080 000 par l'émission de 200 actions de fr. 1500, nominatives. Montant libéré par compensation: fr. 99 000. Capital: fr. 1 080 000, entièrement libéré, divisé en 720 actions de fr. 1500, nominatives. Nouvelle raison sociale: **Scicad Holding SA.** Nouveau but: administration, acquisition, vente, détention et prise de participations dans toutes sociétés ou entreprises opérant dans le domaine de l'informatique, soit en particulier dans celui de la fabrication et de la vente d'appareils de programmation assistée par ordinateur, ainsi que financement de ces mêmes sociétés et entreprises. Statuts modifiés le 17. 9. 1986.

26 septembre 1986
Handicrafts SA, à Carouge, représentation de produits artisanaux (FOSC du 23. 10. 1985, p. 3990). La société est dissoute. Sa liquidation est opérée sous la raison sociale **Handicrafts SA, en liquidation.** Liquidateur: Gérard Ody, jusqu'ici administrateur, avec signature individuelle. Maurice Giriens n'est plus administrateur; ses pouvoirs sont radiés.

26 septembre 1986
Leverint SA, à Genève, commerce d'articles (FOSC du 1. 5. 1986, p. 1682). La société est dissoute. Sa liquidation est opérée sous la raison sociale: **Leverint SA, en liquidation.** Liquidatrice: Fiduciaire Figestor SA, à Genève. Jean-François Pasche n'est plus administrateur; ses pouvoirs sont radiés. Nouvelle adresse: rue Petitot 7, chez Fiduciaire Figestor SA.

26 septembre 1986
Logimat SA, à Genève, commercialisation de logiciels (FOSC du 24. 5. 1985, p. 2015). Nouveau siège: Grand-Saconnex, chemin Taverney 17. Statuts modifiés le 19. 9. 1986.

26 septembre 1986
Bureau mondial du scoutisme, à Genève, association (FOSC du 8. 5. 1984, p. 1635). Direction: comité de 11 membres. Statuts modifiés le 18. 7. 1985. Les pouvoirs de Jerry Kelly sont radiés. Norman S. Johnson, d'Australie, à East Melbourne (AUS), président; John Beresford, de Grande-Bretagne, à South Croydon (GB), vice-président; William Gladstone, de Grande-Bretagne, à Londres (GB), et Eugène F. Reid, des USA, à Santa Barbara, Californie (USA), tous membres du comité, signent collectivement à deux. Henning Mysager, jusqu'ici président, continue à signer collectivement à deux.

26 septembre 1986
AAS Aircraft Sales AG (AAS Aircraft Sales SA) (AAS Aircraft Sales Ltd), à Zoug (FOSC du 23. 3. 1984, p. 1028). Nouveau siège: Meyrin, avenue Louis-Casaï 108A, chez Urs B. Heinis. Statuts originaires du 9. 3. 1984. Nouveaux statuts du 27. 8. 1986. But: commerce, location, leasing et administration d'aéroplanes de toutes sortes ainsi que commerce de pièces de rechange et entretien. Capital: fr. 60 000, entièrement libéré, divisé en 60 actions de fr. 1000 au porteur. Organe de publicité: FOSC. Administration d'un ou de plusieurs membres: Urs B. Heinis, de Bâle, à Genolier, administrateur unique avec signature individuelle. Philippe H. M. Schnadt n'est plus administrateur; ses pouvoirs sont radiés.

26 septembre 1986
Chartson SA, à Genève, route des Jeunes 5. Nouvelle société anonyme. Statuts du 15. 9. 1986. But: achat, vente, fabrication, importation, exportation et distribution de produits industriels, chimiques, de biens de consommation et de matières premières; participations financières; acquisition et gestion d'actions. Capital: fr. 50 000, entièrement libéré, divisé en 100 actions de fr. 500 au porteur. Organe de publicité: FOSC. Administration d'un ou de plusieurs membres. Signature individuelle de Marie-France Charles, de et à Genève, administrateur unique, et de Graham J. Blackbourn, de Grande-Bretagne, à Bogis-Bossey; Ulf Anderfelt, de Suède, à Commugny, et John P. Robertson, des USA, à Zurich, directeurs.

26 septembre 1986
Devillon Jacqueline, à Genève, commerce d'articles souvenirs, horlogerie (FOSC du 29. 10. 1985, p. 4063). L'inscription est radiée par suite de remise de l'exploitation. Actif et passif repris par la société «Devillon SA», à Genève.

26 septembre 1986
Devillon SA, à Genève, rue du Mont-Blanc 20. Nouvelle société anonyme. Statuts du 22. 9. 1986. But: achat, vente et commercialisation d'articles d'horlogerie-bijouterie et souvenirs. Capital: fr. 100 000, entièrement libéré, divisé en 100 actions de fr. 1000 nominatives. Apport en nature: l'entreprise exploitée jusqu'ici sous la raison individuelle «Devillon Jacqueline» à Genève, selon bilan au 31. 12. 1985, comportant un actif de fr. 367 795.70, et un passif envers les tiers de fr. 83 434.50, pour fr. 284 361.20, montant imputé sur le capital à concurrence de fr. 60 000 et une créance de fr. 40 000, pour sa valeur nominale montant entièrement imputé sur le capital. Organe de publicité: FOSC. Administration d'un ou de plusieurs membres. Signature individuelle de Jacqueline Devillon, de Bursins, à Veyrier, administratrice unique et d'Oswaldo Quibrino, d'Italie, à Veyrier, directeur.

26 septembre 1986
Editions Avant Première SA, à Genève, rue Bovy-Lysberg 2. Nouvelle société anonyme. Statuts du 24. 9. 1986. But: édition et exploitation de revues et périodiques, notamment du magazine «Avant Première», et toutes activités dans les domaines de l'édition, de la publicité, de la communication, du cinéma et de la gestion d'artistes. Capital: fr. 100 000, entièrement libéré, divisé en 200 actions de fr. 500 nominatives. Reprise de biens: le titre, l'édition et l'exploitation de «Avant Première», magazine romand du cinéma, pour fr. 200 000. Organe de publicité: FOSC. Administration d'un ou de plusieurs membres: Roland Ray, de Versoix, à Genève, administrateur unique avec signature individuelle.

26 septembre 1986
Gescofinor SA, à Genève, rue Prévost-Martin 29, chez Eric Crettenand. Nouvelle société anonyme. Statuts du 23. 9. 1986. But: exploitation de salons-lavoirs. Capital: fr. 50 000, entièrement libéré, divisé en 50 actions de fr. 1000 au porteur. Apport en nature: 3 salons-lavoirs exploités jusqu'ici par Eric Crettenand, selon bilan au 31. 8. 1986, comportant un actif de fr. 357 130.10, et un passif envers les tiers de fr. 112 936.10, pour fr. 244 194, montant imputé sur le capital à concurrence de fr. 50 000. Organe de publicité: FOSC. Administration d'un ou de plusieurs membres: Eric Crettenand, de et à Genève, administrateur unique avec signature individuelle.

26 septembre 1986
Yaka Personnel SA, à Genève, rue du Nant 34. Nouvelle société anonyme. Statuts du 15. 9. 1986. But: recherche et placement de personnel stable et temporaire; formation, conseils et diffusion en méthodologie administrative, audit administratif et agencement de bureaux. Capital: fr. 50 000, entièrement libéré, divisé en 100 actions de fr. 500, au porteur. Organe de publicité: FOSC. Administration d'un ou de plusieurs membres: Marie-José Dizerens-Auberger, de Paudex, à Tannay, présidente; Gérard Periou, de France, à Anières, secrétaire; Daniel Dizerens, de Paudex, à Tannay, et Robert Sacchi, de Vernier, à Gland, lesquels signent collectivement à deux.

26 septembre 1986
Coprel AG (Coprel SA) (Coprel Ltd), à Zoug (FOSC du 7. 7. 1986, p. 2636). Nouvelle raison de commerce: **Coprel SA (Coprel AG) (Coprel Ltd).** Nouveau siège: Genève, boulevard James-Fazy 10, chez Pierre-Richard Muller. Statuts originaires du 1. 10. 1964. Nouveaux statuts du 24. 9. 1986. Nouveau but: commerce, importation et exportation de matières premières, marchandises et produits manufacturés. Capital: fr. 50 000, entièrement libéré, divisé en 50 actions de fr. 1000, au porteur. Organe de publicité: FOSC. Administration d'un ou de plusieurs membres: Pierre-Richard Muller, de et à Genève, administrateur unique avec signature individuelle.

26 septembre 1986
Wawico SA, succursale de Genève, à Genève, place de Cornavin 16, succursale de «Wawico AG (Wawico SA) (Wawico Ltd)», à Bâle, société anonyme inscrite au registre de Bâle (FOSC du 18. 4. 1985, p. 1472). But: fabrication et commerce de matériaux de construction, déroulement de montage, travaux d'entrepreneur général, organisation et coordination des commandes; achat et vente d'immeubles. Signature individuelle limitée aux affaires de la succursale de Heinz Loew, de Biel-Benken BL, à Mont-sur-Rolle, directeur de la succursale.

29 septembre 1986
Shearson-Lehman-Amex Finanz AG (Shearson-Lehman-Amex Finance SA), à Genève, rue du Mont-Blanc 7, succursale de «Shearson-Lehman-Amex Finanz AG (Shearson-Lehman-Amex Finance SA)» à Zurich, société anonyme inscrite au registre de Zurich (FOSC du 26. 3. 1986, p. 1166). But: opérations financières de tous genres; octroi de prêts; participations à des émissions; administration de biens; commerce de papiers-valeurs, de métaux précieux et de devises; représentation d'entreprises. Signature collective à deux de Jacques Gelardin, des USA, à Londres (GB), vice-président, Alarich P. Bonfanti, de et à Zurich, Claus Schellenberg, de et à Zurich, tous administrateurs, Randy Charles Epping, des USA, à Zurich, directeur et secrétaire de la société. Procuration collective à deux d'Alexander Bridport, de Grande-Bretagne, à Arzier, Rolf Winzeler, d'Urdorf, à Etoy, et Bruno Friedemann, de Genève, à Lancy.

Jura – Jura – Giura

Bureau de Saignelégier (district des Franches-Montagnes)

29 septembre 1986
René Québatte, au Noirmont, gypserie et peinture (FOSC du 20. 2. 1968, p. 365). La raison est radiée par suite de remise de l'entreprise.

Abhanden gekommene Werttitel
Titres disparus – Titoli smarriti

Aufruf – Sommation – Diffida

Der unbekannte Inhaber der folgenden Kassaobligationen 6½% Migrosbank Bern, Migros-Typ (Coupons-Typ):

a. Nr. 677 814, von nom. Fr. 10 000.–, fällig am 10. Januar 1987, mit Coupon per 10. Januar 1987;

b. Nr. 677 815, von nom. Fr. 5000.–, fällig am 10. Januar 1989, mit Coupons per 10. Januar 1987 und folgende;

wird hiermit aufgefordert, die genannten Titel innert sechs Monaten, vom Tage der ersten Veröffentlichung an gerechnet, dem unterzeichneten Richter vorzulegen, widrigenfalls die Kraftloserklärung erfolgt. Auf diesen Titeln ist ein gerichtliches Zahlungsverbot erlassen. (1574³)

3011 Bern, den 7. Oktober 1986 Der Gerichtspräsident III von Bern: Dr. Minnig

Die unbekannten Inhaber der folgenden Werttitel:

a. drei Stammanteile Schweizerische Volksbank, Nrn. 652762–64, Valoren-Nr. 132054, von nom. je Fr. 500.–, mit Jahrescoupons Nrn. 54 und folgende:

b. drei Partizipationsscheine Schweizerische Volksbank, Nrn. 12814–16, Valoren-Nr. 132059, von nom. je Fr. 50.–, mit Jahrescoupons Nrn. 9 und folgende,

werden hiermit aufgefordert, die genannten Titel innert sechs Monaten, vom Tage der ersten Veröffentlichung an gerechnet, dem unterzeichneten Richter vorzulegen, widrigenfalls die Kraftloserklärung erfolgt. Auf diesen Titeln ist ein gerichtliches Zahlungsverbot erlassen. (1575³)

3011 Bern, den 7. Oktober 1986 Der Gerichtspräsident III von Bern: Dr. Minnig

Es wird vermisst:

Fr. 40 000.– Kassenobligation Nr. 116 der Leo J. Studer Vermögensverwaltungen AG, Luzern (nun Studer Leasing Treuhand AG, Luzern), mit Zinssatz 6½%, angegangen am 4. Juli 1977, Laufzeit 10 Jahre, mit 2 Coupons per 4. Juli 1986 und 1987, fällig am 4. Juli 1987.

Der allfällige Inhaber dieses Titels wird aufgefordert, diesen innerhalb von sechs Monaten seit der ersten Publikation bei der unterzeichneten Amtsstelle vorzuweisen, ansonst die Kraftloserklärung ausgesprochen wird. (1573³)

6000 Luzern, den 6. Oktober 1986 Der Amtsgerichtspräsident I von Luzern-Stadt: i. V. Studer

Der derzeitige Besitzer des nachgenannten Schuldbriefes wird aufgefordert, diesen innert Jahresfrist beim Unterzeichneten vorzulegen, ansonst der Titel kraftlos erklärt wird:

Namenschuldbrief vom 19. September 1924, im Betrag von Fr. 8000.–, lastend auf GB Gretzenbach Nr. 931, im 2. Rang, Gläubiger: EKO Hypothekar- und Handelsbank, Schönenwerd; Schuldner zurzeit der Errichtung: Ramel Viktor, des August sel., Fabrikarbeiter, von und in Gretzenbach. (1570³)

4600 Olten, den 6. Oktober 1986 Der Amtsgerichtspräsident von Olten-Gösgen

Der allfällige Inhaber des Schuldbriefes vom 8. Januar 1971, lastend im 2. Rang auf GB Obergerlafingen Nr. 642, im Betrage von Fr. 25 000.–, Zins 6½%, Gläubiger zurzeit der Errichtung: Solothurnische Leihkasse in Solothurn, wird hiermit aufgefordert, den Schuldbrief innert Jahresfrist von der ersten Veröffentlichung an gerechnet, dem Amtsgerichtspräsidenten von Bucheggberg-Kriegstetten vorzulegen, ansonst der Titel kraftlos erklärt wird. (1569³)

4500 Solothurn, den 7. Oktober 1986

Der Amtsgerichtsschreiber von Bucheggberg-Kriegstetten: M. Affolter

Le détenteur inconnu des cédules hypothécaires au porteur d'un capital de fr. 20 000.–, du 3 avril 1951, grevant en 1er rang l'art. 2145 du cadastre de Rochefort et de fr. 30 000.–, du 16 décembre 1953, grevant en 2e rang l'art. 2145 du cadastre de Rochefort, propriété des héritiers feu Willy-Hermann Breguet, est sommé de produire ces titres dans le délai d'une année à compter de la première publication au greffe du Tribunal de Boudry, sous peine d'en voir prononcer l'annulation. (1572³)

2017 Boudry, le 7 octobre 1986 Le président du Tribunal: François Buschini

Le président du Tribunal II du district de La Chaux-de-Fonds somme le ou les détenteurs de la cédule hypothécaire au porteur au capital de fr. 20 000.–, du 10 janvier 1957, no 6, grevant en 1er rang l'art. 856 du cadastre de La Chaux-de-Fonds, d'avoir à la produire dans le délai d'une année dès la première publication au greffe du Tribunal de La Chaux-de-Fonds, faute de quoi l'annulation en sera prononcée. (1491¹)

2300 La Chaux-de-Fonds, le 19 septembre 1986

Le président du Tribunal II: Claude Bourquin

Le président du Tribunal II du district de La Chaux-de-Fonds somme le ou les détenteurs inconnus du titre suivant:

obligation de caisse Banque Procrédit S.A., agence de La Chaux-de-Fonds, no 12-25694 de fr. 10 000.–, taux 5%, date d'émission 6 juin 1984, date d'échéance 6 juin 1989, d'avoir à la produire dans le délai de six mois dès la première publication au greffe du Tribunal du district de La Chaux-de-Fonds, faute de quoi l'annulation en sera prononcée. (1571³)

2300 La Chaux-de-Fonds, le 7 octobre 1986

Le président du Tribunal II: Claude Bourquin

Il pretore del Distretto di Bellinzona diffida lo sconosciuto detentore del libretto di deposito al portatore n. 1543, emesso dalla Cassa Raiffeisen di Monte Carasso, a voler produrre detto titolo alla cancelleria della pretura di Bellinzona entro il 21 aprile 1987, sotto le comminatorie dell'ammortamento. (1568³)

6500 Bellinzona, il 6 ottobre 1986 Il pretore: Avv. Dott. Carlo Postizzi

Kraftloserklärungen
Annulations – Annullamenti

Durch Verfügung des a. o. Gerichtspräsidenten I von Aarwangen vom 7. Oktober 1986 wurden folgende zwei Schuldbriefe kraftlos erklärt:

2 Schuldbriefe von je Fr. 3000.–, in Rangkonkurrenz, lastend im 2. Rang, nach Fr. 16 000.– Vorgang, auf Madiswil-Grundbuchblatt Nr. 553, beide vom 28. August 1962, Beleg IV/682, lautend zugunsten

1. Marie Loosli-Beer, sel.,
2. Adolf Loosli-Beer, Madiswil. (1577)

4912 Aarwangen, den 7. Oktober 1986 Der a. o. Gerichtspräsident I: Appenzeller

Das Zivilgericht des Kantons Basel-Stadt hat mit Entscheid vom 1. Oktober 1986 den Inhaberschuldbrief von Fr. 40 000.–mit Nachrücken und Zinsen bis maximal 7%, lastend im 2. Rang, in Sektion IV auf Parzelle 2495 des Grundbuches Basel (Arlesheimerstrasse 15), nach Ablauf der Ausk ündigungsfrist kraftlos erklärt. (P 175/85) (1576)

4001 Basel, den 7. Oktober 1986 Zivilgericht Basel-Stadt Prozesskanzlei

Der erstmals im Schweizerischen Handelsamtsblatt Nr. 75 vom 3. April 1986, S. 1240, als vermisst aufgerufene 4½% Inhaberkassaschein à Fr. 5000.–, Nr. B 9425, mit Jahreszinscoupons per 2. März 1986/87 der Amtssparniskasse Burgdorf, ist dem Richter innert anberaumter Frist nicht vorgewiesen worden und wird hiermit kraftlos erklärt. (1578)

3400 Burgdorf, den 6. Oktober 1986

Der Gerichtspräsident II i. V.: U. Kiener

Andere gesetzliche Publikationen
Autres publications légales
Altre pubblicazioni legali

Office cantonal du registre des bateaux
(Registre foncier de Genève)

Avis d'immatriculation

Nom et type du bateau: L'Inquiétude. Voilier sloop Formosa 46.

Zone de navigation: Lac Léman.

Propriétaire: M. Jean-Bernard Chagnon, rue Jacques-Dalphin 44, 1227 Carouge.

Numéro d'immatriculation: 72.

Les intéressés qui auraient des oppositions à formuler à l'immatriculation de ce bateau sont sommés de le faire par écrit dans un délai de vingt jours à l'Office cantonal du registre des bateaux de Genève (loi fédérale du 28 septembre 1923, art. 13 ss). (A2544)

1211 Genève 8, le 3 octobre 1986

Office cantonal du registre des bateaux
Le chef de service: Bernard Monney

Divieto di riaprire un negozio in seguito a liquidazione
(Ordinanza del Consiglio federale sulle liquidazioni del 16 aprile 1947/15 marzo 1971)

La Magnoni & Steiner SA, piazza Grande, Locarno, è autorizzata a procedere alla liquidazione totale della merce esistente presso il negozio di piazza Grande, a Locarno (genere: ferramenta, chincaglieria, casalinghi, ecc.).

Il divieto di riaprire un negozio dello stesso genere si estende fino al 10 gennaio 1992. (A2545)

6501 Bellinzona, il 6 ottobre 1986

Dipartimento dell'economia pubblica

Strickwarenfabrik Menziken AG in Liquidation, Menziken

Liquidations-Schuldenruf gemäss Art. 742 und 745 OR

Erste Veröffentlichung

Die Generalversammlung vom 15. Juli 1986 hat die Auflösung und Liquidation der Gesellschaft beschlossen.

Die Gläubiger werden hiermit aufgefordert, ihre Ansprüche innert Monatsfrist seit der dritten Publikation in schriftlicher Form und mit Begründung der concepta treuhand siegrist ag, Mellingerstrasse 1, 5402 Baden, anzumelden. (A2555³)

5402 Baden, den 10. Oktober 1986 Im Auftrage des Liquidators: concepta treuhand siegrist ag

Eforex AG in Liq., Basel

Liquidations-Schuldenruf gemäss Art. 742 und 745 OR

Erste Veröffentlichung

Die ausserordentliche Generalversammlung der Aktionäre der Eforex AG hat am 29. August 1986 die Auflösung der oben erwähnten Gesellschaft beschlossen.

Die Gläubiger werden hiermit aufgefordert, ihre Ansprüche gegen die Gesellschaft, innert 30 Tagen von der dritten Bekanntmachung an gerechnet, schriftlich einzureichen beim Liquidator, Dr. Walter Koenig, Advokat, Postfach 519, 4010 Basel. (A2551³)

4010 Basel, den 7. Oktober 1986 Der Liquidator

Società Anonima Manifattura Jelmoli (S.A.M.J.), Pazzallo

Schuldenruf infolge Fusion gemäss Art. 748 OR

Erste Veröffentlichung

Laut Beschluss der Generalversammlung vom 30. September 1986 sind Aktiven und Passiven der Gesellschaft nach Massgabe von Art. 748 OR infolge Fusion an die Parello AG, in Basel, übergegangen, und die Gesellschaft hat sich aufgelöst.

Die Gläubiger der Società Anonima Manifattura Jelmoli (S.A.M.J.) werden hiermit aufgefordert, ihre Ansprüche bis zum 10. November 1986 bei der Wirtschafts-Treuhand AG, Arnold Böcklin-Strasse 25, 4054 Basel, anzumelden. Sofern nicht gleichzeitig mit der Forderungsanmeldung ausdrücklich Widerspruch erhoben wird, gehen die Schuldverpflichtungen der Società Anonima Manifattura Jelmoli (S.A.M.J.) auf die Parello AG über. (A 2556³)

4054 Basel, den 10. Oktober 1986 Parello AG

Paul Schenk AG, Bern

Herabsetzung des Grundkapitals und Aufforderung an die Gläubiger gemäss Art. 733 OR

Erste Veröffentlichung

Gemäss öffentlicher Urkunde über die ausserordentliche Generalversammlung der Paul Schenk AG, Bern, vom 24. September 1986, hat die Gesellschaft beschlossen, das Grundkapital der Gesellschaft von Fr. 530 000.– auf Fr. 50 000.– herabzusetzen, und zwar durch Rückzahlung von 910 Namenaktien zu Fr. 500.– und 250 Namenaktien zu Fr. 100.–.

Den Gläubigern wird im Sinne von Art. 733 OR bekanntgegeben, dass sie binnen zwei Monaten, von der dritten Veröffentlichung dieser Bekanntmachung an gerechnet, beim unterzeichneten Beauftragten unter Anmeldung ihrer Forderungen Befriedigung oder Sicherstellung verlangen können. (A2560³)

3000 Bern 7, den 6. Oktober 1986 Der Beauftragte: Hugo Aeberhard, Notar Waisenhausplatz 14, Bern

Metallimpex AG, Opfikon

Schuldenruf infolge Fusion gemäss Art. 748 OR

Erste Veröffentlichung

Aktiven und Passiven der Metallimpex AG, Opfikon-Glattbrugg, sind nach Massgabe von Art. 748 OR rückwirkend per 1. Januar 1986, auf die Metheil AG, Friedtal, 8522 Häuslenen TG, übergegangen. Infolge dieser Fusion ist die Metallimpex AG aufgelöst. Die Schulden der aufgelösten Gesellschaft werden bei Fälligkeit von der Metheil AG beglichen.

Die Gläubiger werden hiermit aufgefordert, ihre Forderungen gegen die Metallimpex AG innert einer Frist von 30 Tagen seit dieser Publikation bei der Metheil AG, Friedtal, 8522 Häuslenen TG, anzumelden. (A2565³)

8522 Häuslenen, den 7. Oktober 1986 Metheil AG

Resinex AG in Liq., Worblaufen, Gemeinde Ittigen

Liquidations-Schuldenruf gemäss Art. 742 und 745 OR

Erste Veröffentlichung

Die ausserordentliche Generalversammlung vom 1. September 1986 hat die Auflösung und Liquidation der Gesellschaft beschlossen.

Die Gläubiger werden hiermit aufgefordert, ihre Ansprüche innert 30 Tagen nach der dritten Veröffentlichung dieses Schuldenrufes schriftlich beim Liquidator, Ludwig Stählin, Engelbergstrasse 33, 6370 Stans, anzumelden. (A2559³)

6370 Stans, den 6. Oktober 1986 Der Liquidator

Gold Gym Sursee AG in Liquidation, Sursee

Liquidations-Schuldenruf gemäss Art. 742 und 745 OR

Erste Veröffentlichung

Gemäss Handelsregistereintrag vom 3. Juli 1986 wurde die Gesellschaft in Anwendung von Art. 711 Abs. 4 OR und Art. 68 HRegV von Amtes wegen als aufgelöst erklärt.

Allfällige Gläubiger werden hiermit aufgefordert, ihre Ansprüche innert 30 Tagen nach der dritten Veröffentlichung dieses Schuldenrufes schriftlich bei der sich in Liquidation befindenden Firma Gold Gym Sursee AG, per Adresse Opes Treuhand und Beratungs AG, Postfach 3965, Sempacherstrasse 1, 6002 Luzern, anzumelden. (A2547³)

6210 Sursee, den 7. Oktober 1986 Der Liquidator: Radovan Milakovic

Juliaca AG, Zug

Liquidations-Schuldenruf gemäss Art. 742 und 745 OR

Erste Veröffentlichung

Die Gesellschaft hat an ihrer ausserordentlichen Generalversammlung vom 7. August 1986 ihre Auflösung und Liquidation beschlossen.

Allfällige Gläubiger werden hiermit aufgefordert, ihre Ansprüche innert 30 Tagen nach der dritten Veröffentlichung dieses Schuldenrufs bei Juliaca AG in Liquidation, Baarerstrasse 75, 6300 Zug, anzumelden. (A2567³)

6300 Zug, den 1. Oktober 1986 Der Liquidator

Rollpress AG in Liquidation, Zug

Liquidations-Schuldenruf gemäss Art. 742 und 745 OR

Erste Veröffentlichung

Die Gesellschaft hat an ihrer ausserordentlichen Generalversammlung vom 23. Oktober 1985 die Auflösung beschlossen.

Die Gläubiger werden hiermit aufgefordert, ihre Ansprüche innert 30 Tagen seit der dritten Publikation des Schuldenrufes bei der Gesellschaft: Rollpress AG in Liquidation, Baarerstrasse 10 (c/o Dr. Josef Schwerzmann), 6300 Zug, schriftlich anzumelden. (A2561³)

6300 Zug, den 2. Oktober 1986 Der Liquidator: Dr. Josef Schwerzmann

Freienberg AG, Zürich

Herabsetzung des Grundkapitals und Aufforderung an die Gläubiger gemäss Art. 733 OR

Erste Veröffentlichung

Die ordentliche Generalversammlung der Aktionäre der Freienberg AG, Zürich, vom 1. Oktober 1986, hat die Herabsetzung des Grundkapitals von Fr. 800 000.– auf Fr. 50 000.– beschlossen. Die Herabsetzung erfolgt durch Vernichtung von 750 Aktien zu Fr. 1000.–. Durch einen besonderen Revisionsbericht ist festgestellt, dass die Forderungen der Gläubiger trotz der Herabsetzung des Grundkapitals voll gedeckt sind.

Gemäss Art. 733 OR wird den Gläubigern bekanntgegeben, dass sie binnen zwei Monaten, von der dritten Bekanntmachung im Schweizerischen Handelsamtsblatt an gerechnet, ihre Forderungen beim unterzeichneten Beauftragten der Gesellschaft anmelden und Befriedigung oder Sicherstellung verlangen können. (A2562³)

8002 Zürich, den 1. Oktober 1986 Für die Freienberg AG, Zürich: Fidinam Treuhandgesellschaft AG Tödistrasse 61, 8002 Zürich

Lehndorff (Switzerland) GmbH, Zürich

Herabsetzung des Stammkapitals und Aufforderung an die Gläubiger gemäss Art. 788 und 733 OR

Erste Veröffentlichung

Die ausserordentliche Gesellschafterversammlung der Lehndorff (Switzerland) GmbH, mit Sitz in Zürich, vom 1. Oktober 1986, hat die Herabsetzung des Stammkapitals von Fr. 390 000.– auf Fr. 205 000.– durch Reduktion der Stammeinlage der Lehndorff International Inc., Toronto, im gleichen Umfang beschlossen. Der herabgesetzte Betrag in der Höhe von Fr. 185 000.– wird den gesetzlichen Reserven zugewiesen.

Es wird hiermit allen Gläubigern bekanntgemacht, dass sie binnen zwei Monaten von der dritten Bekanntmachung im Schweizerischen Handelsamtsblatt an gerechnet, unter Anmeldung ihrer Forderungen am Sitze der Gesellschaft, c/o Lehndorff Vermögensverwaltung AG, Rämistrasse 5, 8001 Zürich, Befriedigung oder Sicherstellung verlangen können. (A2558³)

8001 Zürich, den 1. Oktober 1986 Die Geschäftsführung

Afram Holding AG in Liquidation, Glarus

Liquidations-Schuldenruf gemäss Art. 742 und 745 OR

Erste Veröffentlichung

Die ausserordentliche Generalversammlung vom 17. September 1986 hat die Auflösung und Liquidation der Gesellschaft beschlossen.

Allfällige Gläubiger werden hiermit aufgefordert, ihre Ansprüche innert 30 Tagen nach der dritten Veröffentlichung dieses Schuldenrufes schriftlich bei der Liquidatorin der Gesellschaft, Sagitas SA Zürich, Zollikerstrasse 181, 8034 Zürich, anzumelden. (A2553³)

8034 Zürich, den 7. Oktober 1986 Die Liquidatorin: Sagitas SA Zürich

Intervest S.A. in Liquidation, Lausanne

Liquidations-Schuldenruf gemäss Art. 742 und 745 OR

Erste Veröffentlichung

Die ausserordentliche Generalversammlung vom 9. Juli 1985 hat die Auflösung und Liquidation der Gesellschaft beschlossen.

Allfällige Gläubiger werden hiermit aufgefordert, ihre Ansprüche bis spätestens 30 Tage nach der dritten Veröffentlichung dieses Schuldenrufes in schriftlicher Form an den Liquidator, Herrn Bruno Sutter, Rotachstrasse 22, 8003 Zürich, anzumelden. (A2548³)

8003 Zürich, den 7. Oktober 1986 Der Liquidator

Amforta-Holding AG, Zürich

Liquidations-Schuldenruf gemäss Art. 742 und 745 OR

Erste Veröffentlichung

Die ausserordentliche Generalversammlung vom 7. Oktober 1986 hat die Auflösung und Liquidation der Gesellschaft beschlossen.

Die Gläubiger werden hiermit aufgefordert, ihre Ansprüche innert 30 Tagen nach der dritten Veröffentlichung dieses Schuldenrufes schriftlich beim Liquidator, Dr. Andreas von Albertini, Rechtsanwalt, Steinwiesstrasse 24, 8032 Zürich, Postfach 231, 8030 Zürich, anzumelden. (A2550³)

8030 Zürich, den 10. Oktober 1986 Der Liquidator

Titurel-Holding AG, Zürich

Liquidations-Schuldenruf gemäss Art. 742 und 745 OR

Erste Veröffentlichung

Die ausserordentliche Generalversammlung vom 7. Oktober 1986 hat die Auflösung und Liquidation der Gesellschaft beschlossen.

Die Gläubiger werden hiermit aufgefordert, ihre Ansprüche innert 30 Tagen nach der dritten Veröffentlichung dieses Schuldenrufes schriftlich beim Liquidator, Dr. Andreas von Albertini, Rechtsanwalt, Steinwiesstrasse 24, 8032 Zürich, Postfach 231, 8030 Zürich, anzumelden. (A2549³)

8030 Zürich, den 10. Oktober 1986 Der Liquidator

Communauté Artisanat en liq., Avully

Liquidation et appel aux créanciers conformément aux art. 913, 742 et 745 CO

Première publication

L'assemblée générale des coopérateurs du 15 mai 1984 a décidé la dissolution de la société et son entrée en liquidation.

Les créanciers éventuels de la société sont invités à produire leurs créances et réclamations dans le délai d'un mois dès la troisième publication de cet avis en main des liquidateurs. (A2552³)

1237 Avully, le 10 octobre 1986 Robert Baud
liquidateur Communauté Artisanat
avenue de Gennecy 29, 1237 Avully

Société des producteurs de lait de Cergnat en liquidation, Cergnat (Ormont-Dessous)

Liquidation et appel aux créanciers conformément aux art. 913, 742 et 745 CO

Première publication

L'assemblée générale ordinaire des membres du 27 septembre 1985 a décidé la dissolution et l'entrée en liquidation de la société.

Les créanciers éventuels sont invités à produire leurs créances par écrit, avec pièces justificatives, dans un délai d'un mois dès la troisième publication de cet avis, entre les mains du liquidateur, M. Edgar Pittex, 1861 La Forclaz VD. (A2566³)

1861 La Forclaz, le 10 octobre 1986 Le liquidateur: Edgar Pittex

ETIC Energy & Technology Investment Consultant SA, Genève

Réduction du capital social et appel aux créanciers conformément à l'art. 733 CO

Troisième publication

Dans son assemblée générale extraordinaire du 3 octobre 1986, la société a décidé de réduire son capital social de fr. 1 000 000.– à fr. 60 000.–, par suite de perte à concurrence de fr. 440 000.–, renonciation à l'appel du montant du capital-actions non libéré à concurrence de fr. 500 000.– et annulation de 940 actions de fr. 1000.– chacune de la société.

Les créanciers de la société sont informés de ce qui précède afin qu'ils puissent, dans un délai de deux mois à dater de la troisième publication du présent avis, produire leurs créances auprès de la «Société Anonyme de Révision et d'Expertise Fiscale», à Genève, rue Etienne-Dumont 14, et exiger d'être désintéressés ou garantis. (A 2512¹)

1200 Genève, le 3 octobre 1986 Le conseil d'administration

Contimart SA (Contimart AG) (Contimart Ltd), Genève

Liquidation et appel aux créanciers conformément aux art. 742 et 745 CO

Première publication

Par décision du 7 octobre 1986, la société Contimart SA (Contimart AG) (Contimart Ltd), dont le siège est à Genève, a prononcé sa dissolution et son entrée en liquidation.

Les créanciers sont invités à produire leurs créances, avant le 15 novembre 1986, en mains du liquidateur, Me Noël Maréchal, avocat, rue du Mont-Blanc 12, 1211 Genève 1. (A2554³)

1211 Genève 1, le 7 octobre 1986 Le liquidateur

Stork-Contiweb S.A., en liquidation, Lausanne

Liquidation et appel aux créanciers conformément aux art. 742 et 745 CO

Première publication

Selon décision de l'assemblée générale extraordinaire du 6 octobre 1986, la société a prononcé sa dissolution et son entrée en liquidation.

Les créanciers éventuels sont invités à produire leurs créances accompagnées des pièces justificatives, dans le délai d'un mois dès la troisième publication, sous peine de forclusion, auprès de la liquidatrice, Mandaco, Mandat et Contrôle Fiduciaire S.A., rue Charles-Humbert 9, 1205 Genève. (A2563³)

1205 Genève, le 8 octobre 1986 La liquidatrice

Société Immobilière Madeleine-Molard, Genève

Liquidation et appel aux créanciers conformément aux art. 742 et 745 CO

Première publication

Par décision de son assemblée générale extraordinaire du 26 septembre 1986, la dissolution de la société a été prononcée.

Les créanciers éventuels sont invités à faire connaître leurs réclamations, selon l'art. 742 CO dans le délai d'un mois dès la troisième publication de cet avis, au siège de la société en liquidation, à Genève, rue du Marché 16, c/o Fiduciaire Nouvelle. (A2557³)

1204 Genève, le 10 octobre 1986 Le liquidateur

Cité Gracieuse S.A., Lausanne

Liquidation et appel aux créanciers conformément aux art. 742 et 745 CO

Troisième publication

Suivant procès-verbal authentique de son assemblée générale extraordinaire du 24 septembre 1986, la société a décidé sa dissolution et son entrée en liquidation.

Les créanciers éventuels sont invités à produire leurs créances dans le délai d'un mois dès la troisième publication de cet avis en mains du liquidateur, Monsieur Claude Bettex, Fiduciaire Bettex Frères, rue Centrale 29, à Lausanne. (A 2488¹)

1003 Lausanne, le 30 septembre 1986 Le liquidateur

S.I. Alpau S.A., en liquidation, Lausanne

Liquidation et appel aux créanciers conformément aux art. 742 et 745 CO

Première publication

L'assemblée générale extraordinaire du 1er octobre 1986 a décidé la dissolution de la société et son entrée en liquidation.

Les créanciers éventuels sont invités à produire leurs créances dans le mois suivant la troisième publication de cet avis, en mains du liquidateur, Me Jean-Pierre Gross, avocat, avenue des Mousquines 5, à 1000 Lausanne 5. (A2564³)

1000 Lausanne 5, le 7 octobre 1986 Le liquidateur

Grida per beneficio di inventario

Istante: Legia Ticinese per la lotta contro il reumatismo, rappresentata dall'Avv. Mario Verga, Chiasso.

Successione: quella relitta dalla defunta **Courvoisier Nelly Lilia**, 1910, qdm Ernest Jules Alfred, attinente di Sonvilier BE, già domiciliata a Massagno, deceduta a Lugano il 10 maggio 1986.

Notaio delegato all'inventario: Avv. Mauro Mini, Lugano.

Diffida: si diffidano tutti i creditori o debitori del defunto compresi i creditori per fidejussione, a notificare i loro crediti o debiti, entro il termine di un mese dalla prima pubblicazione della presente grida, alla cancelleria della pretura del Distretto di Lugano, sotto comminatoria che i crediti non notificati saranno soggetti alle conseguenze previste dall'art. 590 CCS. (A2546²)

6900 Lugano, il 24 settembre 1986 Il pretore: Avv. Sandro Patuzzo

Diffida secondo l'art. 89 ORC

L'ufficio dei registri di Mendrisio diffida le persone aventi un interesse a che sia mantenuta a registro di commercio l'iscrizione di

Adige Marmoresina S.A., in Chiasso,

a far valere i loro diritti entro trenta giorni dalla presente pubblicazione. In caso di mancata notifica, questa società verrà radiata d'ufficio in quanto non ha più attivi né attività commerciale (art. 89 ORC). (A2543)

6850 Mendrisio, il 6 ottobre 1986 Ufficio del registro di commercio

Bilanzen – Bilans – Bilanci

Hilfskasse des Eidg. Schwingerverbandes, Zürich

Bilanz auf 31. Dezember 1985

Aktiven

	Fr.
Wertschriften:	
Obligationen und Pfandbriefe	666 500.—
Grundstücke	800 000.—
Kassabestand und Postcheckguthaben	31 147.30
Guthaben bei Banken	65 373.—
Mobiliar und Material	1.—
Übrige Aktiven	4 415.95
	1 567 437.25

Seedorf, den 23. September 1986

Passiven

	Fr.
Eigenkapital:	
Garantiekapital	900 000.—
Reservefonds	7 700.—
Spezialreserven:	
Hilfsfonds	188 412.15
Freie Reserven	13 394.10
Technische Rückstellungen für eigene Rechnung:	
Schwebende Schäden	25 000.—
Schuldverpflichtungen:	
Grundpfandschulden	380 000.—
Übrige Passiven	39 502.80
Saldo der Gewinn- und Verlustrechnung	13 428.20
	1 567 437.25

Hilfskasse des Eidg. Schwingerverbandes
Ernst Willi

Guyerzeller Bank AG, Zürich

Zwischenbilanz per 30. September 1986
(ohne Gewinn- und Verlustrechnung)

Aktiven

	Fr.	Fr.
Kassa, Giro- und Postcheckguthaben		21 126 875.35
Bankendebitoren auf Sicht		27 346 349.26
– davon Brokerdebitoren	6 098 834.90	
Bankendebitoren auf Zeit		134 499 112.55
– davon mit Laufzeit bis zu 90 Tagen	77 499 112.55	
Wechsel und Geldmarktpapiere		716 587.50
– davon Reskriptionen und Schatzscheine	714 487.50	
Kontokorrent-Debitoren ohne Deckung		1 023 702.91
Kontokorrent-Debitoren mit Deckung		24 276 811.12
– davon mit hypothekarischer Deckung	—.—	
Feste Vorschüsse und Darlehen ohne Deckung		81 723.35
Feste Vorschüsse und Darlehen mit Deckung		17 518 830.32
– davon mit hypothekarischer Deckung	12 115 511.82	
Wertschriften		51 017 180.16
Dauernde Beteiligungen		2 526 121.—
Bankgebäude		3 285 000.—
Sonstige Aktiven		6 356 205.45
		289 774 498.97

Passiven

	Fr.	Fr.
Bankenkreditoren auf Sicht		14 432 936.22
– davon Brokerkreditoren	7 094 141.75	
Bankenkreditoren auf Zeit		24 210 825.—
– davon mit Laufzeit bis zu 90 Tagen	24 210 825.—	
Kreditoren auf Sicht		95 274 512.32
Kreditoren auf Zeit		197 826.85
– davon mit Laufzeit bis zu 90 Tagen	197 826.85	
Sonstige Passiven		74 189 398.58
Aktienkapital		5 000 000.—
Genussscheine	p. M.	
Gesetzliche Reserven		8 100 000.—
Andere Reserven		66 900 000.—
Gewinnvortrag vom Vorjahr		1 469 000.—
		289 774 498.97

Eventualverpflichtungen

	Fr.
Bürgschafts- und Garantieverpflichtungen	26 179 204.—

Mitteilungen Communications Comunicazioni

Verordnung über höchstzulässige Produzentenpreise für inländische Lagerzwiebeln, Ernte 1986

vom 8. Oktober 1986

Die Eidgenössische Preiskontrollstelle,

gestützt auf den Bundesratsbeschluss vom 11. April 1961 über die Preisgestaltung für Saat- und Speisekartoffeln, Kernobst und frisches Gemüse,

verordnet:

Art. 1 Produzentenhöchstpreise

Der höchstzulässige Produzentenpreis für inländische Lagerzwiebeln der Ernte 1986, Qualitätsklasse I gemäss Bestimmungen der Schweizerischen Gemüse-Union, beträgt für Lieferungen bis Ende November franko Verlader/Einlagerer per 100 kg netto offene, geputzte Ware:

1. + 2. Grösse (35–75 mm) Fr. 90.–
3. Grösse (über 75 mm) Fr. 100.–

Die Preise für geputzte Ware von Fr. 90.–/100.– entsprechen den Preisen für ungeputzte Ware von Fr. 74.30 bzw. Fr. 83.30 je 100 kg (nach Abzug von Rüstkosten und Abfall).

Art. 2 Strafbestimmungen

Widerhandlungen gegen diese Verordnung werden nach den Artikeln 13–15 des Bundesgesetzes vom 21. Dezember 1960 über geschützte Warenpreise und die Preisausgleichskasse für Eier und Eiprodukte bestraft.

Art. 3 Inkrafttreten

Diese Verordnung tritt am 15. Oktober 1986 in Kraft.

8. Oktober 1986 Eidgenössische Preiskontrollstelle:
Weyermann

Ordonnance sur les prix maximums aux producteurs pour les oignons indigènes de stockage de la récolte 1986

du 8 octobre 1986

L'Office fédéral du contrôle des prix,

vu l'arrêté du Conseil fédéral du 11 avril 1961 concernant la formation des prix des pommes de terre de semence et de table, des fruits à pépins et des légumes frais,

arrête:

Article premier Prix maximums aux producteurs

Le prix maximum aux producteurs pour les oignons indigènes de stockage de la récolte 1986, classe de qualité I, conformément aux normes de l'Union suisse du légume, pour les livraisons jusqu'à fin novembre franco expéditeurs/entrepositaires, par 100 kg net, en vrac marchandise nettoyée, est fixé comme suit:

Calibre 1 et 2 (35–75 mm) Fr. 90.–
Calibre 3 (plus de 75 mm) Fr. 100.–

Les prix de la marchandise nettoyée de 90.– et 100.– francs correspondent aux prix de la marchandise non nettoyée de 74 fr. 30 et de 83 fr. 30 par 100 kg (après déduction des frais de préparation et des déchets).

Art. 2 Dispositions pénales

Les infractions à la présente ordonnance seront punies d'amende conformément aux articles 13 à 15 de la loi fédérale du 21 décembre 1960 sur les marchandises à prix protégés et la caisse de compensation des prix des œufs et des produits à base d'œufs.

Art. 3 Entrée en vigueur

La présente ordonnance entre en vigueur le 15 octobre 1986.

8 octobre 1986 Office fédéral du contrôle des prix:
Weyermann

Soumission de travaux de construction

Chemins de fer fédéraux suisses

Division des usines électriques de la Direction générale à Berne

Canton: Vaud.

Lieu: Gland – Prangins.

Objet: Ligne commune CVE/CFF Gland – Prangins.

Délai: 30 novembre 1986.

Travaux de génie civil pour la réalisation de 24 massifs de fondation des pylônes métalliques comprenant:

Excavation en puits	500 m³
Blindage préfouille et puits (boisage + Kanaldielen)	1200 m²
Pieux en béton préfabriqués battus	380 m!
Béton BH 300 des massifs	650 m³
Aciers à béton	45 t
Coffrage	700 m²

Début des travaux: 16 février 1987.
Durée des travaux: 5½ mois, soit jusqu'au 31 juillet 1987.

L'adjudication est subordonnée à l'octroi du permis de construire.

Une visite en commun du chantier aura lieu le 29 octobre 1986; Rendez-vous à 9 h. 30, à la gare de Gland.

On peut se procurer les plans et les formules de soumission auprès de la Société Générale pour l'Industrie, chemin des Délices 9, 1000 Lausanne 13 (tél. 021 27 72 75), contre remboursement de fr. 50.–. Ce montant ne sera pas remboursé.

Les offres doivent être adressées, sous pli fermé, portant la mention «Ligne de transport 125/33 (132) kV Gland–Prangins, travaux de génie civil», à la Divison des usines électriques des CFF, Schwarztorstrasse 59, 3030 Berne, jusqu'au 30 novembre 1986 (timbre postal). Elles resteront valables jusqu'au 31 mai 1987.

Les soumissions seront ouvertes le 2 décembre 1986, à 14 h., dans la salle de conférence no 364 du bâtiment de service des CFF, Schwarztorstrasse 59, Berne. Les entreprises soumissionnaires et les représentants des associations professionnelles sont admis à cette séance d'ouverture. (M 440²)

Redaktion: Bundesamt für Aussenwirtschaft, Bern – Rédaction: Office fédéral des affaires économiques extérieures, Berne

Private Anzeigen Annonces privées Annunci privati

Exor SA, Paris

5¼% Anleihe 1977–92 von sFr. 20 000 000 nom.

(Valoren-Nummer 483 268)

Für die Amortisationstranche per 5. Oktober 1986 konnten Obligationen von sFr. 500 000 nominal zurückgekauft werden. Somit bleiben nach dem 5. Oktober 1986 sFr. 18 000 000 nominal Obligationen in Umlauf.

Zürich, im Oktober 1986

Aus Auftrag:
Schweizerische Bankgesellschaft

Europäische Investitionsbank Luxemburg

6¼% Anleihe 1982–92 von sFr. 100 000 000 nom.

(Valoren-Nummer 435 876)

Für die Amortisationstranche per 8. Oktober 1986 konnten keine Obligationen zurückgekauft werden. Somit bleiben nach dem 8. Oktober 1986 unverändert sFr. 100 000 000 nominal Obligationen im Umlauf.

Zürich, im Oktober 1986

Aus Auftrag
Schweizerische Bankgesellschaft

SHV Holdings N.V., Sint Maarten Niederländische Antillen

8¼% Anleihe 1981–91 von sFr. 75 000 000 nom.

(Valoren-Nummer 554 349)

Für die Amortisationstranche per 23. September 1986 konnten keine Obligationen zurückgekauft werden. Somit bleiben nach dem 23. September 1986 unverändert sFr. 75 000 000 nominal Obligationen im Umlauf.

Zürich, im Oktober 1986

Aus Auftrag
Schweizerische Bankgesellschaft

Crossair Aktiengesellschaft für europäischen Regionalluftverkehr, Basel

Einladung zur ausserordentlichen Generalversammlung der Aktionäre

Freitag, den 24. Oktober 1986, 16 Uhr, Kongresshaus Zürich, Grosser Saal.

Tagesordnung:

1. Feststellen der Beschlussfähigkeit.
2. Änderung der Statuten zur Einberufung einer allfällig notwendigen zweiten Generalversammlung.
3. a. Änderung der Statuten zwecks Schaffung von nennwertlosen Genussscheinen;
   b. Ermächtigung über eine erste Ausgabe von nennwertlosen Genussscheinen unter Einräumung eines Bezugsrechtes an die Aktionäre;
   c. Ermächtigung über eine zweite Ausgabe von nennwertlosen Genussscheinen unter Ausschluss des Bezugsrechtes.
4. Varia.

Die Vorschläge des Verwaltungsrates sind am Sitz der Gesellschaft zur Einsicht aufgelegt.

Namenaktionäre, die am 8. Oktober 1986 im Aktienregister eingetragen sind, wird die Einladung samt Zutrittskarte (weiss) und Stimmaterial zugestellt. Vom 8. Oktober bis 24. Oktober 1986 werden keine Übertragungen von Namenaktien im Aktienregister vorgenommen.

Inhaberaktionäre, die an der Generalversammlung teilnehmen oder sich vertreten lassen wollen, können ihre Zutrittskarte mit Stimmaterial bis 21. Oktober 1986 über ihre Depotbank oder direkt (im letzten Fall gegen Vorweisung der Inhaberaktien oder eines anderen genügenden Ausweises über den Besitz der Aktien) bei folgenden Banken und deren schweizerischen Niederlassungen beziehen:

Schweizerische Kreditanstalt, Zürich
Schweizerischer Bankverein, Basel
Schweizerische Bankgesellschaft, Zürich
Schweizerische Volksbank, Bern
Bank Leu AG, Zürich
Basler Kantonalbank, Basel
Kantonalbank von Bern, Bern
Zürcher Kantonalbank, Zürich
Banco dello Stato del Cantone Ticino, Bellinzona
Banca della Svizzera Italiana, Lugano
Banque Paribas (Suisse) SA, Genf
HandelsBank N.W., Zürich
Nordfinanz-Bank Zürich, Zürich
A. Sarasin & Cie, Basel
Bank J. Vontobel & Co. AG, Zürich

Wichtig:

An der ausserordentlichen Generalversammlung müssen für die im Interesse der Gesellschaft und der Aktionäre liegende Einführung von Genussscheinen zwei Drittel sämtlicher Aktien vertreten sein. Wir ersuchen Sie deshalb dringend, sofern Sie an der ausserordentlichen Generalversammlung nicht teilnehmen können, Ihre Vollmachten mit einem eingesetzten Vertreter zu ergänzen oder blanko an uns zurückzusenden, respektive Ihre Bank mit der Vertretung Ihrer Aktien zu beauftragen.

Falls an der ausserordentlichen Generalversammlung bei der Behandlung von Traktandum 3 nicht zwei Drittel der gesamten Aktien vertreten sind, findet am 7. November 1986, 16 Uhr, im Hotel Nova Park in Zürich, eine weitere ausserordentliche Generalversammlung zur Behandlung von Traktandum 3 statt. Die Zutrittskarte (rot) für die zweite ausserordentliche Generalversammlung wird den eingetragenen Namenaktionären mit der Zutrittskarte für die erste ausserordentliche Generalversammlung zugesandt. Falls die zweite Generalversammlung stattfindet, wird dies in den Publikationsorganen am 28. Oktober 1986 bekanntgegeben.

Basel, den 8. Oktober 1986

Der Verwaltungsrat

MONTEDISON

Inhaberzertifikate des Schweizerischen Bankvereins für Stammaktien der Montedison S.p.A.

(Valoren-Nummer 575 198)

Gemäss Beschluss der ausserordentlichen Generalversammlung vom 2. September 1986, hat die Montedison S.p.A. beschlossen, ihr Aktienkapital von Lit. 1 666 435 498 000 auf Lit. 2 568 098 698 000 wie folgt zu erhöhen:

Ausgabe von 701 293 600 neuen Stammaktien von Lit. 1000 nom., dividendenberechtigt 1. Januar 1986, welche im Verhältnis von 1 neue Stammaktie auf je 2 alte Aktien zum Preise von Lit. 1050 pro Aktie zur Zeichnung angeboten werden.

In der Schweiz findet kein Anrechtshandel statt. Die Bezugsspesen gehen zu Lasten des Inhabers.

Besitzer von Inhaberzertifikaten unserer Bank, welche sich an dieser Emission zu beteiligen wünschen, werden gebeten, die Coupons Nr. 4 ab ihren Titeln bis zum 21. Oktober 1986 einzureichen.

Auf Wunsch werden wir Ihnen die von den Originalaktien abgetrennten Bezugsrechte bei den von Ihnen bestimmten Banken in Italien zur Verfügung stellen.

Die nicht ausgeübten Bezugsrechte werden wir bestmöglich verkaufen und den Nettoerlös gegen Ablieferung des Coupons Nr. 4 an unseren Schaltern in bar auszahlen.

Zürich, den 6. Oktober 1986

Schweizerischer Bankverein

FORTUNA
Lebens-Versicherungs-Gesellschaft Zürich

Einladung zu einer ausserordentlichen Generalversammlung der Aktionäre

Freitag, 24. Oktober 1986, 16.00 Uhr
im Hotel Zürich, Neumühlequai 42, 8001 Zürich

Tagesordnung

1. *Begrüssung*
2. *Erläuterung zu den nachstehenden Anträgen*
3. *a) Erhöhung des Grundkapitals von Fr. 15 000 000.– auf Fr. 20 000 000.– durch Ausgabe von 25 000 neuen Inhaberaktien à Fr. 200.– nom. mit Bezugsrecht der Aktionäre.*
   b) Feststellung der Zeichnung und Liberierung der neuen Aktien.
   c) Änderung von § 3 der Statuten (Anpassung an das erhöhte Grundkapital).
4. *Ausgabe von 33 333 auf den Inhaber lautenden Partizipationsscheinen à Fr. 50.– nom. mit Bezugsrecht der Inhaber von Partizipationsscheinen.*
5. *Ermächtigung des Verwaltungsrates zur Ausgabe von weiteren 76 667 Inhaber-Partizipationsscheinen à Fr. 50.– nom. unter Ausschluss des Bezugsrechts der Aktionäre und Inhaber von Partizipationsscheinen.*
6. *Diverses*

Der Text der vorgeschlagenen Statutenänderung liegt am Sitz der Gesellschaft in Zürich, Tessinerplatz 5, zur Einsichtnahme auf.

Namenaktionäre, *die am 10. Oktober 1986 im Aktienbuch der Gesellschaft eingetragen sind, erhalten die notwendigen Unterlagen per Post zugestellt. In der Zeit vom 10. bis 24. Oktober 1986 werden keine Übertragungen von Namenaktien im Aktienbuch vorgenommen.*

Inhaberaktionäre *können gegen genügenden Ausweis über den Besitz der Inhaberaktien die Zutrittskarten und das Stimmaterial bis spätestens 20. Oktober 1986 beziehen, und zwar über ihre Depotbank, am Hauptsitz der Gesellschaft in Zürich sowie bei den folgenden Banken:*

- *Schweizerische Kreditanstalt, Zürich*
- *Schweizerische Bankgesellschaft, Zürich*
- *Schweizerischer Bankverein, Basel*
- *Schweizerische Volksbank, Bern*
- *Bank Leu AG, Zürich*
- *Zürcher Kantonalbank, Zürich*

FORTUNA
Lebens-Versicherungs-Gesellschaft

Zürich, 10. Oktober 1986

Der Verwaltungsrat

Skilift Habkern–Sattelegg AG

Einladung zur 18. ordentlichen Generalversammlung der Aktionäre

Samstag, den 25. Oktober 1986, um 20.15 Uhr, im Sporthotel Lombach, Habkern.

Traktanden:

1. Begrüssung und Wahl von Stimmenzählern.
2. Geschäftsbericht.
3. Genehmigung der Jahresrechnung und Bilanz.
4. Entlastung des Verwaltungsrates.
5. Wahl der Kontrollstelle.
6. Erweiterung.
7. Verschiedenes.

Jahresrechnung, Bilanz und Revisionsbericht liegen bis 24. Oktober 1986, um 16 Uhr, bei der Kantonalbank von Bern, in Interlaken, sowie beim Sekretär des Verwaltungsrates, K. Zurbuchen, im Holz, Habkern, zur Einsicht auf, wo auch die Zutrittskarten gegen Ausweis des Aktienbesitzes bezogen werden können. Kurz vor Beginn der Versammlung können keine Zutrittskarten mehr ausgestellt werden.

Der Verwaltungsrat

Norges Kommunalbank, Oslo, Norvège

5¾% 1980–1990 de fr.s. 70 000 000 avec cautionnement solidaire du Royaume de Norvège

(Numéro de valeur 598 438)

Remboursement anticipé

Faisant usage de la faculté prévue à l'art. 3 des conditions de l'emprunt, la Norges Kommunalbank dénonce l'emprunt susmentionné au remboursement anticipé pour le 16 décembre 1986 avec une prime de 1%.

Les obligations cesseront de porter intérêt dès cette date. Munies de tous les coupons non échus, elles seront remboursables à 101%.

Le 2 octobre 1986

Par ordre:
Banque Gutzwiller, Kurz, Bungener SA

Light-Serviços de Eletricidade SA Rio de Janeiro, Brésil

Emprunt à taux variable semestriel 1981–1991 de fr.s. 30 000 000

(Numéro de valeur 653 124)

Amortissement 1986

Conformément à la clause 3 des conditions des obligations, l'emprunteur a été en mesure de racheter des obligations sur le marché pour un montant nominal de fr.s. 500 000.

Dès lors, le montant nominal des obligations encore en circulation s'élève à fr.s. 27 845 000.

Genève, le 6 octobre 1986

Par ordre:
Banque Gutzwiller, Kurz, Bungener SA

Leysintours SA pour le financement et l'exploitation d'entreprises touristiques de Leysin

L'assemblée générale ordinaire des actionnaires

est convoquée pour le vendredi 24 octobre 1986, à 15 h., au Restaurant «La Voile d'Or», à Lausanne. Le bureau sera ouvert dès 14 h. 30.

Ordre du jour:

1. Rapport de gestion pour l'exercice 1985/1986.
2. Comptes de l'exercice 1985/1986.
3. Rapport de l'organe de contrôle relatif à l'exercice 1985/1986.
4. Votation sur les conclusions de ces rapports.
5. Elections statutaires.
6. Divers et propositions individuelles.

Le bilan au 30 avril 1986 et le compte de profits et pertes, le rapport de gestion et le rapport des vérificateurs seront à la disposition des actionnaires au siège de la société à Leysin, à partir du 10 octobre 1986. Les cartes d'admission peuvent être retirées jusqu'au 17 octobre 1986, moyennant justification de la possession des actions, à la Banque Cantonale Vaudoise, à Leysin et à Lausanne, ainsi qu'à la Banque Cantonale de Berne, à Berne.

Leysin, le 10 octobre 1986

SECE Cortaillod Holding SA, Cortaillod

Mesdames et Messieurs les actionnaires sont convoqués en

assemblée générale extraordinaire

pour le 21 octobre 1986, à 15 h., au siège social, à Cortaillod.

Ordre du jour:

1. Augmentation du capital-actions.
1.1 Décision relative à la proposition du conseil d'administration d'augmenter le capital-actions de 7 millions de francs à 8 millions de francs.
1.2 Constatation de la souscription et de la libération intégrale des nouvelles actions.
1.3 Modification de l'art. 5 des statuts.
2. Création de bons de participation.
2.1 Adaptation des statuts.
2.2 Autorisation de l'assemblée générale au conseil d'administration d'émettre des bons de participation jusqu'à une valeur nominale de 4 millions de francs.

Seuls les actionnaires dûment inscrits au registre des actions à la date du 6 octobre 1986 pourront exercer leur droit de vote. Aucun transfert d'actions ne sera enregistré du 6 au 21 octobre 1986.

La participation à l'assemblée générale est subordonnée à la présentation d'une carte d'admission délivrée par le bureau des actions de la société à Cortaillod sur demande formulée jusqu'au 13 octobre 1986.

Cortaillod, le 10 octobre 1986

SECE Cortaillod Holding SA
Le conseil d'administration

Sen Electronique SA

L'assemblée générale ordinaire des actionnaires

est convoquée pour le lundi 20 octobre 1986, à 14 h., dans les bureaux de la société, avenue Ernest-Pictet 31, à Genève, avec l'ordre du jour suivant:

1. Contrôle des présences.
2. Adoption de l'ordre du jour.
3. Adoption du procès-verbal de la précédente assemblée générale.
4. Rapports du conseil d'administration sur la gestion et du contrôleur des comptes.
5. Adoption des rapports et décharge au conseil d'administration.
6. Elections statutaires.
7. Divers.

Le bilan et le compte de pertes et profits, ainsi que les rapports de l'organe de contrôle et du conseil d'administration seront à disposition des actionnaires dans les bureaux de la société, dès le vendredi 10 octobre 1986.

Les actionnaires voudront bien se munir de leurs actions ou d'un reçu de dépôt bancaire.

Genève, le 6 octobre 1986

Le conseil d'administration

Sentec SA, Genève

L'assemblée générale ordinaire des actionnaires

est convoquée pour le lundi 20 octobre 1986, à 16 h., dans les bureaux de la société, avenue Ernest-Pictet 31, à Genève, avec l'ordre du jour suivant:

1. Contrôle des présences.
2. Adoption de l'ordre du jour.
3. Adoption du procès-verbal de la précédente assemblée générale.
4. Rapports du conseil d'administration sur la gestion et du contrôleur des comptes.
5. Adoption des rapports et décharge au conseil d'administration.
6. Elections statutaires.
7. Divers.

Le bilan et le compte de pertes et profits, ainsi que les rapports de l'organe de contrôle et du conseil d'administration seront à disposition des actionnaires dans les bureaux de la société, dès le vendredi 10 octobre 1986.

Les actionnaires voudront bien se munir de leurs actions ou d'un reçu de dépôt bancaire.

Genève, le 6 octobre 1986

Le conseil d'administration

Wer nicht inseriert . . . wird vergessen!

Sie wünschen eine Software, welche speziell auf Ihre Branche, Ihr Unternehmen, Ihre Tätigkeit zugeschnitten ist. Eine Software, welche von Computer-Profis bis ins Detail entwickelt wurde. In Zusammenarbeit mit schweizerischen Branchen-Fachleuten.
Starke Programme z. B. für: Treuhand, Liegenschaftenverwaltung, Fertigung, Handel, Eisenwaren und Haushaltartikel, Druckerei und Verlag, Bau.
Sie wünschen auch eine fundierte, zukunftsorientierte Hardware. Leistungsstarke und bedienungsfreundliche CTM-Dialogcomputer 9016 und CTM-Dialogsysteme 9032.
Mit verteilter Intelligenz, multifunktionalen Terminals, integrierter Text- und Datenverarbeitung, kompatibel und wachstumsfähig.
Der Coupon bringt Sie exakt an die richtige Adresse.

Software-Branchenlösungen:
Ein Thema, das uns interessiert.
☐ Wir haben dazu noch einige Fragen. Nehmen Sie bitte mit uns Kontakt auf.
☐ Wir wünschen noch mehr Informationen betreffend:
☐ Treuhand ☐ Liegenschaftenverwaltung
☐ Fertigung ☐ Handel ☐ Eisenwaren und Haushaltartikel
☐ Druckerei und Verlag ☐ Bau
Name:
Firma:
Strasse:
PLZ/Ort:
Tel.: SHAB

PPH

Vorbildlich:

Pebe Datentechnik AG, Wespenstrasse 15, 8500 Frauenfeld
Tel. 054-26 81 81
pebe

SIGP SA, Genève

Les actionnaires sont convoqués en

assemblée générale ordinaire

le mercredi 5 novembre 1986, à 10 h., dans les locaux de Neutra Fiduciaire SA, boulevard des Philosophes 15, 3e étage, Genève.

L'ordre du jour est le suivant:

1. Rapport de gestion du conseil d'administration.
2. Examen des comptes et du rapport de l'organe de contrôle.
3. Approbation des comptes et du rapport de gestion.
4. Décision sur l'affectation des résultats.
5. Décharge aux administrateurs.
6. Nominations statutaires.
7. Divers.

Le compte de pertes et profits, le bilan de l'exercice 1985 de même que le rapport de l'organe de contrôle et le rapport de gestion sont à la disposition des actionnaires chez Neutra Fiduciaire SA, à l'adresse ci-dessus.

Genève, le 8 octobre 1986 Le conseil d'administration

Bylock Invest SA, Genève

Les actionnaires sont convoqués en

assemblée générale extraordinaire

le lundi 20 octobre 1986, à 14 h., au siège social, quai de Mont-Blanc 21, à Genève.

Ordre du jour:

1. Augmentation du capital social selon délibération de l'assemblée générale ordinaire du 1er septembre 1986.
2. Modification des statuts.
3. Divers.

Les actionnaires devront justifier de leur qualité d'actionnaires en présentant les titres ou un certificat de blocage délivré par une banque dépositaire.

Le conseil d'administration

Jabet Holding AG, Roveredo GR

Convocazione assemblea ordinaria

Gli azionisti della Jabet Holding SA, Roveredo, sono convocati per il giorno di venerdì 24 ottobre 1986, alle ore 17, presso lo studio dell'Avv. Antonio Zendralli, Roveredo GR, con il seguente

Ordine del giorno:

1. Approvazione bilancio e conto perdite e profitti chiusi al 31 dicembre 1985.
2. Scarico all'amministrazione.
3. Dimissioni di amministratori.
4. Nomina nuovi membri consiglio di amministrazione.
5. Eventuali.

Jabet Holding AG

Scuola 2 F SA, Lugano

Convocazione assemblea generale straordinaria degli azionisti

I Signori azionisti sono convocati in

assemblea generale straordinaria degli azionisti

il giorno di venerdì 24 ottobre 1986, con inizio alle ore 14, presso lo studio fiduciario e commerciale lic. rer. pol. Giuseppe Poggioli, via Zurigo 35, Lugano, per deliberare le seguenti

Trattande:

1. Dimissioni di due membri del consiglio di amministrazione.
2. Nomina nuovi membri del consiglio di amministrazione.
3. Modifica recapito.
4. Eventuali.

Lugano, il 7 ottobre 1986

Per il consiglio di amministrazione:
Giuseppe Poggioli, membro
Bettina Auf der Maur, membro

Nouveau supplément de «La Vie économique»

Taux de salaires et heures de travail fixés dans des conventions collectives de travail, 1983–1985

Un 98e numéro spécial de «La Vie économique» publié par l'Office fédéral de l'industrie, des arts et métiers et du travail a paru en avril 1986; il est intitulé:

Taux de salaires et heures de travail fixés dans des conventions collectives de travail, 1983–1985

On y trouve les résultats des enquêtes menées chaque année en automne, auprès des associations professionnelles des employeurs et des travailleurs, sur les taux de salaires et la durée du travail prévus par les conventions collectives. Cette publication porte sur les années 1983–1985 et mentionne plus de 4000 taux de salaires pratiqués dans l'ensemble des branches d'activité et classés selon les catégories de travailleurs ainsi que d'après le champ d'application des conventions. Il s'agit d'une réédition remaniée de numéros spéciaux antérieurs de «La Vie économique». La présentation systématique donne une vue d'ensemble du niveau et du mouvement des salaires et constitue une précieuse source de renseignements pour tous ceux qui s'intéressent aux problèmes de la rémunération du travail. Le texte de ce numéro spécial est rédigé dans les trois langues officielles.

L'exemplaire coûte 39 francs. Prière d'effectuer les paiements préalables au compte de chèques postaux 30-520, Feuille officielle suisse du commerce, Berne. On voudra bien mentionner la commande au verso du talon.

Investo Valor Aktiengesellschaft/Investo Valor Société Anonyme/Investo Valor Company Limited, Vaduz

Aufgrund des Beschlusses der ausserordentlichen Generalversammlung vom 9. Januar 1986 ist unsere Firma in Liquidation getreten. Der Liquidationsbeschluss ist im Öffentlichkeitsregister eingetragen worden.

Allfällige Gläubiger des Unternehmens werden hiermit aufgefordert, ihre Ansprüche unverzüglich anzumelden.

Der Liquidator

A vendre

spécialité pharmaceutique

marque déposée, enregistrée à l'OICM, non encore commercialisée, grandes possibilités de développement. Fr. 80 000.–.

Ecrire à C.P. 40, 1000 Lausanne 4

Inserate erschliessen den Markt

Neue Idee auf dem Immobilien-Markt «Gratistelefon» 046 051 300

Gute Stempel und Schilder von
Wanger+Ulrich AG
8401 Winterthur Rütlistr. 10 (beim Lindspitz)
Telefon (052) 226551 immer P

Verlangen Sie vom Schweizerischen Handelsamtsblatt unentgeltliche Zusendung einer Probenummer der Monatsschrift «Die Volkswirtschaft».

An **vorzüglicher Geschäfts- und Verkehrslage nächst Zentrum** der Stadt Luzern vermieten wir

Büro- und Lagerräume

Aufteilung der Büroräume (insgesamt 1200 m²) in verschiedene Raumgrössen ist möglich. Zwei Personenlifte, Autoabstellplätze sowie genügend Kundenparkplätze, Bushaltestellen in Nähe.

Lagerräume (insgesamt 500 m²), Nutzlast 300 bis 1000 kg/m², Warenlifte (5000 kg und 1000 kg), Verladerampe mit guter Zufahrt, Geleiseanschluss.

Auskunft und Besichtigung:

Städtische Werke Luzern, Elektrizität, Gas, Wasser, Industriestrasse 6, Postfach 4470, 6002 Luzern, Telefon 041 49 41 11.

SKA-Kommerz-Service plus ©

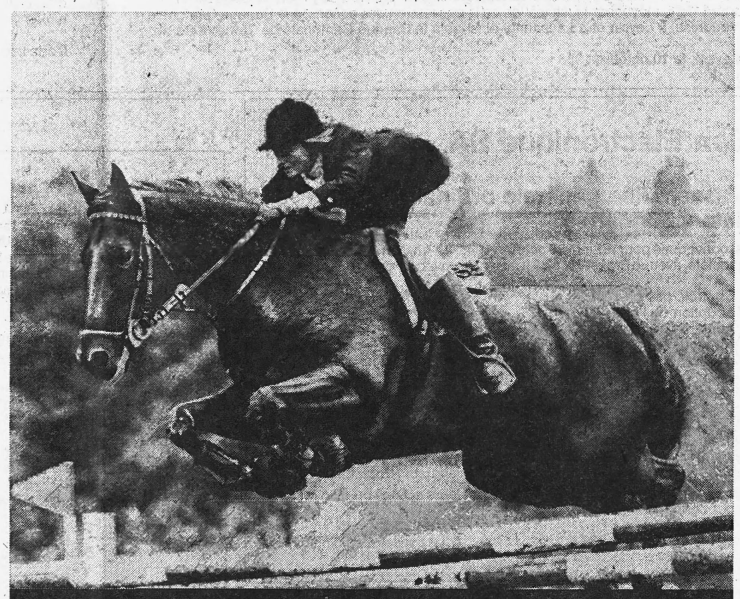

Damit Sie als Unternehmerin den Sprung in die Selbständigkeit sicher schaffen.

Der dipl. Kommerz-Berater SKA.

Der Entschluss zum eigenen Unternehmen ist ein mutiger Schritt. Mehr denn je. Er verlangt sorgfältige Vorabklärungen im Markt, klare Entscheide und ein realistisches Finanzkonzept.
Mit dem dipl. Kommerz-Berater SKA stellt Ihnen die Schweizerische Kreditanstalt jetzt einen Partner zur Seite, der Sie nicht nur in Investitions- und Finanzfragen umfassend beraten kann, sondern Ihnen auch bei der Planung und Realisation Ihrer Unternehmensziele hilft.

Als moderne Unternehmerin sollten Sie Dienstleistungen wie den SKA-Kommerz-Service plus zu Ihrem Vorteil nutzen. Damit Sie alle Hürden mit Bravour nehmen.

SCHWEIZERISCHE KREDITANSTALT
SKA

SKA-Kommerz-Service plus. Besonders gross für Klein- und Mittelbetriebe.