La plage de Bellerive à Lausanne, Architecte Marc Piccard FAS, Lausanne

Objekttyp: **Group**

Zeitschrift: **Das Werk : Architektur und Kunst = L'oeuvre : architecture et art**

Band (Jahr): **25 (1938)**

Heft 5

PDF erstellt am: **08.08.2024**

Nutzungsbedingungen

Die ETH-Bibliothek ist Anbieterin der digitalisierten Zeitschriften. Sie besitzt keine Urheberrechte an den Inhalten der Zeitschriften. Die Rechte liegen in der Regel bei den Herausgebern.
Die auf der Plattform e-periodica veröffentlichten Dokumente stehen für nicht-kommerzielle Zwecke in Lehre und Forschung sowie für die private Nutzung frei zur Verfügung. Einzelne Dateien oder Ausdrucke aus diesem Angebot können zusammen mit diesen Nutzungsbedingungen und den korrekten Herkunftsbezeichnungen weitergegeben werden.
Das Veröffentlichen von Bildern in Print- und Online-Publikationen ist nur mit vorheriger Genehmigung der Rechteinhaber erlaubt. Die systematische Speicherung von Teilen des elektronischen Angebots auf anderen Servern bedarf ebenfalls des schriftlichen Einverständnisses der Rechteinhaber.

Haftungsausschluss

Alle Angaben erfolgen ohne Gewähr für Vollständigkeit oder Richtigkeit. Es wird keine Haftung übernommen für Schäden durch die Verwendung von Informationen aus diesem Online-Angebot oder durch das Fehlen von Informationen. Dies gilt auch für Inhalte Dritter, die über dieses Angebot zugänglich sind.

Ein Dienst der *ETH-Bibliothek*
ETH Zürich, Rämistrasse 101, 8092 Zürich, Schweiz, www.library.ethz.ch

http://www.e-periodica.ch

Un des trois escaliers extérieurs en colimaçon du solarium — Eine der drei äusseren Wendeltreppen zur Sonnenbadterrasse

La Plage de Bellerive à Lausanne Architecte Marc Piccard FAS, Lausanne

Une publication détaillée de la plage de Bellerive et de ses installations a paru dans le «Bulletin Technique de la Suisse Romande», no. 1 du 1er janvier 1938, avec un grand plan d'ensemble (échelle 1:800) et les plans de la Rotonde, 1:200. — Voir aussi le numéro special de «Habitation», revue mensuelle romande, et «Schweizerische Bauzeitung» no. 18 du 30 avril 1938. Nous nous bornons à donner ici quelques vues intéressantes (G. de Jongh, Lausanne, photos) et nous renvoyons le lecteur pour le détail aux publications mentionnées.

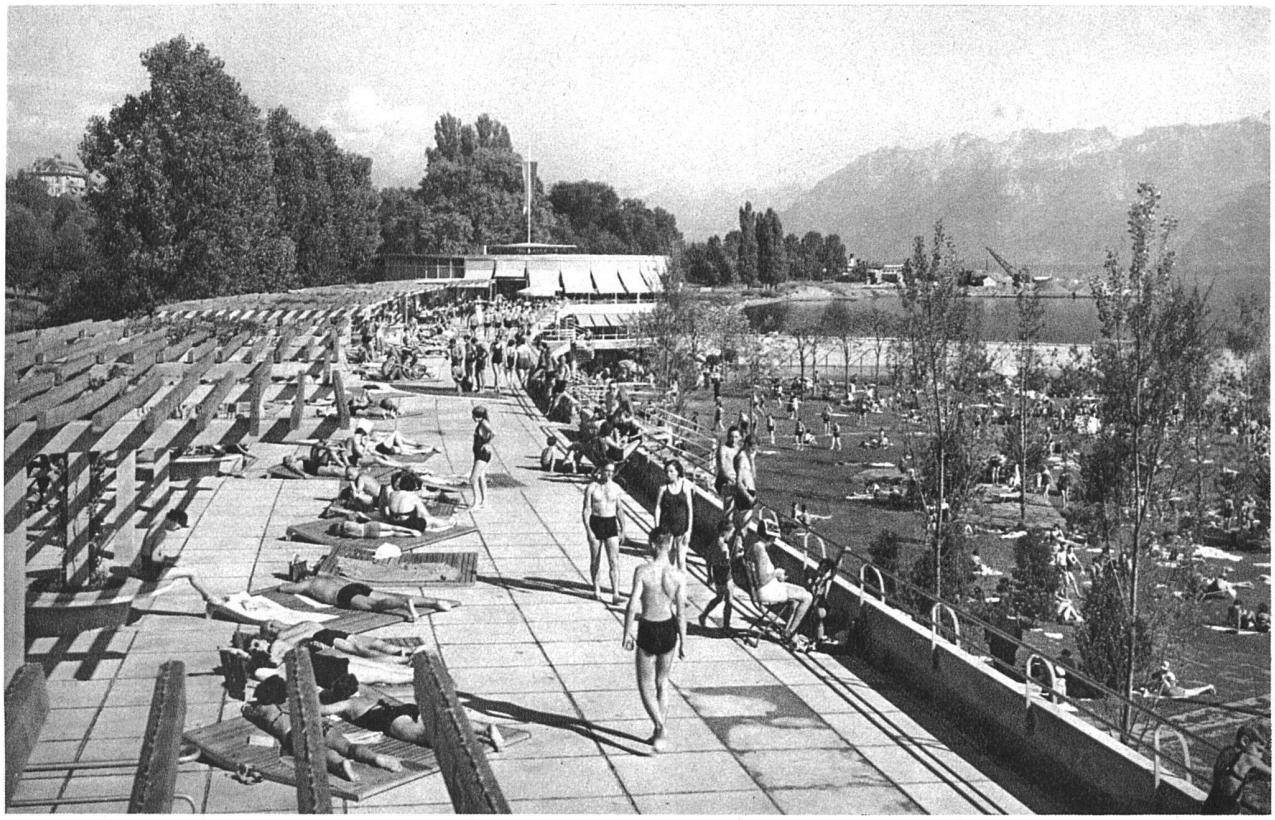

Sonnenbadterrasse und Restaurant — le solarium et le restaurant

Strandbad Lausanne-Bellerive Marc Piccard, architecte FAS, Lausanne

La Plage

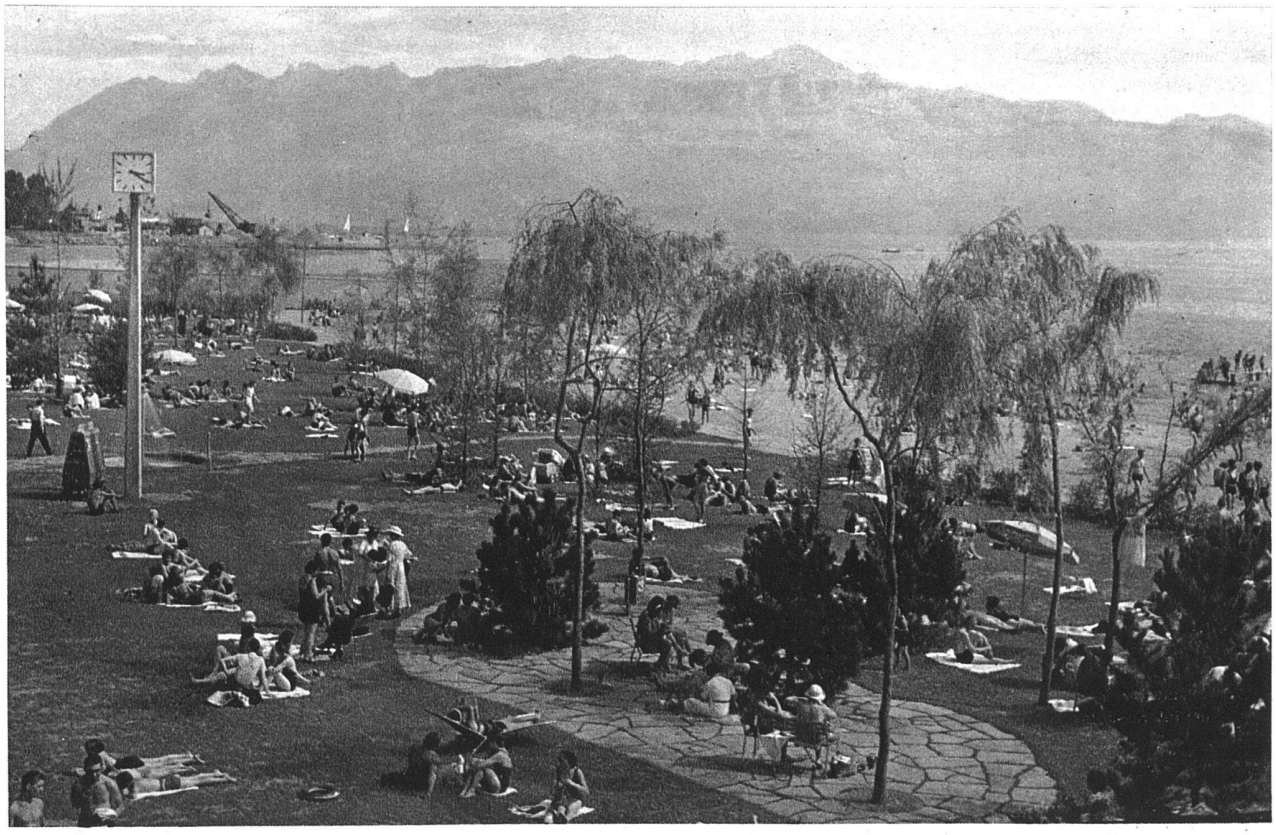

La Plage, à droite le bâtiment des cabines (400 cabines, 3600 armoires), galeries (longueur 220 m) et bain de pieds
rechts: Auskleidekabinen und Fussbadrinne (400 Kabinen, 3600 Kleiderschränke)

La Plage de Bellerive à Lausanne Architecte Marc Piccard FAS, Lausanne

Vue d'ensemble prise par avion — Flugbild der Gesamtanlage

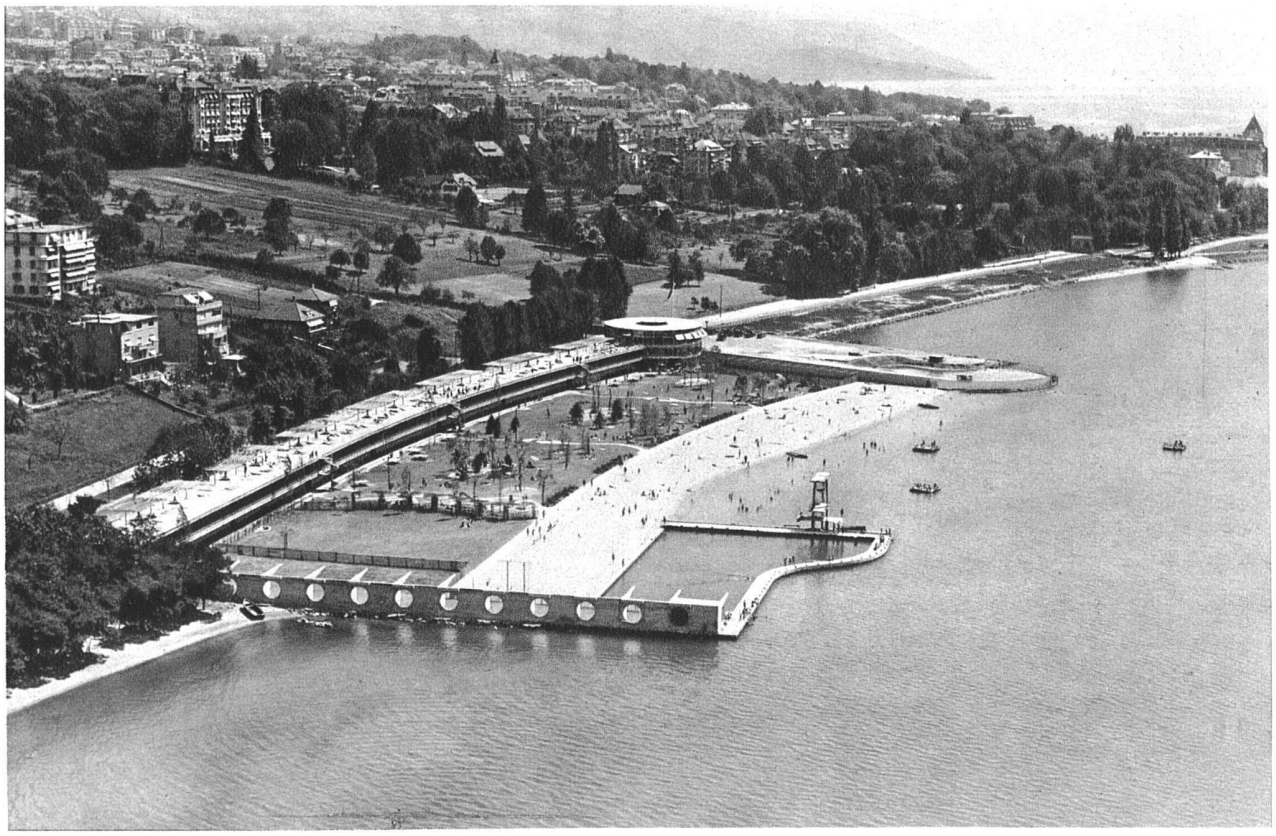

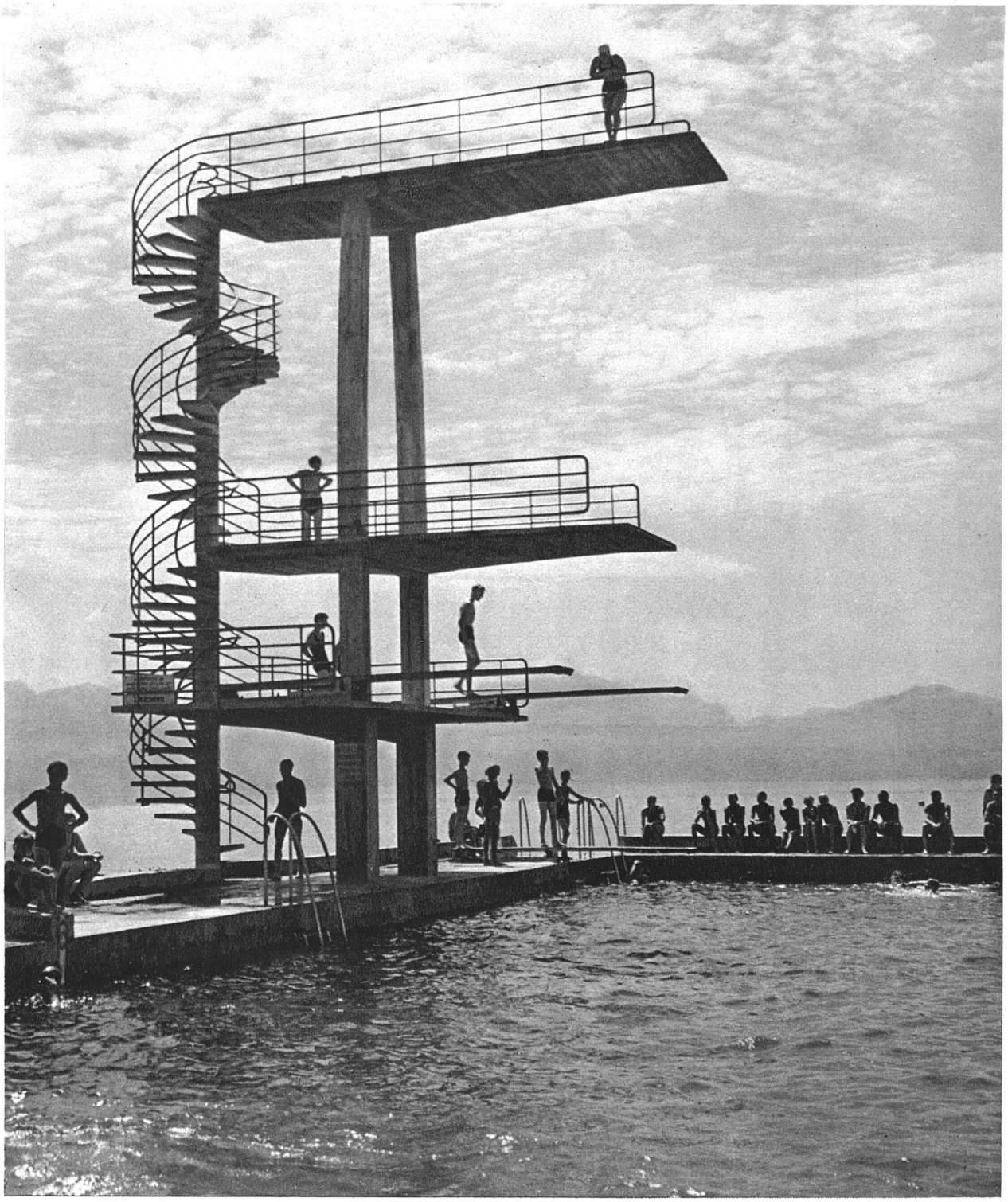

Le plongeoir olympique — Olympiade-Sprungturm

Das Strandbad Bellerive ist ein Teil der von Architekt Virieux FAS grosszügig geplanten Uferausgestaltung auf dem von der Stadt Lausanne erworbenen Gelände der Gemeinde Vidy. Die Arbeiten begannen im Frühjahr 1936, die Einweihung fand im Juli 1937 statt. Die ganze 17 500 m² messende Badanlage steht auf neu angeschüttetem Boden. Steinplatten aus Tessiner Granit; überhaupt wurde auf die Verwendung gediegener, haltbarer Materialien grosser Wert gelegt.

Photos G. de Jongh, Lausanne

La Rotonde. Au rez-de-chaussée: buvette et caves; au 1er étage: entrée, services généraux, magasin de tabacs, journaux, salon de coiffure, etc. au 2me étage: cuisines et restaurant, se prolongeant sur la terrasse du solarium

La Plage de Bellerive à Lausanne Architecte Marc Piccard FAS, Lausanne
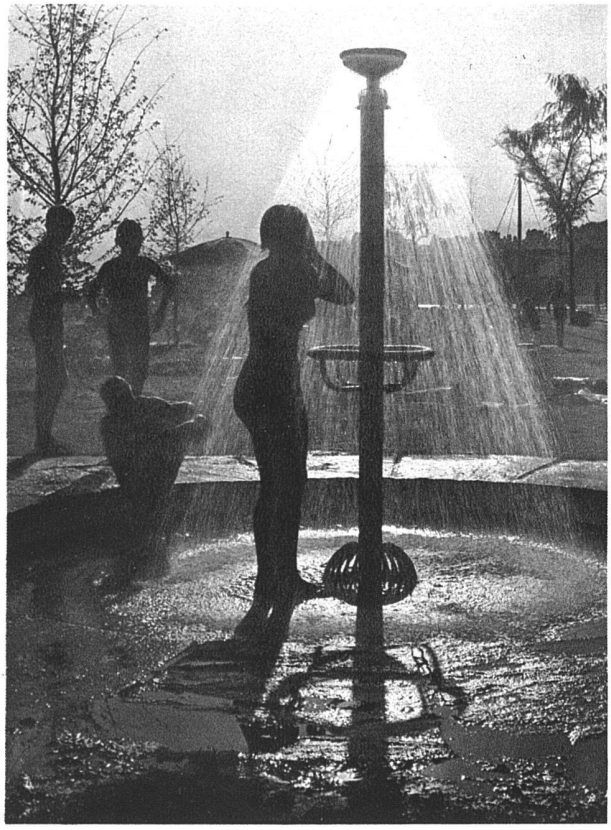
Douche, bassin pour enfants et toboggan